

MĚSTSKÝ ÚŘAD BOSKOVICE, ODBOR ŽIVOTNÍHO PROSTŘEDÍ
 Masarykovo nám. 1/2 680 18 Boskovice

Č.j.: OŽP/769/03/Ha/Mysl. - 209

V Boskovicích dne 18.4. 2003

Vyřizuje

Tel.:

Adresát:

Lesy České republiky, s.p.,
 sídlo Hradec Králové
 Přemyslova 1106

501 68 Hradec Králové

IČO: 421 964 51

Věc: Uznání vlastní honitby podle zákona č. 449/2001 Sb., - o myslivosti,
 v platném znění

ROZHODNUTÍ

Městský úřad Boskovice, odbor životního prostředí, orgán státní správy myslivosti, jako úřad obce s rozšířenou působností, příslušný podle ustanovení § 60 zákona č. 449/2001 Sb., - o myslivosti, v platném znění (dále zákon),

1/ uznává

vlastní honitbu Lesů České republiky, Přemyslova 1106, Hradec Králové, jako držitele honitby, pod názvem "Bedřichov", podle ust. § 18 zák. č. 449/2001 Sb., - o myslivosti, v platném znění, o celkové výměře 854,5578 ha, v níže uvedeném členění dle druhů pozemků:

orná	26,4807	ha
les	808,8865	ha
pastva	12,7432	ha
ostatní	5,7899	ha
vodní pl.	0,2720	ha
zahrada	0,3855	ha
<u>Celkem:</u>	<u>854,5578</u>	<u>ha</u>

Vlastní pozemky činí výměru 793,8046 ha, a ostatní pozemky jiných vlastníků pro uznání honitby, na základě doložené dohody o výměně honebních pozemků s honebním společenstvem Kunštát, činí výměru 60,7532 ha.

Dohoda o výměně honebních pozemků s honebním společenstvem Kunštát je nedílnou součástí tohoto rozhodnutí.

Celkový popis hranic honitby je taktéž nedílnou součástí tohoto rozhodnutí a byl doložen k žádosti o uznání honitby podle zákona o myslivosti. Dále byl doložen zákres honitby jednak na mapě velkého měřítka a detailní zákres na pozemkové mapě v měřítku 1 : 2 880.

Držitel honitby podrobně fyzicky seznámí nájemce honitby s jejími hranicemi tak, aby nedošlo k záměně se sousedními honitbami.

Podle ustanovení § 2 písm. n) zákona, právo myslivosti přísluší držiteli honitby, pokud ji užívá sám, nebo osobě, které držitel honitby honitbu pronajme.

2/ z a ř a z u j e

podle ustanovení § 3 odst. 2 zákona, a v souladu s vyhláškou č. 491/2002 Sb., - o způsobu stanovení minimálních a normovaných stavů zvěře a o zařazování honiteb nebo jejich částí do jakostních tříd, vlastní honitbu „Bedřichov“ do jakostní třídy pro spárkatou zvěř srnčí a zvěř zaječí, a současně stanovuje jejich normované a minimální stavy takto:

Srnc obecný:

Jakostní třída: III. - les

normovaný stav - les 51 ks minimální stav - les 20 ks

normovaný stav celkem: 51 ks minimální stav celkem: 20 ks

Koeficient očekávané produkce: 1,0

Skladba: samci: 37 %

samice: 37 %

mlád'ata: 26 %

Poměr pohlaví: 1 : 1

Zastoupení věkových tříd dospělých samců:

I. tř. 41% II. tř. 24% III. tř. 35%

V souladu výše citované vyhlášky, zvěř černou nelze chovat.

Zajíc polní:

Jakostní třída: IV.

Normovaný stav celkem: 21 ks

minimální stav celkem: 17 ks

Koeficient očekávané produkce: 0,3

Poměr pohlaví: 1:1

O d ů v o d n ě n í :

Lesy České republiky, s.p., Lesní správa Tišnov, předložila návrh v souladu s ustanovením § 18 zákona č. 449/2001 Sb., o myslivosti, na uznání vlastní honitby "Bedřichov". Návrh byl doručen dne 28.2. 2003 Městskému úřadu Boskovice, odboru životního prostředí. Protože však podání bylo neúplné a neobsahovalo veškeré náležitosti důležité pro posouzení a rozhodnutí ve věci, bylo správní řízení rozhodnutím čj: ŽIVP/769/03/Ha/209 - Mysl. ze dne 20.3.2003 přerušeno, a to až do doby doložení požadovaných dokladů. Po doložení požadovaných dokladů bylo pokračováno ve správním řízení o uznání vlastní honitby podle zákona o myslivosti, v platném znění.

Orgán státní správy myslivosti posoudil veškeré podklady a zjistil, že podaný návrh obsahuje potřebné doklady a návrh o uznání honitby není v rozporu se zákonem o myslivosti a splňuje veškeré požadavky stanovené zákonem.

Honitba je tvořena souvislými honebními pozemky, hranice honitby se kryjí s hranicemi přírodními a souvislost honebních pozemků není rozdělena dálnicemi, silnicemi dálničního typu, přehradou ani letištěm se zpevněnou plochou, které by tvořily překážku pro pohyb zvěře. Byly tedy splněny veškeré podmínky stanovené ust. § 17 odst. 2, 3 a 5 zákona o myslivosti.

Minimální výměra honitby 500 ha, jak je stanoveno ust. § 17 odst. 7 zákona o myslivosti, byla dodržena.

Minimální a normované stavy zvěře byly stanoveny na základě podaného návrhu držitele honitby a v souladu výše citované vyhlášky.

Na základě výsledku řízení bylo ve věci rozhodnuto tak, jak je uvedeno ve výroku tohoto rozhodnutí.

Poučení o odvolání:

Proti tomuto rozhodnutí máte právo podat odvolání ke Krajskému úřadu Jihomoravského kraje, odboru životního prostředí a zemědělství, Žerotínovo nám. 3/5, Brno, prostřednictvím zdejšího úřadu, a to podáním učiněným do 15 ti dnů ode dne doručení tohoto rozhodnutí.

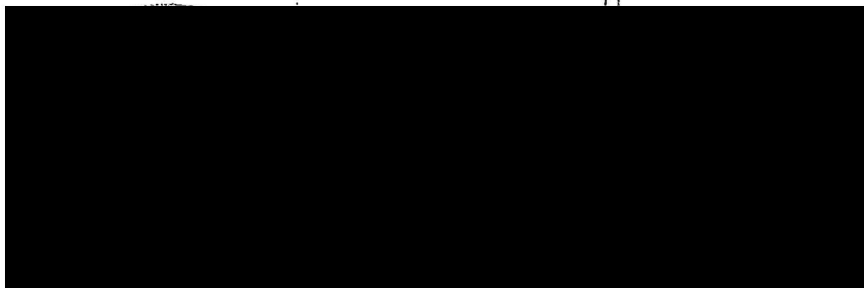

Účastníci řízení:

(obdrží na doručenkou do vlastních rukou)

- | | |
|---|--------|
| 1) Lesy České republiky, s.p., Lesní správa Tišnov, Revoluční 680 | 666 01 |
| 2) Lesy České republiky, s.p., Přemyslova 1106, Hradec Králové | 501 68 |

Příloha:

- slovní popis hranic honitby
- mapový zákres

MĚSTSKÝ ÚŘAD TIŠNOV

nám. Míru 111, 666 19 Tišnov

Odbor životního prostředí

Spis. zn.: S-MUTI 12161/2023/OŽP/PoV

Č.j.: MUTI 58308/2023

Počet listů: 2 Počet příloh: 0

Vyřizuje

Tel:

E-mail:

Tišnov, 14. 12. 2023

Rozhodnutí nabylo právní
moci dne 23. 1. 2024

Rozhodnutí

Městský úřad Tišnov, odbor životního prostředí jako věcně a místně příslušný obecní úřad obce s rozšířenou působností dle ust. §§ 66 a 109 odst. 3 písm. b) zákona č. 128/2000 Sb., o obcích, v platném znění, § 2 zákona č. 314/2002 Sb., o stanovení obcí s pověřeným obecním úřadem a stanovení obcí s rozšířenou působností a příslušný orgán státní správy myslivosti dle § 60 zákona č. 449/2001 Sb., o myslivosti v platném znění (dále jen zákon o myslivosti) vydává toto rozhodnutí,

- 1) kterým v souladu s § 31 odst. 1 a 4 zákona o myslivosti

provádí změnu honiteb Bedřichov a Strhaře k 31. 12. 2023

A. honitba Bedřichov

Z honitby **Bedřichov** uznané Městským úřadem Boskovice, odborem životního prostředí, č.j.:OŽP/769/Ha/Mysl.-209 ze dne 18. 4. 2003, poté dne 16. 2. 2004 rozšířené Městským úřadem Boskovice, odborem tvorby a ochrany životního prostředí, Rozhodnutím o přiřazení pozemků pod č.j. OTOŽP/660/04/Ha/Mysl. - 209 přiřazuje do honitby Strhaře pozemky p. č. 490/2, 491/1,495, 497, 498/1, 500, 501/2, 501/3, 505, 506/1, 506/2, 507/1, 507/2, 508/1, 508/2, 509, 510, 511/1 k. ú. Strhaře (celková výměra 144,4487 ha)

Pozemky p. č. 487/4, 487/5, 487/6, 487/7, 487/1, 761/3, 762, 770/2, 796/2, 498/3, 502/1, 498/4, 502/2, 501/1, 498/5, 502/3, 498/6, 502/4, 498/7, 502/5, 501/4, 498/8, 498/9, 761/4, 498/11, 498/10, 503, 770/1, 504/1 k. ú. Strhaře, p. č. 236/4, 236/17, 236/3 k.ú. Brumov, p. č. 753/1, 746, 748, 750/1 k. ú. Bedřichov (celková výměra 6,3036 ha)

Dále prování změnu honitby Bedřichov, číslo honitby CZ6202206034, změnu rozhodnutí č.j.:OTOŽP/660/04/Ha/Mysl. – 209 tak, že se následovně upravuje základ celkové výměry na **774,3804 ha** (dříve 925,1327)

Výměra honebních pozemků honitby Bedřichov dle členění kultur v ha:

Zemědělské pozemky	Lesní pozemky	Vodní plocha	Ostatní plochy
102,9904	667,1971	0,2720	3,9209

Slovní popis hranic honitby Bedřichov po provedené změně je přiložen k tomuto rozhodnutí jako příloha č. 1 je jeho nedílnou součástí.

Mapový zakres hranice honitby Bedřichov po provedené změně je přiložen k tomuto rozhodnutí jako příloha č. 2 a je jeho nedílnou součástí.

B. honitba Strhaře

Honitba Strhaře CZ6217110019 uznaná rozhodnutím Okresního úřadu Blansko, referátem životního prostředí, Oddělením lesního hospodářství, ochrany přírody a zemědělství jako společenstevní honitba Kozárov – Občina pod č.j. RŽP/1784/93/Mv z 1. 3. 1993, později Rozhodnutím Městského úřadu Tišnov, odborem životního prostředí povolena změna honitby Strhaře, pod č.j. OŽP3737/03/Ma k 28. 3. 2003 se mění tím, že se do honitby přiřazují tyto pozemky p. č. 490/2, 491/1, 495, 497, 498/1, 500, 501/2, 501/3, 505, 506/1, 506/2, 507/1, 507/2, 508/1, 508/2, 509, 510, 511/1 k. ú. Strhaře (celková výměra 144,4487 ha)

Pozemky p. č. 487/4, 487/5, 487/6, 487/7, 487/1, 761/3, 762, 770/2, 796/2, 498/3, 502/1, 498/4, 502/2, 501/1, 498/5, 502/3, 498/6, 502/4, 498/7, 502/5, 501/4, 498/8, 498/9, 761/4, 498/11, 498/10, 503, 770/1, 504/1 k. ú. Strhaře, p. č. 236/4, 236/17, 236/3 k. ú. Brumov, p. č. 753/1, 746, 748, 750/1 k. ú. Bedřichov (celková výměra 6,3036 ha) Stávají se tím součástí této honitby s tím, že se následovně upravuje základ celkové výměry na **694,9981 ha** (dříve 544,2458ha).

Výměra honebních pozemků honitby Strhaře dle členění kultur v ha:

Zemědělské pozemky	Lesní pozemky	Vodní plocha	Ostatní plochy
307,8635	380,2811	0	6,8535

Slovní popis hranic honitby Strhaře po provedené změně je přiložen k tomuto rozhodnutí jako příloha č. 3 a je jeho nedílnou součástí.

Mapový zakres hranice honitby Strhaře po provedené změně je přiložen k tomuto rozhodnutí jako příloha č. 4 a je jeho nedílnou součástí.

Odůvodnění:

Žadatel, vlastník honebních pozemků p. č. 490/2, 491/1, 495, 497, 498/1, 500, 501/2, 501/3, 505, 506/1, 506/2, 507/1, 507/2, 508/1, 508/2, 509, 510, 511/1 k. ú. Strhaře (celková výměra 144,4487 ha) [REDACTED]

Lomnice, zastoupený na základě plné moci společností Správa majetku Thienen – Serenyi s. r. o. požádal dne 23. 12. 2022 Městský úřad Boskovice, odbor tvorby a ochrany životního prostředí o vydání rozhodnutí o změně honiteb Bedřichov a Strhaře vyplývající ze změn ve vlastnictví honebních pozemků podle ustanovení § 31 odst. 4 zákona č. 449/2001 Sb., o myslivosti, ve znění pozdějších předpisů. Následně byla Městským úřadem Boskovice, odbor tvorby a ochrany životního prostředí tato žádost dne 2. 3. 2023 postoupena Městskému úřadu Tišnov, v níž tento správní orgán žádá o změnu honiteb Strhaře a Bedřichov vyplývající ze změny vlastnictví honebních pozemků dle §31 odst. 4 zákona o myslivosti. Dnem doručení žádosti bylo zahájeno správní řízení. Správní orgán dne 2. 11. 2023 oznámil zahájení řízení pod č. j. Muti 51888/2023 a usnesením přerušil řízení a určil lhůtu k doplnění a odstranění nedostatků v žádosti č. j. Muti 51891/2023. Žadatel odstranil nedostatky v žádosti dne 22. 11. 2023, č. j. Muti 55110/2023. Účastníci řízení měli dle § 36 odst. 3 správního řádu právo před vydáním rozhodnutí vyjádřit se k jeho podkladům. Ve stanovené lhůtě ani později se účastníci nevyjádřili.

V předmětném řízení byly shromážděny následující podklady:

1. žádost [REDACTED], zastoupený na základě plné moci společností Správa majetku Thienen – Serenyi s. r. o.
2. Zákres navrhované změny hranice mezi Honitbou I a honitbou II
3. Zákres pozemků ve vlastnictví žadatele na území Honitby I
4. Oznámení o zahájení řízení, usnesení o určení lhůty ze dne 2. 11. 2023 č.j. Muti 51888/2023
5. Výzva k odstranění nedostatků ze dne 2. 11. 2023 č.j. Muti 51891/2023
6. Odstranění nedostatků: Slovní popis honitby, mapový záměr, návrh plánovaných druhů zvěře, soupis pozemků ze dne 22. 11. 2023 č.j. Muti 55110/2023

Správní orgán rozhodl o změně honiteb u navrhovaných pozemků, protože splňují zákonné podmínky pro přiřazení k sousední honitbě dle § 31 odst. 4 zákona o myslivosti. Tyto podmínky jsou: požadavek vlastníka pozemků; souvislost honebního pozemku se sousední honitbou a změna vlastnictví pozemků po uznání honitby, ze které se provádí přiřazení k vedlejší honitbě.

Honební pozemky jsou souvislé s honitbou Strhaře a splňují obecné zásady pro vznik a tvorbu honiteb stanovené v ustanovení § 17 zákona o myslivosti.

Žadatel nabyl pozemky do vlastnictví :

- p. č. 490/2 k. ú. Strhaře Smlouva darovací ze dne 24.05.2018. Právní účinky zápisu k okamžiku 25.05.2018 10:45:29. Zápis proveden dne 02.07.2018.
- p. č. 491/1, k. ú. Strhaře Smlouva darovací ze dne 29.09.2017. Právní účinky zápisu k okamžiku 29.09.2017 11:42:28. Zápis proveden dne 30.10.2017.
- p. č. 495, k. ú. Strhaře Smlouva darovací ze dne 24.05.2018. Právní účinky zápisu k okamžiku 25.05.2018 10:45:29. Zápis proveden dne 02.07.2018.

p. č. 497, k. ú. Strhaře Smlouva darovací ze dne 29.09.2017. Právní účinky zápisu k okamžiku 29.09.2017 11:42:28. Zápis proveden dne 30.10.2017.

p. č. 498/1, k. ú. Strhaře Smlouva darovací ze dne 24.05.2018. Právní účinky zápisu k okamžiku 25.05.2018 10:45:29. Zápis proveden dne 02.07.2018.

p. č. 500, k. ú. Strhaře Smlouva darovací ze dne 24.05.2018. Právní účinky zápisu k okamžiku 25.05.2018 10:45:29. Zápis proveden dne 02.07.2018.

p. č. 501/2, k. ú. Strhaře Smlouva darovací ze dne 24.05.2018. Právní účinky zápisu k okamžiku 25.05.2018 10:45:29. Zápis proveden dne 02.07.2018.

p. č. 501/3, k. ú. Strhaře Smlouva darovací ze dne 29.09.2017. Právní účinky zápisu k okamžiku 29.09.2017 11:42:28. Zápis proveden dne 30.10.2017.

p. č. 505, k. ú. Strhaře Smlouva darovací ze dne 24.05.2018. Právní účinky zápisu k okamžiku 25.05.2018 10:45:29. Zápis proveden dne 02.07.2018.

p. č. 506/1, k. ú. Strhaře Smlouva darovací ze dne 24.05.2018. Právní účinky zápisu k okamžiku 25.05.2018 10:45:29. Zápis proveden dne 02.07.2018.

p. č. 506/2, k. ú. Strhaře Smlouva darovací ze dne 24.05.2018. Právní účinky zápisu k okamžiku 25.05.2018 10:45:29. Zápis proveden dne 02.07.2018.

p. č. 507/1, k. ú. Strhaře Smlouva darovací ze dne 24.05.2018. Právní účinky zápisu k okamžiku 25.05.2018 10:45:29. Zápis proveden dne 02.07.2018.

p. č. 507/2, k. ú. Strhaře Smlouva darovací ze dne 24.05.2018. Právní účinky zápisu k okamžiku 25.05.2018 10:45:29. Zápis proveden dne 02.07.2018.

p. č. 508/1, k. ú. Strhaře Smlouva darovací ze dne 29.09.2017. Právní účinky zápisu k okamžiku 29.09.2017 11:42:28. Zápis proveden dne 30.10.2017.

p. č. 508/2, k. ú. Strhaře Smlouva darovací ze dne 29.09.2017. Právní účinky zápisu k okamžiku 29.09.2017 11:42:28. Zápis proveden dne 30.10.2017.

509, k. ú. Strhaře Smlouva darovací ze dne 29.09.2017. Právní účinky zápisu k okamžiku 29.09.2017 11:42:28. Zápis proveden dne 30.10.2017.

510, k. ú. Strhaře Smlouva darovací ze dne 29.09.2017. Právní účinky zápisu k okamžiku 29.09.2017 11:42:28. Zápis proveden dne 30.10.2017.

511/1 k. ú. Strhaře Smlouva darovací ze dne 29.09.2017. Právní účinky zápisu k okamžiku 29.09.2017 11:42:28. Zápis proveden dne 30.10.2017.

Celková výměra pozemků činí 144,4487 ha a všechny byly nabyty po účinnosti zákona o myslivosti tj. po 1. 7. 2002. Při zjištění těchto skutečností správní orgán vycházel z evidence katastru nemovitostí o vlastních pozemků LV 6194 k. ú. Strhaře.

Dále správní orgán přistoupil dle § 31 odst. 1 zákona o myslivosti ke změně honitby vyrovnáním hranic u pozemků p. č. 487/4, 487/5, 487/6, 487/7, 487/1, 761/3, 762, 770/2, 796/2, 498/3, 502/1, 498/4, 502/2, 501/1, 498/5, 502/3, 498/6, 502/4, 498/7, 502/5, 501/4, 498/8, 498/9, 761/4, 498/11, 498/10, 503, 770/1, 504/1 k. ú. Strhaře, p. č. 236/4, 236/17, 236/3 k. ú. Brumov, p. č. 753/1, 746, 748, 750/1 k. ú. Bedřichov (celková výměra 6.3036 ha) Jelikož je toho názoru, že je to v souladu se zachováním zásad řádného mysliveckého hospodaření.

Převedením honebních pozemků z honitby Bedřichov k honitbě Strhaře vzniknou honitby vhodného tvaru tvořené souvislými hranicemi, v níž bude umožněn řádný výkon mysliveckého hospodaření. Při změně honiteb vycházel správní orgán z jejich tvaru, kdy se ustanovení § 17 odst. 6 zákona o myslivosti netýká okrajových částí honitby (výběžků).

Z výše uvedených důvodů bylo rozhodnuto, jak je uvedeno ve výroku tohoto rozhodnutí.

Poučení o odvolání:

Proti tomuto rozhodnutí může účastník řízení podat podle ustanovení § 83 odst. 1 správního řádu odvolání, ve kterém se uvede, v jakém rozsahu se rozhodnutí napadá a dále namítaný rozpor s právními předpisy nebo nesprávnost rozhodnutí nebo řízení, jež mu předcházelo, ve lhůtě 15 dnů ode dne jeho oznámení ke Krajskému úřadu Jihomoravského kraje se sídlem Žerotínovo nám. 3/5, 601 82 Brno, podáním učiněným u Městského úřadu Tišnov, Odboru životního prostředí, Ráboňova 117, 666 19 Tišnov.

Podané odvolání má v souladu s ust. § 85 odst. 1 správního řádu odkladný účinek. Odvolání jen proti odůvodnění rozhodnutí je nepřípustné.

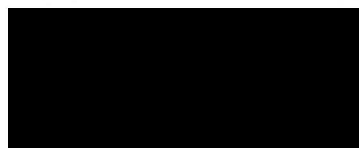

Přílohy:

1. Slovní popis hranic honitby Bedřichov
2. Mapový zakres hranic honitby Bedřichov
3. Slovní popis hranic honitby Strhaře
4. Mapový zakres hranic honitby Strhaře

Obdrží do vlastních rukou účastník řízení dle § 27 odst. 1 správního řádu

[REDACTED]
Lomnice(DS)

Obdrží do vlastních rukou účastník řízení dle § 27 odst. 2 správního řádu

Honební společenstvo Strhaře, Strhaře 18, 679 23 Lomnice (DS)

Myslivecký spolek Strhaře-Kozárova, z. s., Strhaře 52, 679 23 Strhaře (DS)

Lesy České republiky, s. p., Přemyslova 1106, 501 68 Hradec Králové (DS)

Ing. Jiří Křenovský, [REDACTED] Lysice

Na vědomí

Město Boskovice, Masarykovo náměstí 4/2, 680 01 Boskovice (DS)

Obec Strhaře, č.p. 36, 67923 Strhaře (DS)

Obec Brumov, č.p. 98, 67923 Brumov (DS)

[REDACTED] Strhaře

[REDACTED] Spešov

[REDACTED] Doubravice nad Svitavou

[REDACTED] Blansko

[REDACTED] Brumov

[REDACTED] Černovice

[REDACTED], 62800 Brno

[REDACTED] Osiky

[REDACTED] Brno

[REDACTED] Brno

[REDACTED] Bedřichov

Úplný slovní popis honitby Bedřichov

Hranice honitby začíná v lokalitě „Úzký Vejrek“ (1), na polní cestě okolo Sedlákových luk. Pokračuje JV směrem po polní cestě na okraj obce Kunice. Tato část hranice je společná s honitbou HS Tasovice. Pokračuje polní cestou od Kunic směrem na Bedřichov. Po cca. 1 km se polní cesta setká s katastrální hranicí do bodu (2) (společná hranice s honitbou HS Kunštát), kde začíná společná hranice vlastních honiteb LČR Bedřichov a Kunčina Ves. Tato hranice vede po hospodárnici a lesní pěšině na majetkové rozhraní mezi LČR a soukromými vlastníky lesů (3). Zde odbočí pravoúhle vlevo asi po 100 metrech vyústí z lesa. Polní cestou schází na silnici ze Štěchova do Bedřichova a odtud cestou do Kozárova. Z této cesty odbočí vpravo na hranici katastrů Bedřichov a Kozárov (4a), dotkne se lesa a po hranici majetku LČR dosáhne cesty z Kozárova do lesního komplexu Heruška (4).

Hranice honitby dále pokračuje po katastrální hranici Strhaře – Bedřichov. V lese je barevně značena reflexní barvou na stromech, je vytyčena kamennými a plastovými mezníky a končí v severním cípu katastru Strhaře, přejde Bedřichovský potok na silnici. Po silnici z Bedřichova do Žlebů pokračuje hranice do místa, kde ji kříží potok – katastrální hranice mezi Brumovem a Bedřichovem.

Po potoku vede hranice severním směrem na rozhraní katastrů Černovice a Bedřichov (6). Tento úsek hranice je společný s HS Brumov – Osiky. Z bodu (6) pokračuje hranice honitby po majetkové hranici LČR k silnici Bedřichov – Černovice. Po této silnici vede hranice cca. 600 metrů směrem na Bedřichov. Ze silnice odbočí hranice honitby vlevo na majetkovou hranici mezi LČR a obecními lesy – zřetelný příkopek – a pokračuje k lesní cestě z Černovic do lesního komplexu (7). Mezi body (6) a (7) je hranice společná s HS Černovice. Z tohoto místa pokračuje hranice honitby po majetkovém rozhraní mezi LČR soukromými vlastníky do obce Hluboké u Kunštátu a dále stejným způsobem do lokality Úzký Vejrek, což byl výchozí bod. Poslední úsek hranice je společný s honitbou HS Tasovice.

Příloha č. 2

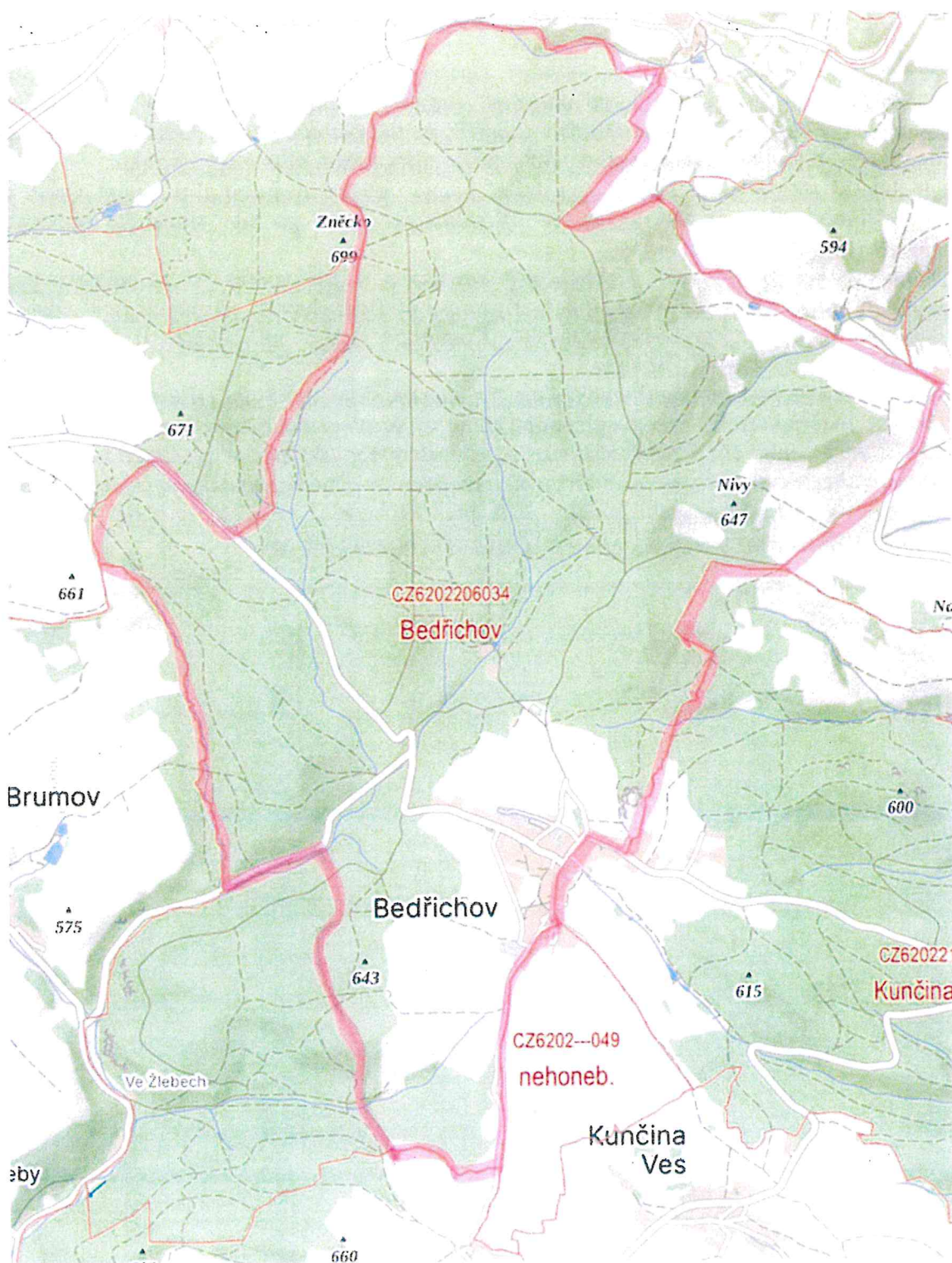

Úplný slovní popis hranice honitby Strhaře

Výchozím bodem je mostek „U obrázku“ v místech zvaných „Kuchyňka“ na silnici od Lomnice a rozmezí tří katastrálních území Lomnice-Strhaře-Rašov. Odtud vede hranice honitby proti proudu Kozárovského potoka až ke „Stříbrnému dílu“-vodní jezírko.

Od tohoto jezírka tvoří hranici katastrální hranice obce Kozárov-Rašov, která vyústí na nejvyšší bod silnici Rašov-Lysice ve „Vrankovech“, dále po této silnici ke křižovatce Kozárov-Rašov-Kunčina Ves.

Hranice pokračuje od zmíněné křižovatky směrem na Kunčina Ves, až na odbočku polní cestou na kopec „Babylon“ až na silnici z Kozárova do Bedřichov ke „Dvěma lípám“ a dále po katastrální hranici Kozárov-Bedřichov ke „Komárkové louce“ na rozmezí tří katastrálních území Strhaře-Kozárov-Bedřichov.

Nově rozšířená hranice honitby pokračuje po katastrální hranici Strhaře-Bedřichov. V lese je barevně značena reflexní barvou po stromech, je vytyčena kamennými a plastovými mezníky a končí v severním cípu katastru Strhaře, přejde „Bedřichovský potok“ na silnici ve směru na Lomnici. Po této silnici vede přes křižovatku na Brumov, dále kolem hájovny Žleby č.11, kde navazuje na původní hranici honitby, dále přes křižovatku na Osiky a podél „Besénku“ údolím Žlebů až na mostek „U obrázku“, kde popis hranice začínal.

Příloha č. 4

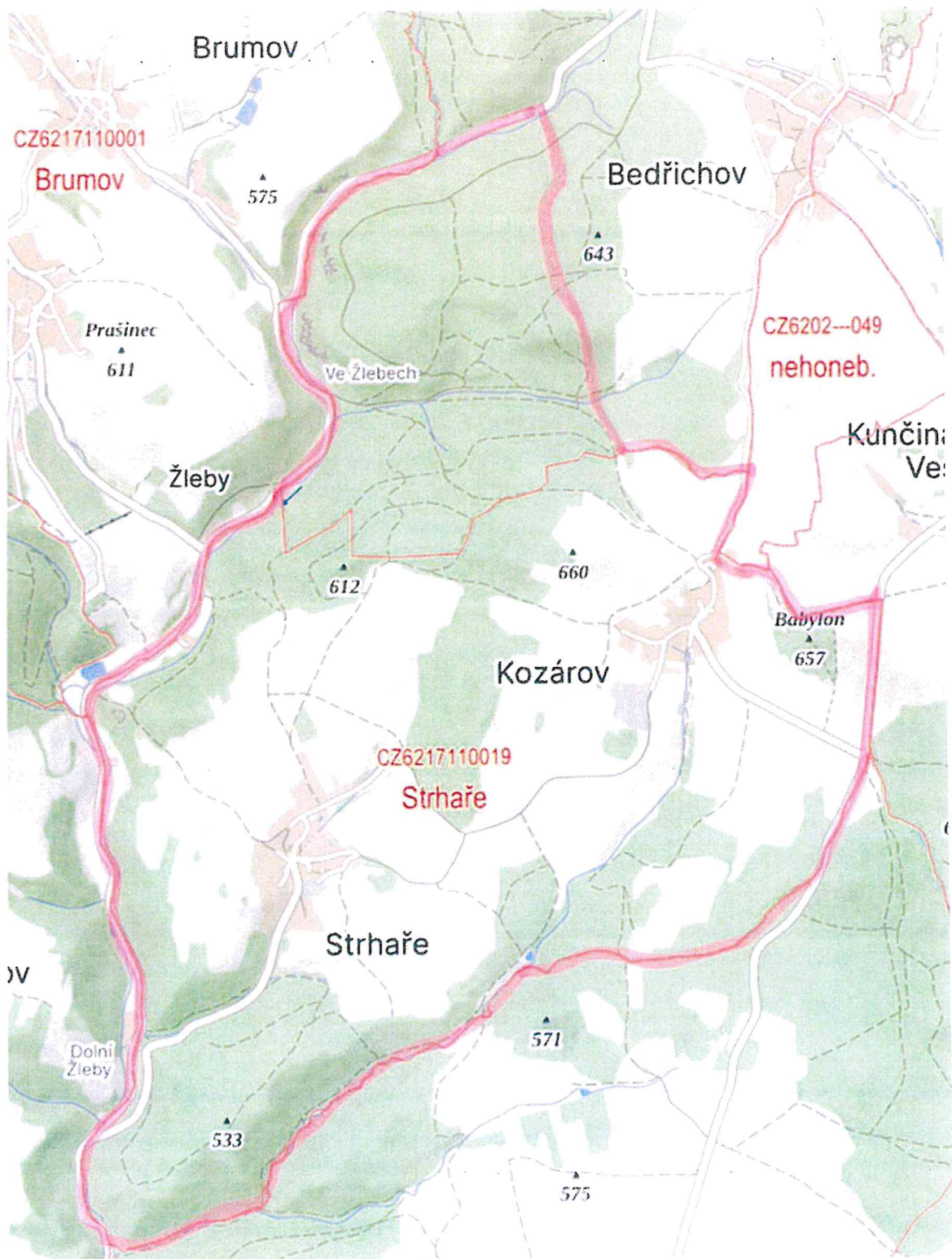

Honitba BEDŘICHOV, CZ6202206034

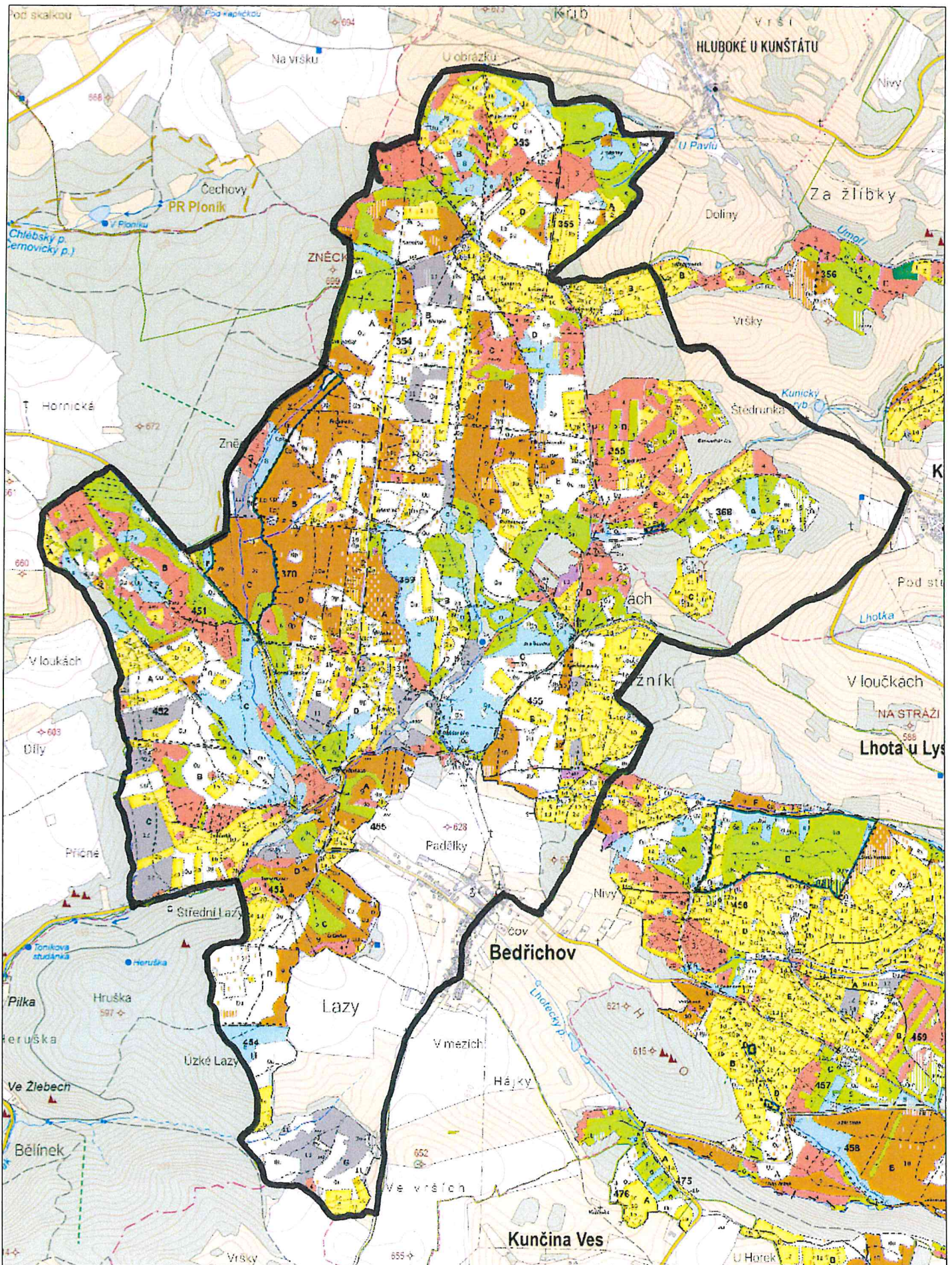

0 100 200 300 400 500 m

1 : 15 000

Příloha č.2 - Záměr v hospodaření v honitbě

osobní jméno (jména) a příjmení žadatele (FO) / název žadatele (PO)	Ing. Jiří Křenovský
IČO (nebo datum narození, pokud žadatel IČO nemá)	██████ 1973/001
název honitby	Bedřichov
kód honitby	CZ6202206034

Název myslivecké činnosti	Technická jednotka [TJ]	Maximální počet TJ	Počet TJ navržený uchazečem	Finanční příspěvek [Kč/TJ]	Termín realizace mysliveckých činností (pořadový rok platnosti smlouvy)									
					1	2	3	4	5	6	7	8	9	10
políčka pro zvěř	ha	0	0	8 000										
obnova travních porostů v lesích	ha	0	0	6 000										
výsadba keřů	ks	0	0	100										
výsadba plodonosných dřevin	ks	100	0	150										
výsadba okusových dřevin	ks	0	0	70										
stavba kazatelen	ks	2	0	7 500										
stavba posedů	ks	10	0	2 500										
stavba krmelců	ks	1	0	5 000										
napajedla pro zvěř	ks	0	0	1 000										
slaniska, minerální lizy	ks	15	0	300										

Za pronajímatele:

Za nájemce:

Myslivecký záměr – podrobné podmínky

Nabídku do výběrového řízení na pronájem honiteb podává zájemce prostřednictvím elektronického katalogu, jehož součástí je formulář Mysliveckého záměru. Zájemce ve formuláři navrhne množství realizovaných mysliveckých činností. Nabízené množství nesmí překročit stanovené maximální počty jednotlivých činností. Zájemce stanoví termíny a objemy realizovaných opatření v jednotlivých letech trvání platnosti nájemní smlouvy, za dodržení níže uvedených podmínek. Pokud zájemce podá nejvýhodnější nabídku a bude vyzván k podpisu nájemní smlouvy, formulář Myslivecký záměr bude převeden do Přílohy č. 2 „Myslivecký záměr“ a stane se závaznou a nedílnou součástí nájemní smlouvy.

1) Založení nebo údržba políčka pro zvěř

Políčkem pro zvěř se rozumí pozemek (jedna nebo více ploch) zakládáný pro zvýšení úživnosti honitby osetý nebo osázený minimálně dvěma plodinami, které jsou potravní složkou zvěře a které se nenachází v bezprostředně navazujících zemědělských kulturách, na němž se hospodář tak, aby plodiny nebyly sklizeny a složení porostu poskytovalo zvěři pastevní, nebo krytové možnosti.

Podmínky a požadavky:

- maximální roční rozsah opatření je dán elektronickým katalogem,
- příspěvek se poskytne na založení nového políčka nebo na údržbu stávajících políček pro zvěř,
- příspěvek se poskytne i opakovaně za dobu účinnosti smlouvy, pokud v daném roce byly splněny podmínky pro přiznání příspěvku,
- kultura, na kterou je poskytnut příspěvek, nesmí být předmětem zemědělské komerční činnosti a musí sloužit svému účelu,
- uhrazena bude skutečná výměra obhospodařované plochy zaokrouhlené na 0,01 ha,
- nová myslivecká políčka lze zakládat pouze v prvních 5 letech nájemního období,
- musí být dodrženy agrotechnické lhůty a postupy, aby bylo zajištěno dopěstování porostu.

2) Obnova nebo údržba travních porostů

Obnovou nebo údržbou travních porostů v lesích se rozumí zvýšení kvality u degradovaných travních porostů s vysokým zastoupením plevelných a málo hodnotných druhů a jedovatých rostlin. Spočívá v úpravě nekulturního porostu a úpravě stanovištních podmínek a následném výsevu luční směsi vhodné pro danou lokalitu a pastvu zvěře.

Podmínky a požadavky:

- maximální roční rozsah opatření je dán elektronickým katalogem,
- travní porost musí sloužit pastvě zvěře,
- travní porost musí být udržován takovým způsobem, aby byla zajištěna vitalita a reprodukce,
- kultura, na kterou je poskytnut příspěvek, nesmí být předmětem zemědělské komerční činnosti a musí sloužit svému účelu,
- příspěvek se poskytne na založení nového travního porostu nebo na údržbu stávající travních porostů,
- příspěvek se poskytne i opakovaně, pokud v daném roce byly splněny podmínky pro přiznání příspěvku.

3) Výsadba keřů

Výsadbou keřů se rozumí doplnění chybějícího keřového patra pro zvyšování úživnosti honitby v porostech, podél rozdělovací sítě nebo v porostních okrajích.

Podmínky a požadavky:

- maximální rozsah opatření je dán elektronickým katalogem,

- nájemce zajistí dodávku sadebního materiálů a provede výsadbu na místo předem určené příslušnou organizační jednotkou pronajímatele,
- nájemce zajistí ochranu proti poškození zvířít po dobu 4 let od výsadby,
- výsadba keřů může být prováděna nejpozději do 5. roku nájemní smlouvy,
- započtení příspěvku proběhne až po pátém roce od data realizované výsadby, pokud nebudou dodrženy výše popsané podmínky, či nebude výsadba v požadovaném rozsahu, bude pronajímatel příspěvek krátit

4) Výsadba plodonosných dřevin

Plodonosnými dřevinami se rozumí např. jabloň lesní, třešeň ptačí, hrušeň polnička, jeřáb ptačí, jeřáb břek, jeřáb muk, jeřáb oskeruše, morušovník bílý, jírovec maďal, kaštanovník jedlý, slivoň obecná („mirabelka“, „špendlíky“), slivoň trnka, slivoň švestka, růže šípková, hloh obecný, líska obecná.

Podmínky a požadavky:

- maximální rozsah opatření je dán elektronickým katalogem,
- nájemce zajistí dodávku sadebního materiálů a provede výsadbu na místo předem určené příslušnou organizační jednotkou pronajímatele,
- sadební materiál bude v době výsadby splňovat parametry min. poloostrožku a bude pocházet z uznaného druhu osiva,
- nájemce zajistí ochranu proti poškození zvířít po dobu 4 let od výsadby,
- výsadba plodonosných dřevin může být prováděna nejpozději do 5. roku nájemní smlouvy,
- započtení příspěvku proběhne až po čtvrtém roce od data realizované výsadby, pokud nebudou dodrženy výše popsané podmínky, či nebude výsadba ve čtvrtém roce od výsadby v požadovaném rozsahu, bude pronajímatel příspěvek krátit.

5) Výsadba okusových dřevin

Okusovými dřevinami se rozumí vrba, osika, jeřáb, javor babyka, habr a další dřeviny které mají dobrou zmlazovací schopnost a mohou sloužit pro zvýšení úživnosti honitby.

Podmínky a požadavky:

- maximální rozsah opatření je dán elektronickým katalogem,
- nájemce zajistí dodávku sadebního materiálů takových druhů, které schválí příslušná organizační jednotka pronajímatele a provede výsadbu na místo předem určené organizační jednotkou pronajímatele,
- způsob výsadby, ochranu a udržování těchto ploch s okusovými dřevinami určí příslušná organizační jednotka pronajímatele,
- výsadba okusových dřevin může být prováděna nejpozději do 5. roku nájemní smlouvy,
- započtení příspěvku proběhne až po pátém roce od data realizované výsadby, pokud nebudou dodrženy výše popsané podmínky, či nebude výsadba v čtvrtém roce od výsadby v požadovaném rozsahu, bude pronajímatel příspěvek krátit.

6) Stavba kazatelen

Kazatelnou se rozumí nově vybudované kryté myslivecké zařízení z dřevěného materiálu se střechou, sloužící pro lov zvířete. Kazatelna musí být provedena v souladu s obecnými požadavky na bezpečnost a obecně závaznými právními předpisy.

Podmínky a požadavky:

- maximální rozsah opatření je dán elektronickým katalogem,

- v případě poskytnutí příspěvku pronajímatelem se po ukončení smluvního vztahu stává kazatelna majetkem pronajímatele,
- umístění a charakter stavby podléhá souhlasu příslušné organizační jednotky pronajímatele,
- nájemce se zavazuje kazatelny řádně udržovat po dobu trvání nájemní smlouvy.

7) Stavba posedů

Posedem se rozumí nově vybudované myslivecké zařízení jednoduché konstrukce (žebřík) bez střechy sloužící pro lov zvěře. Posed musí být proveden v souladu s obecnými požadavky na bezpečnost a obecně závaznými právními předpisy.

Podmínky a požadavky:

- maximální rozsah opatření je dán elektronickým katalogem,
- v případě poskytnutí příspěvku pronajímatelem se po ukončení smluvního vztahu stává posed majetkem pronajímatele,
- umístění a charakter stavby podléhá souhlasu příslušné organizační jednotky pronajímatele,
- nájemce se zavazuje posedy řádně udržovat po dobu trvání nájemní smlouvy.

8) Stavba krmelců

Stavbou krmelců se rozumí nově vybudované příkrmovací zařízení pro zvěř využívané v době nouze.

Podmínky a požadavky:

- maximální rozsah opatření je dán elektronickým katalogem,
- v případě poskytnutí příspěvku pronajímatelem se po ukončení smluvního vztahu stává krmelec majetkem pronajímatele,
- umístění a charakter stavby podléhá souhlasu příslušné organizační jednotky pronajímatele,
- nájemce se zavazuje krmelec řádně udržovat po dobu trvání nájemní smlouvy.

9) Napajedla pro zvěř

Napajedlem se rozumí přírodní upravené nebo uměle vytvořené místo sloužící k napájení zvěře v honitbě.

Podmínky a požadavky:

- maximální rozsah opatření je dán elektronickým katalogem,
- v případě poskytnutí příspěvku pronajímatelem se nejpozději po ukončení smluvního vztahu stává napajedlo majetkem pronajímatele,
- příspěvek se poskytuje pouze na první zřízení napajedla,
- nájemce se zavazuje napajedlo řádně udržovat po dobu trvání nájemní smlouvy.

10) Slaniska, minerální lizy

Slaniskem se rozumí různé formy zařízení pro podávání soli nebo minerálního lizu zvěři např. korytka, duté pařezy, speciální zařízení, vždy výše nad zemí. Slaniska nesmí být zřizována u paty živých stromů.

Podmínky a požadavky:

- maximální rozsah opatření je dán elektronickým katalogem,
- v případě poskytnutí příspěvku pronajímatelem se nejpozději po ukončení smluvního vztahu stává slanisko majetkem pronajímatele,
- nájemce se zavazuje slanisko řádně udržovat po dobu trvání nájemní smlouvy.

Příloha č. 3)

Honitba

BEDŘICHOV, CZ6202206034

Stav ke dni

30.04.2025

Popis druhu zařízení	Vlastník	Umístění - JPRL nebo lokalita	Stav
SENÍK	LČR	352 A00u	BĚŽNÝ STAV
KAZATELNA	LČR	451 A04	BĚŽNÝ STAV
SENÍK	LČR	451 B07b	BĚŽNÝ STAV
KAZATELNA	LČR	354 A00u	BĚŽNÝ STAV
SENÍK	LČR	353 D00u	BĚŽNÝ STAV
KRMELEC	LČR	355 D02a	BĚŽNÝ STAV
KRMELEC	LČR	354 A00u	BĚŽNÝ STAV
KRMELEC	LČR	354 F00p	BĚŽNÝ STAV
SENÍK	LČR	369 C00u	BĚŽNÝ STAV
POSED	J. KŘENOVSKÝ	453 D09a	NOVÝ
POSED	J. KŘENOVSKÝ	451 C07	NOVÝ
POSED	J. KŘENOVSKÝ	451 C07	NOVÝ
POSED	J. KŘENOVSKÝ	370 E 11	NOVÝ
SENÍK	J. KŘENOVSKÝ	370 D02b	NOVÝ
POSED	J. KŘENOVSKÝ	369 A 02b	BĚŽNÝ STAV
POSED	J. KŘENOVSKÝ	369 B08	NOVÝ
POSED	J. KŘENOVSKÝ	354 A09	NOVÝ
POSED	J. KŘENOVSKÝ	353 A06	NOVÝ
KAZATELNA	J. KŘENOVSKÝ	353 B03	BĚŽNÝ STAV
ŽEBŘÍK	J. KŘENOVSKÝ	353 B08	NOVÝ
KRMELEC	J. KŘENOVSKÝ	353 B01e	NOVÝ
POSED	J. KŘENOVSKÝ	353 C08	BĚŽNÝ STAV
POSED	J. KŘENOVSKÝ	354 D06	NOVÝ
KAZATELNA	J. KŘENOVSKÝ	355 D03	BĚŽNÝ STAV
KRMELEC	J. KŘENOVSKÝ	355 D03	BĚŽNÝ STAV
POSED	J. KŘENOVSKÝ	355 D03	BĚŽNÝ STAV
KAZATELNA	J. KŘENOVSKÝ	355 D02b	BĚŽNÝ STAV
KAZATELNA	J. KŘENOVSKÝ	368 A08	BĚŽNÝ STAV
KRMELEC	J. KŘENOVSKÝ	368 A08	BĚŽNÝ STAV
KAZATELNA	J. KŘENOVSKÝ	368 B05	NOVÝ
KAZATELNA	J. KŘENOVSKÝ	354 F09	NOVÝ
POSED	J. KŘENOVSKÝ	354 C01b	BĚŽNÝ STAV
POSED	J. KŘENOVSKÝ	455 B10	BĚŽNÝ STAV
KRMELEC	J. KŘENOVSKÝ	455 B10	BĚŽNÝ STAV
POSED	J. KŘENOVSKÝ	455 D09	NOVÝ
POSED	J. KŘENOVSKÝ	455 A09	NOVÝ
KAZATELNA	J. KŘENOVSKÝ	354 D09	BĚŽNÝ STAV
KAZATELNA	J. KŘENOVSKÝ	354 H00u	BĚŽNÝ STAV
KAZATELNA	J. KŘENOVSKÝ	354 H01a	BĚŽNÝ STAV
POSED	J. KŘENOVSKÝ	354 G11	BĚŽNÝ STAV
KRMELEC	J. KŘENOVSKÝ	354 G11	BĚŽNÝ STAV
ŽEBŘÍK	J. KŘENOVSKÝ	353 C09	BĚŽNÝ STAV
POSED	J. KŘENOVSKÝ	354 G11	BĚŽNÝ STAV

Za pronajímatele-----
Za nájemce

Vysvětlivky:

Opatření	popis činnosti dle názvosloví Pronajímatele - viz Příklady opatření
Porostní skupina	jednotka prostorového rozdělení lesa dle LHP, doplní dle dohody Pronajímatel
tj.	cenotvorná technická jednotka, viz Vysvětlivky
Počet tj.	Počet technických jednotek odsouhlasený Pronajímatelem
Cena Kč/ tj.	cena činnosti v místě a čase obvyklá (vč. práce, materiálu a dopravy)
Cena celkem	se stanoví jako Cena Kč/tj. krát počet tj.
Závazný termín	termín stanovený Pronajímatelem, vychází z agrotechnických lhůt
Datum realizace	datum převzetí bezvadně provedených prací - vyplňuje se po realizaci

Příklady opatření:	tj.
nátěry kultur repelenty zimní	tis. ks
nátěry kultur repelenty letní	tis. ks
postřiky kultur repelenty zimní	tis. ks
postřiky kultur repelenty letní	tis. ks
ochrana náletů repelenty zimní	ha
ochrana náletů repelenty	ha
mechanická ochrana vrcholu	tis. ks
individuální ochrana	tis. ks
zřizování oplocenek	km
kontrolní a srovnávací plochy - zřizování	ks
kontrolní a srovnávací plochy - rozebírání	ks

Vysvětlivky:

Opatření	popis činnosti dle názvosloví Pronajímatele - viz Příklady opatření
Porostní skupina	jednotka prostorového rozdělení lesa dle LHP, doplní dle dohody Pronajímatele
tj.	cenotvorná technická jednotka, viz Vysvětlivky
Počet tj.	Počet technických jednotek odsouhlasený Pronajímatelem
Cena Kč/ tj.	cena činnosti v místě a čase obvyklá (vč. práce, materiálu a dopravy)
Cena celkem	se stanoví jako Cena Kč/tj. krát počet tj.
Závazný termín	termín stanovený Pronajímatelem, vychází z agrotechnických lhůt
Datum realizace	datum převzetí bezvadně provedených prací - vyplňuje se po realizaci

Příklady opatření:	tj.
nátěry kultur repelenty zimní	tis. ks
nátěry kultur repelenty letní	tis. ks
postřiky kultur repelenty zimní	tis. ks
postřiky kultur repelenty letní	tis. ks
ochrana náletů repelenty zimní	ha
ochrana náletů repelenty	ha
mechanická ochrana vrcholu	tis. ks
individuální ochrana	tis. ks
zřizování oplocenek	km
kontrolní a srovnávací plochy - zřizování	ks
kontrolní a srovnávací plochy - rozebírání	ks

Příloha č. 6

Smluvní plán lovu

Název honitby

BEDŘICHOV

Číslo honitby

CZ6202206034

Datum předložení

	Jelení							Daňčí					Mufloni									
	1. VT	2. VT	3. VT	jelen	laň	kolouch	celkem	1. VT	2. VT	3. VT	daněk	daněla	daňče	celkem	1. VT	2. VT	3. VT	muflon	muflonka	muflonče	celkem	
Navrhovaný smluvní plán lovu								1	1		2	3	3	8								
Upravený smluvní plán lovu								1	1		2	3	3	8								

	Srncí							Černá					sika japonský - § 36									
	1. VT	2. VT	3. VT	srnec	srna	srnče	celkem	1. VT	2. VT	3. VT	kňour	bachyně	sele	celkem	1. VT	2. VT	3. VT	jelen	laň	kolouch	celkem	
Navrhovaný smluvní plán lovu	8	6	6	20	20	25	65															
Upravený smluvní plán lovu	8	6	6	20	20	25	65															

	sika Dybowského							Kamzičí														
	1. VT	2. VT	3. VT	jelen	laň	kolouch	celkem	1. VT	2. VT	3. VT	kamzík	kamzice	kamziče	celkem	1. VT	2. VT	3. VT				celkem	
Navrhovaný smluvní plán lovu																						
Upravený smluvní plán lovu																						

Vyjádření držitele honitby

(přílohu připravuje nájemce honitby)

souhlas *

nesouhlas *

v

dne

Za pronajímatele-----
Za nájemce

Další informace o honitbě – specifika mysliveckého hospodaření v honitbě a s tím související nezbytně nutná omezení výkonu práva myslivosti

Název honitby: Bedřichov

Kód honitby: CZ6202206034

Zadavatel v návaznosti na ustanovení čl. XII. odst. 3, písm. c) vzoru nájemní smlouvy upozorňuje na následující významnější specifika mysliveckého hospodaření v honitbě, a s tím související nezbytně nutná omezení výkonu práva myslivosti:

Národní přírodní rezervace v honitbě

Výkon práva myslivosti možný jen se souhlasem orgánu ochrany přírody (Příloha č. 8 Smlouvy)

NE

Ostatní zvláště chráněná území v honitbě a případná omezení mysliveckého hospodaření

PP Hersica – 23,1 ha

Další oprávněné požadavky ochrany přírody (EVL, ptačí oblasti, I. a II. zóny CHKO, ochrana zvláště chráněných druhů, a pod)

NE

Zvýšený turistický ruch s významným dopadem na výkon práva myslivosti

NE

Informace o výskytu významných vodních zdrojů a omezení vodoprávního charakteru s možným dopadem na výkon práva myslivosti

NE

Lyžařský areál v honitbě a s tím související sezónní omezení průjezdnosti části lesní dopravní sítě

NE

Strojová údržba lyžařských běžeckých tratí v honitbě a s tím související sezónní omezení průjezdnosti části lesní dopravní sítě (s výjimkou použití sněžných vozidel s výjimkou ze zákazu vjezdu a stání vozidel vystavenou pronajímatelem dle ustanovení čl. XII, odst. 2 smlouvy)

NE

Jiná další specifika honitby s možným dopadem na výkon práva myslivosti v honitbě

Lesní porosty po kůrovcové kalamitě, velký podíl nezajištěných kultur