



KUPNÍ SMLOUVA Č.J. HSAA-1892-9/2017

uzavřená podle § 2079 a násl. zákona č. 89/2012 Sb., občanského zákoníku,
(dále jen „smlouva“)



Článek I. Smluvní strany

Česká republika – Hasičský záchranný sbor hlavního města Prahy

Sídlo: Sokolská 62, 121 24 Praha 2
IČ: 70886288
DIČ: není plátcem DPH
Zastoupená: brig. gen. Ing. Romanem Hlinovským – ředitelem Hasičského záchranného sboru hlavního města Prahy
Kontaktní osoba: mjr. Ing. Petr Varyš
Bankovní spojení: Česká národní banka, Na Příkopě 864/28, Praha
Číslo účtu: 
E-mail: 
Telefon: 
(dále jen „kupující“)

a

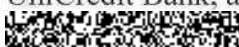
PROGRES SERVIS SIBŘINA spol. s.r.o.

Sídlo: Masojedy 59, 282 01 Český Brod
IČ: 00549142
DIČ: CZ00549142
Její jménem jedná: Vladimír Olmr
Kontaktní osoba: 
Bankovní spojení: UniCredit Bank, a.s.
Číslo účtu: 
E-mail: brina.cz
Telefon: 

zapsaná v rejstříku vedeném Městským soudem v Praze, oddíl C, vložka 85
(dále jen „prodávající“)

Článek II. Předmět koupě

1. Předmětem koupě této smlouvy je **vyšetřovací automobil** (dále jen „zboží“), podle Technické specifikace vozidla a příslušenství uvedené v příloze č. 1 k této kupní smlouvě, která je její nedílnou součástí. Touto smlouvou se prodávající zavazuje odevzdat za podmínek v ní sjednaných kupujícímu zboží a umožní kupujícímu nabýt vlastnické právo k němu.
2. Podkladem pro uzavření této kupní smlouvy je nabídka prodávajícího ze dne 22.3.2017, která byla na základě zadávacího řízení zveřejněného pod číslem jednacím HSAA-1892/2017 vybrána jako nejvýhodnější.

Článek III.
Zboží, předání zboží, vady zboží

1. Kupující se zavazuje zboží převzít a zaplatit prodávajícímu sjednanou cenu podle článku VI. této smlouvy.
2. O předání a převzetí zboží bude prodávajícím vyhotoven protokol o předání a převzetí zboží (dále jen „protokol“) ve dvou (2) vyhotoveních, který bude podepsán oběma smluvními stranami a každá ze smluvních stran obdrží po jednom (1) vyhotovení protokolu.
3. Kupující je oprávněn odmítnout převzetí zboží, pokud zboží nebude dodáno řádně v souladu s touto smlouvou a ve sjednané kvalitě, přičemž v takovém případě kupující důvody odmítnutí převzetí zboží písemně prodávajícímu sdělí, a to nejpozději do pěti (5) pracovních dnů od původního termínu předání zboží. Na následné předání zboží se použijí ustanovení dle čl. III odst. 1 až 3 této smlouvy.
4. Kupující je oprávněn oznámit vady zboží a uplatnit nároky z odpovědnosti za vady zboží dle volby kupujícího kdykoli ve lhůtě 3 (tři) let od předání zboží. Pokud kupující uplatní nárok na odstranění vady zboží, zavazuje se prodávající tuto vadu odstranit nejpozději do pěti (5) pracovních dnů nebo ve lhůtě stanovené kupujícím, pokud by výše uvedená lhůta nebyla přiměřená, avšak nejpozději do 30 dnů. Prodávající je povinen předat zboží kupujícímu po odstranění vady dle čl. III. odst. 1 až 3 této smlouvy.
5. Prodávající prohlašuje, že zboží nemá právní vady ve smyslu § 1920 občanského zákoníku.

Článek IV.
Doba a místo plnění, předání zboží

1. Prodávající je povinen dodat zboží v ujednaném množství, jakosti a provedení v místě dodání zboží nejpozději do 30.11.2017.
2. Místo plnění je hasičská stanice kupujícího č.3, na adrese Argentinská 149, Praha 7 - Holešovice
3. Prodávající se zavazuje informovat kupujícího o přesném termínu dodání zboží nejméně pět pracovních dnů předem.
4. Zboží bude dodáno převzetím zboží kupujícím po potvrzení dodacího listu v místě dodání. K podpisu dodacího listu je oprávněn pověřený pracovník oddělení strojní a technické služby (ODTS).
5. Vady zjevné při dodání zboží je kupující povinen sdělit prodávajícímu při převzetí zboží, vady skryté je kupující povinen sdělit prodávajícímu bez zbytečného odkladu.

Článek V.
Vlastnické právo ke zboží a nebezpečí škody na zboží

1. Kupující nabývá vlastnické právo k předmětu koupě okamžikem jeho převzetí od prodávajícího (dopravce). Nebezpečí škody na předmětu koupě přechází na kupujícího současně s jeho převzetím od prodávajícího v souladu s čl. III. Odst. 2.

Článek VI.
Kupní cena a platební podmínky

1. Cena za **nákup 1 ks vyšetřovacího automobilu** je stanovena ve výši 1 398 000 Kč bez DPH (slovy: jeden milion tři sta devadesát osm tisíc korun českých) jako cena nejvýše přípustná, tj. 1 691 580 Kč s DPH (slovy: jeden milion šest set devadesát jedna tisíc pět

set osmdesát korun českých), při sazbě DPH ve výši 21 %, přičemž sazba DPH bude v případě její změny stanovena v souladu s platnými právními předpisy. DPH 21 % činí částku 293 580 Kč.

2. Tato sjednaná kupní cena je konečná a zahrnuje veškeré náklady spojené s koupí zboží (dopravu do místa plnění, clo, skladování, balné atd.).
3. Cena bude zaplacená na základě faktury vystavené prodávajícím po převzetí zboží kupujícím. Faktura vystavená prodávajícím musí obsahovat náležitosti dle zákona č. 235/2004 Sb., zákona o dani z přidané hodnoty, § 435 občanského zákoníku, evidenční číslo smlouvy a dále vyčíslení zvlášť ceny bez DPH, zvlášť DPH a celkovou cenu včetně DPH.
4. Proávající je povinen přiložit k faktuře kopii protokolu.
5. Smluvní strany se dohodly na lhůtě splatnosti faktury v délce 21 kalendářních dnů ode dne doručení faktury kupujícím na kontaktní adresu kupujícího. V případě pochybností se má za to, že dnem doručení se rozumí třetí den ode dne odeslání faktury.
6. Kupní cena se považuje za uhrazenou okamžikem odepsání fakturované kupní ceny z bankovního účtu kupujícího. Pokud kupující uplatní nárok na odstranění vady zboží ve lhůtě splatnosti faktury, není kupující povinen až do odstranění vady zboží uhradit cenu zboží. Okamžikem odstranění vady zboží začne běžet nová lhůta splatnosti faktury v délce 21 kalendářních dnů.
7. Kupující nebude poskytovat prodávajícímu jakékoliv zálohy na úhradu ceny zboží nebo jeho části.
8. Kupující je oprávněn před uplynutím lhůty splatnosti faktury vrátit bez zaplacení fakturu, která neobsahuje náležitosti stanovené touto smlouvou nebo budou-li tyto údaje uvedeny chybně. Proávající je povinen podle povahy nesprávnosti fakturu opravit nebo nově vyhotovit. V takovém případě není kupující v prodlení se zaplacením ceny zboží. Okamžikem doručení náležitě doplněné či opravené faktury začne běžet nová lhůta splatnosti faktury v 21 kalendářních dnů.

Článek VII.

Povinnost mlčenlivosti

1. Proávající se zavazuje zachovávat ve vztahu ke třetím osobám mlčenlivost o informacích, které při plnění této smlouvy získá od kupujícího nebo o kupujícím či jeho zaměstnancích a spolupracovnících a nesmí je zpřístupnit bez písemného souhlasu kupujícího žádné třetí osobě ani je použít v rozporu s účelem této smlouvy, ledaže se jedná
 - a) o informace, které jsou veřejně přístupné, nebo
 - b) o případ, kdy je zpřístupnění informace vyžadováno zákonem nebo závazným rozhodnutím oprávněného orgánu.
2. Proávající je povinen zavázat povinností mlčenlivosti podle odstavce 1. všechny osoby, které se budou podílet na dodání zboží kupujícímu dle této smlouvy.
3. Za porušení povinnosti mlčenlivosti osobami, které se budou podílet na dodání zboží dle této smlouvy, odpovídá prodávající, jako by povinnost porušil sám.
4. Povinnost mlčenlivosti trvá i po skončení účinnosti této smlouvy.
5. Veškerá komunikace mezi smluvními stranami bude probíhat prostřednictvím osob oprávněných jednat jménem smluvních stran, kontaktních osob, popř. jimi pověřených pracovníků.

Článek VIII.

Smluvní pokuty a odstoupení od smlouvy

1. V případě nedodržení podmínek předání a termínu dodání zboží podle čl. III. a IV. ze strany prodávajícího, v případě nepřevzetí zboží ze strany kupujícího z důvodů vad zboží nebo v případě prodlení prodávajícího s odstraněním vad zboží je prodávající povinen uhradit kupujícímu smluvní pokutu ve výši 0,2 % z celkové ceny zboží včetně DPH za každý, byť i započatý kalendářní den prodlení.
2. Jestliže prodávající poruší jakoukoli povinnost podle čl. VII., zavazuje se prodávající uhradit kupujícímu smluvní pokutu ve výši 1 000 Kč (slovy: tisíc korun českých) za každé jednotlivé porušení povinnosti.
3. Kupující je povinen zaplatit prodávajícímu za prodlení s úhradou faktury po sjednané lhůtě splatnosti úrok z prodlení za každý, byť i započatý, den prodlení.
4. Smluvní pokuta a úrok z prodlení jsou splatné do čtrnácti (14) kalendářních dnů ode dne jejich uplatnění.
5. Zaplacením smluvní pokuty a úroku z prodlení není dotčen nárok smluvních stran na náhradu škody nebo odškodnění v plném rozsahu ani povinnost prodávajícího řádně dodat zboží.
6. Za podstatné porušení této smlouvy prodávajícím, které zakládá právo kupujícího na odstoupení od této smlouvy, se považuje zejména
 - a) prodlení prodávajícího s dodáním zboží o více než sedm (7) kalendářních dnů;
 - b) neodstranění vad zboží ve lhůtě stanovené podle čl. III.;
 - c) porušení jakékoli povinnosti prodávajícího podle čl. VII.;
 - d) postup prodávajícího při dodání zboží v rozporu s pokyny kupujícího;
 - e) nedodání předmětu plnění v požadovaném množství, jakosti a provedení dle této smlouvy.
7. Kupující je dále oprávněn od této smlouvy odstoupit v případě, že
 - a) vůči majetku prodávajícího probíhá insolvenční řízení, v němž bylo vydáno rozhodnutí o úpadku, pokud to právní předpisy umožňují;
 - b) insolvenční návrh na prodávajícího byl zamítnut proto, že majetek prodávajícího nepostačuje k úhradě nákladů insolvenčního řízení;
 - c) prodávající vstoupí do likvidace.
8. Prodávající je oprávněn od smlouvy odstoupit v případě, že kupující bude v prodlení s úhradou svých peněžitých závazků vyplývajících z této smlouvy po dobu delší než šedesát (60) kalendářních dní.
9. Kupující je oprávněn vypovědět tuto smlouvu kdykoliv s třicetidenní (30) výpovědní lhůtou, která počíná běžet prvním dnem následujícím po doručení výpovědi. V takovém případě je prodávající povinen učinit již jen takové úkony, bez nichž by mohly být zájmy kupujícího vážně ohroženy.
10. Účinky každého odstoupení od smlouvy nastávají okamžikem doručení písemného projevu vůle odstoupit od této smlouvy druhé smluvní straně. Odstoupení od smlouvy se nedotýká zejména nároku na náhradu škody, smluvní pokuty a povinnosti mlčenlivosti.

Článek IX.

Záruka a sankce za její nedodržení

1. Prodávající ručí za kvalitu zboží dle této smlouvy a poskytuje kupujícímu záruku po dobu 3 let od data předání zboží kupujícímu. Bližší podmínky záruky jsou uvedeny v záruční listině.
2. Nejsou-li jakost a provedení zboží ujednány, plní prodávající v jakosti a provedení vhodných pro účel patrný ze smlouvy; jinak pro účel obvyklý.
3. Reklamace vad musí být provedena písemně.
4. Prodávající je povinen v případě prodlení s vyřízením reklamace zaplatit kupujícímu smluvní pokutu ve výši 0,5 %, z celkové ceny zboží včetně DPH za každý, byť i započatý kalendářní den prodlení. Sjednanou smluvní pokutu je povinen zaplatit do čtrnácti (14) kalendářních dnů ode dne jejího uplatnění.
5. Reklamace jsou ze strany kupujícího řešeny pověřeným pracovníkem oddělení strojní a technické služby (ODTS).

Článek X.

Ostatní ujednání

1. Smluvní strany jsou povinny bez zbytečného odkladu oznámit druhé smluvní straně změnu údajů v záhlaví smlouvy.
2. Prodávající není bez předchozího písemného souhlasu kupujícího oprávněn postoupit práva a povinnosti z této smlouvy na třetí osobu.
3. Prodávající je povinen dokumenty související s prodejem zboží dle této smlouvy uchovávat nejméně po dobu deseti (10) let od konce účetního období, ve kterém došlo k zaplacení poslední části ceny zboží, popř. k poslednímu zdanitelnému plnění dle této smlouvy, a to zejména pro účely kontroly oprávněnými kontrolními orgány.
4. Prodávající je povinen upozornit kupujícího písemně na existující či hrozící střet zájmů bezodkladně poté, co střet zájmů vznikne nebo vyjde najevo, pokud prodávající i při vynaložení veškeré odborné péče nemohl střet zájmů zjistit před uzavřením této smlouvy.
5. Prodávající bez jakýchkoliv výhrad souhlasí se zveřejněním své identifikace a dalších údajů uvedených ve smlouvě včetně ceny zboží.

Článek XI.

Závěrečná ustanovení

1. Kontaktní osoby smluvních stran uvedené v čl. I jsou oprávněny k poskytování součinnosti dle této smlouvy, nejsou však jakkoli oprávněny či zmocněny ke sjednávání změn nebo rozsahu této smlouvy.
2. Veškerá korespondence mezi smluvními stranami, včetně jejich prohlášení, je ve vztahu k této smlouvě irelevantní, není-li ve smlouvě stanoveno jinak.
3. Smlouva nabývá platnosti a účinnosti dnem podpisu oběma smluvními stranami.
4. Smluvní strany se dohodly, že tato smlouva a právní vztahy jí založené se řídí podle zákona č. 89/2012 Sb., občanského zákoníku.
5. Smlouva může být měněna a doplňována pouze formou písemných vzestupně číslovaných dodatků podepsaných oprávněnými zástupci obou smluvních stran, pokud není touto smlouvou sjednáno jinak.

6. Smluvní strany se dohodly, že případný spor, který vznikne z této smlouvy nebo v souvislosti s ní bude rozhodován výlučně podle českého práva obecnými soudy v České republice.
7. Strany si nepřejí, aby nad rámec výslovných ustanovení této smlouvy byla jakákoliv práva a povinnosti dovozovány z dosavadní či budoucí praxe zavedené mezi stranami či zvyklostí zachovávaných obecně či v odvětví týkajícím se předmětu plnění této smlouvy. Vedle shora uvedeného si strany potvrzují, že si nejsou vědomy žádných dosud mezi nimi zavedených obchodních zvyklostí či praxe.
8. Strany si sdělily všechny skutkové a právní okolnosti, o nichž k datu podpisu této smlouvy věděly nebo vědět musely, a které jsou relevantní ve vztahu k uzavření této smlouvy.
9. Smluvní strany jsou srozuměny, že tato smlouva podléhá povinnosti uveřejnění dle zákona č. 340/2015 Sb., o registru smluv (dále jen "zákon o registru smluv"). Tuto smlouvu dle zákona o registru smluv uveřejní Česká republika – Hasičský záchranný sbor hlavního města Prahy, a to do 30 dnů od uzavření smlouvy.
10. Tato smlouva je vyhotovena ve čtyřech stejnopisech, z nichž jeden obdrží prodávající a tři kupující.
11. Nedílnou součástí této smlouvy je příloha č. 1 – Technická specifikace vozidla a příslušenství

Za prodávajícího:

V Masojedech dne 12 -05- 2017

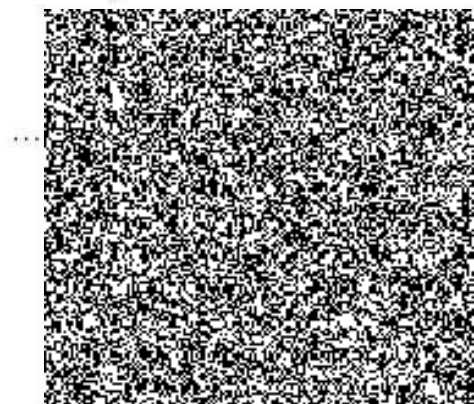

Za kupujícího:

V Praze dne 27 -04- 2017

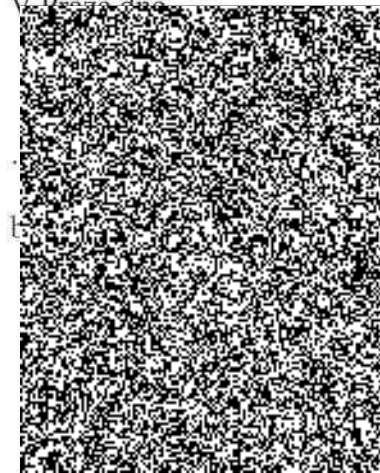

Hasičský

TECHNICKÁ SPECIFIKACE vozidla a příslušenství:

Tovární značka:	Volkswagen	
Model:	T6 Kombi 2,0 TDI 4MOT DSG DR EU6	SGJ1H900
Objem motoru:	1968 ccm	Barva vozu: Dle specifikace
Výkon kW/k:	150/204	Barva potahů:
Převodovka:	DG7-Automatická převodovka-	Kód barvy: /
Číslo karoserie:		Číslo komise:

Poznámky:

Zvláštní výbava / obj. kód:

12 V elektrická zásuvka vpředu / EU1

-v otevřené odkládací přihrádce v přístrojové desce

5 míst (2+3+0+0): / ZM4

-jednosedadlo spolujezdce

-1. řada sedadel v prostoru pro cestující trojlavice sklopná

Baterie druhá s dělicím relé: / 8FB

-bezúdržbová (75 Ah/420 A)

Celk. hm. 3000 kg a zesílené odpružení: / Z4Q

-celková hmotnost vozidla 3000 kg

-zesílené odpružení a tlumiče

-zesílená přední náprava, zatížení až 1680 kg

Klimatizace "Climatic": / KH3

-poloautomatická regulace

-druhý výměník topení v prostoru pro cestující

-druhý výparník

Mechanická uzávěrka diferenciálu / 1Y4

Modulární upevnění sedadel: / 2Q1

-pro 1. a 2. řadu sedadel v prostoru pro cestující

-úchytné body v 1. řadě sedadel pro cestující na jednosedadlo, dvojsedadlo nebo trojlavici

-úchytné body v 2. řadě sedadel pro trojlavici

Navigace "Discover Media" / Z17 ZEN 7RE 9IE Z99

-6, 3" barevný dotykový display

-Bluetooth telefonní rozhraní s WiFi

-USB

-Aux-In

-CD přehrávač mp3/wma

-FM/AM

-4 reproduktory vpředu

-2 sloty na SD karty

-multifunkční ukazatel "Plus"

-asistent pro rozpoznání únavy

-Car-Net Guide and Inform Basic: smlouva na 3 roky

-Mapové podklady - Evropa (SD karta) Mapcare celoživotní aktualizace navigačních podkladů

Nezávislé horkovzdušné topení: / PW3

-spínací hodiny

-přihříváč

-druhý bezúdržbový akumulátor s dělicím relé (75 Ah/420 A)

Otočné sedadlo spolujezdce: / 3SD 4S1 7P4 3L1

-otočné sedadlo spolujezdce

-loketní opěrka sedadla řidiče a spolujezdce

-bederní opěrka řidiče a spolujezdce manuálně nastavitelná

- otočné sedadlo spolujezdce není výškově nastavitelné
- výškově nastavitelné sedadlo řidiče
- Parkpilot vpředu a vzadu / 7X2
- Posuvné okno vpředu vlevo, pevné okno / 4FN vzadu vlevo
- Středně vysoká střecha,**
- vč. stropního obložení v prostoru pro cestující
- Zadní výklopné dveře neprosklené / ZH6**
- Zesílené nářadí a zvedák / 1S6**
- Zesílený alternátor / NY3 1x sada kol**

Sériová výbava vozu Volkswagen T6 Kombi 2,0 TDI 4MOT DSG DR EU6:

- 1 funkční klíč + 1 pevný klíč
- 12 V zásuvka v kabině řidiče
- nekuřácké provedení: bez zapalovače a popelníku
- 17" kola ocelová
- 17" podvozek
- 3. brzdové světlo
- 5 míst (2+3+0+0):
- jednosedadlo spolujezdce
- 1. řada sedadel v prostoru pro cestující: dvojsedadlo vlevo a jednosedadlo vpravo sklopné
- Airbag řidiče a spolujezdce:
- možnost deaktivace airbagu spolujezdce
- Asistent pro rozjezd do kopce
- Automatický spínač denního svícení
- Body pro uchycení střešního nosiče
- Body pro uchycení střešního nosiče:
- 8 pro krátký rozvor
- 10 pro dlouhý rozvor
- Celková hmotnost vozidla 3000 kg
- Centrální zamykání s dálkovým ovládním:
- bez bezpečnostní pojistky
- možnost uzavření zevnitř
- 1 funkční klíč a 1 pevný klíč
- Determální skla (zelená)
- Dětská pojistka pro posuvné dveře v prostoru pro cestující
- Elektrika I:
- vnější zrcátka elektricky nastavitelná a vyhřívána
- elektrické stahování oken
- Elektronický imobilizér
- Emisní norma EURO 6 (u TDI včetně filtru pevných částic DPF)
- ESP včetně brzdového asistentu, asistent pro rozjezd do kopce, ABS, EDS, ASR, MSR
- ISOFIX pro upevnění dětské sedačky v 1. řadě sedadel za řidičem a spolujezdcem
- Kontrola poklesu tlaku vzduchu v pneumatikách
- Kotoučové brzdy na všech kolech

- Kryty vnějších zpětných zrcátek:
- madlo a kliky dveří černé
- Mřížka chladiče:
- nelakovaná
- jedna chromovaná lišta
- Multikolizní brzda
- Nárazník vozu - šedý
- Nářadí a zvedák
- Nástupní schůdek v kabině a prostoru pro cestující/nákladovém prostoru
- Obložení dveří plastem
- Odkládací box ve dveřích kabiny s držákem na nápoje
- Odkládací přihrádka s krytem:
- uzamykatelná
- Osvětlení nástupního schůdku v prostoru pro cestující
- Paket "Kombi":
- gumová podlaha v kabině řidiče a prostoru pro cestující/nákladovém prostoru
- topení v kabině řidiče a v prostoru pro cestující s mechanickou regulací
- přihříváč motoru (pouze pro diesel)
- osvětlení nástupního schůdku v prostoru pro cestující
- Palivová nádrž 70 l (diesel)
- Pevná okna v prostoru pro cestující:
- vzadu vpravo
- Pevná okna v prostoru pro cestující:
- vzadu vlevo
- Plnohodnotné rezervní kolo ocelové
- Pneumatiky 235/55 R17 103 H rř
- s optimalizovaným valivým odporem
- Polovysoké obložení bočních stěn z tvrdých desek
- Posuvné dveře v nákladovém prostoru/prostoru pro cestující:
- vpravo
- Potahy sedadel "Austin" látkové
- Prachový a pylový filtr
- Prodloužená záruka výrobce 2+2 /200 000:
- 2 + 2 roky / 200 000 km
- platí co nastane dříve
- záruka se vztahuje na vozidlo ve stavu, ve kterém opouští výrobní závod
- nevztahuje se na součásti vozu, které byly na vozidlo namontovány nebo umístěny dodatečně (úpravy, příslušenství)
- Příprava pro rádio:
- anténa integrovaná ve vnějším zpětném zrcátku
- 2 reproduktory vpředu
- Servořízení s výškově a sklonově nastavitelným třiramenným volantem
- Start-Stop:
- BlueMotion Technology
- s rekuperací brzdného účinku
- Středové kryty kol
- Tažné oko vpředu a vzadu
- Teleskopické tlumiče
- Tepelně izolující přední sklo
- Topení s mechanickou regulací v kabině řidiče
- Travel & comfort system: Základní modul pro držáky:

- uchycení na vzpěry hlavových opěrek
- obj. číslo 000061122
- Úchytná oka v podlaze:
- 6 ok u krátkého rozvoru
- 8 ok u dlouhého rozvoru
- Vnější zpětné zrcátko levé:
- asférické
- Vnější zpětné zrcátko pravé:
- konvexní
- Vnitřní stropní osvětlení
- Vyhřívání zadní okno
- Výškově nastavitelné opěrky hlavy
- Zadní křídlové dveře prosklené:
- vyhřívání
- Zesílená houkačka

Akustické a světelné výstražné zařízení

Rampa LEGEND osazena 4ks rohových modulů, každý modul osazen 8 Led diodami, 6 ks přidavných světel funkce DEN/NOC + siréna WEIL, YELP, HI-LO a reproduktor.

Světla do masky - modrá 2ks

Světla na zadní stěně vozidla – oranžová 2ks

Světla na zadní 2ks a boční stěně vozidla – modrá 2ks

1x zásuvka RETTBOX 230V. protikus, dobijička, revize

Montáž radiostanic dodané zadavatelem

1x požární světlo magnetický 1350lm

Polepy dle bodu 3.3 Stropní svítidla

Čtecí lampička +světlo nad pracovním stolem Sada řetězů na kola

Měnič 12V/230V 1000W

VA je vybaven třemi dobijecími úchyty pro ruční svítilny, dobijecími úchyty pro čtyři ruční komunikační prostředky (radiostanice) a nabíječkou nejméně čtyř tužkových baterií

Kabina osádky je vybavena v místě velitele jednou zásuvkou 12 V se stálým proudem a jednou zásuvkou 12 V aktivovanou po zapnutí klíčku a jednou zásuvkou USB pro dobíjení mobilního telefonu a GPS navigace, v místě pracovního stolu dvěma zásuvkami 230 V s výkonem nejméně 1000 W napájenými měničem napětí 12/230V.

Úložný (nákladový) prostor VA nejméně 2 m³.

Ložná plocha a stěny nákladového prostoru jsou obloženy odolným materiálem s vysokou životností. Úchytné a úložné prvky v prostorech pro uložení požárního příslušenství jsou provedeny z lehkého kovu nebo jiného materiálu s vysokou životností. Veškeré příslušenství je bezpečně uchycené a to způsobem zabraňujícím pohybu během jízdy.

Těsně nad podlahou nákladového prostoru vlevo je vodorovný plně výsuvný prvek o nosnosti nejméně 100 kg, široký nejméně 900 mm a dlouhý nejméně 800 mm. V pravé části nákladového prostoru je svislý plně výsuvný prvek přes celou výšku a hloubku nákladového prostoru. Nad vodorovným výsuvným prvkem jsou čtyři zásuvky pro uložení požárního příslušenství a nad zásuvkami je úložný prostor a úchytný prvek pro dvě přepravky.

Na vodorovném výsuvném prvku jsou uloženy v řadě za sebou dva kufry s příslušenstvím a vyjímatelná schránka na vzorky o rozměrech nejméně 800 x 700 x 200 mm (dxšxv), schránka je vyrobena z lehkého kovu a je vybavena madly, poutacími oky a popruhy pro upevnění odebraných vzorků.

Na svislém výsuvném prvku jsou umístěny dva dýchací přístroje ruční vyprošťovací nástroj, kanystr na vodu s kohoutkem, lopata, hrábě, koště, prosévačka a háčky a popruhy pro uchycení 3 ks zásahových oděvů. (dodá zadavatel),

Výsuvné prvky jsou zvýrazněny reflexními pásky. Povrch nákladového prostoru je snadno omyvatelný.

Blízko zadních výklopných dveří na vnitřní stěně nákladového prostoru jsou dvě zásuvky 12 V.

Doplnění bodů dle technické specifikace:

K bodu 2.4.:

Osvětlení prostoru zásahu je zajištěno požárním světlometem 12 V, se světelným tokem nejméně 1350lm technologie LED

K bodu 3.2.:

Barevná úprava bude provedena lakováním.

Pro barevnou úpravu VA bude použita bílá barva (OS 9118, barevné souřadnice: L: 97,22 a: -0,94 b: 0,50, lesk: 93 ± 4 (při 60°), celková barevná diference $dE \leq 0,8$) a červená barva (OS 3117, barevné souřadnice: L: 44,46 a: 54,33 b: 31,75, lesk: 93 ± 4 (při 60°), celková barevná diference $dE \leq 0,8$), včetně karosářských doplňků, jako jsou zejména nárazníky, zrcátka apod.

K bodu 3.12.:

j) Kabina osádky je vybavena odkládací schránkou za hlavovými opěrkami řady sedadel pro uložení třech přileb a dvou čistých obleků,

k) Kabina osádky je vybavena stolem mezi sedadlem řidiče a řadou sedadel, stůl je konstruován tak, aby umožnil po otočení sedačky velitele (spolujezdce) použití stolu i velitelem. Pod stolem jsou zásuvky na kancelářské potřeby a schránka pro fotonáslušenství. Stůl je uzpůsoben na uchycení tiskárny a přenosného osobního počítače.

K bodu 3.13.:

VA je vybaven:

a) čalouněním celého prostoru kabiny osádky až k dělicí přepážce (mimo oken a podlahy)

b) konzervátorem akumulátorových baterií, který udržuje akumulátory v nabitěm stavu, při napojení na vnější zdroj energie a pracující v automatickém režimu tak, aby nedocházelo k přebíjení akumulátorů, vstupní napětí 230 V sítě TN-S. Elektroinstalace je provedena dle normy ČSN 33 2000-7-717 ed.2. K připojení ke zdroji musí být použity kabely typu H07RN-F podle HD 22.4, nebo kabely obdobného typu, mající průřez jádra Cu vodiče minimálně $2,5 \text{ mm}^2$. Plášť kabelu musí být pevně sevřen kabelovým hrdlem kabelového konektoru, nebo ukotvený k jednotce, aby se při manipulaci zabránilo mechanickému namáhání.

c) kompletními sadami kol, 1x disky s pneumatikami pro letní a 1x disky s pneumatikami pro zimní období. Na TA je namontována ta sada, která bude odpovídat legislativním požadavkům platným v době dodání vozidla. Zbývající sada je dodána samostatně příbalem.

K bodu 4.1.:

Celkové rozměry vozidla jsou:

-délka 5 304 mm,

-šířka 2 297 mm (včetně zpětných zrcátek),

-výška 2 170 mm, s majáky cca 2 290

-vnitřní výška 1 619 mm (od podlahy ke stropu).