



SMLOUVA O PŘEVODU VLASTNICKÉHO PRÁVA K BYTOVÉ JEDNOTCE

níže uvedeného dne, měsíce a roku byla mezi níže uvedenými smluvními stranami:

1. MĚSTSKÁ ČÁST PRAHA 10

IČ: 000 63 941

se sídlem Vinohradská 3218/169, 100 00 Praha 10

ke smluvnímu jednání oprávněn: Bc. Jakub Brzoň, vedoucí odboru majetkoprávního Úřadu
městské části Praha 10

bankovní spojení: ČS, a.s., č. ú. 9021-2000733369/0800

(dále jen „**Prodávající**“)

a

2. Tereza Cyrankowská

datum narození: [redacted] 1976

trvale bytem [redacted] 101 00 Praha 10

bankovní spojení: č. ú.

(dále jen „**Kupující**“)

(Prodávající a Kupující jsou dále rovněž jednotlivě označováni jako "**Smluvní strana**" nebo společně jako "**Smluvní strany**")

uzavřena tato

Kupní smlouva
č. 2025/OMP/0543
(dále jen „**Smlouva**“)

VZHLEDKEM K TOMU, ŽE:

A. Prodávající prohlašuje, že je vlastníkem

- podle zákona č. 72/1994 Sb., kterým se upravují některé spoluvlastnické vztahy k budovám a některé vlastnické vztahy k bytům a nebytovým prostorům a doplňují některé zákony, ve znění k 31. 12. 2013 (dále jen „**BytZ**“) vymezené **bytové jednotky č. 995/6** se způsobem využití byt, nacházející se na adrese Slovinská 995/18, 101 00 Praha 10 (dále jen „**Bytová jednotka**“), umístěné v druhém nadzemním podlaží budovy č.p. 995, způsob využití bytový dům, postavené na pozemku parc. č. 684, zastavěná plocha a nádvoří (dále jen „**Budova**“),
- spoluvlastnického podílu ve výši 545/10752 na společných částech Budovy,
- spoluvlastnického podílu ve výši 545/10752 na pozemku, na kterém je Budova

postavena, parc. č. 684, zastavěná plocha a nádvoří (dále jen jako „**Pozemek**“),

to vše nacházející se v katastrálním území Vršovice, obec Praha, část obce Vršovice, zapsané v katastru nemovitostí na listu vlastnictví č. 11522 (Budova a Pozemek) a listu vlastnictví č. 11523 (Bytová jednotka) u Katastrálního úřadu pro hlavní město Prahu, Katastrální pracoviště Praha, je hlavní město Praha na základě ustanovení § 3 zákona č. 172/1991 Sb., ve znění pozdějších předpisů; a

- B. Prohlášením vlastníka ze dne 06.02.2013 dle BytZ (dále jen „**Prohlášení vlastníka**“), byly v Budově vymezeny bytové a nebytové jednotky a stanoveny spoluvlastnické podíly jednotlivých jednotek na společných částech Budovy a Pozemku; a
- C. Dále Prodávající prohlašuje, že má právo nakládat v souladu s ustanovením § 34 odst. 3 zákona č. 131/2000 Sb., o hlavním městě Praze, ve znění pozdějších předpisů, s Bytovou jednotkou hlavního města Prahy, včetně spoluvlastnických podílů náležejících k Bytové jednotce, která mu byla svěřena do správy. Činí tak svým jménem v souladu s ustanovením § 3 odst. 2 zákona č. 131/2000 Sb., o hlavním městě Praze, ve znění pozdějších předpisů a obecně závazné vyhláše hlavního města Prahy č. 55/2000 Sb.; a
- D. Prodávající si přeje převést vlastnické právo k Bytové jednotce spolu s veškerými právy a povinnostmi a spoluvlastnickými podíly na společných částech Budovy a Pozemku na Kupující a Kupující si přeje nabýt od Prodávajícího vlastnické právo k Bytové jednotce do svého výlučeného vlastnictví, včetně veškerých souvisejících práv a povinností a spoluvlastnických podílů na společných částech Budovy a Pozemku;
- E. Kupující je oprávněným nájemcem předmětu převodu; a
- F. Prodávající prohlašuje, že převod vlastnického práva k Bytové jednotce Kupujícím byl schválen usnesením Zastupitelstva m. č. Praha 10 č. 10/6/2024 ze dne 23.09.2024;

SMLUVNÍ STRANY SE DOHODLY NA NÁSLEDUJÍCÍM:

I.

Předmět smlouvy

- 1.1 Předmětem této Smlouvy je závazek Prodávajícího převést na Kupující vlastnické právo k Bytové jednotce, spoluvlastnický podíl na společných částech Budovy, spoluvlastnický podíl na Pozemku, spolu se všemi dalšími souvisejícími právy a povinnostmi a se všemi součástmi a příslušenstvím, a to vše za podmínek stanovených touto Smlouvou.
- 1.2 Předmětem této Smlouvy je dále závazek Kupující uhradit Prodávajícímu Kupní cenu dle článku IV. této Smlouvy, vše dle podmínek sjednaných touto Smlouvou.

II.

Vymezení předmětu převodu

- 2.1 Předmětem převodu dle této Smlouvy je Bytová jednotka včetně podílu na společných částech Budovy a podílu na Pozemku:
- bytová jednotka č. 995/6, se způsobem využití byt, umístěná v druhém nadzemním podlaží Budovy, vč. spoluvlastnického podílu ve výši 545/10752 na společných částech Budovy,
 - spoluvlastnický podíl ve výši 545/10752 na Pozemku,
- a to vše nacházející se v katastrálním území Vršovice, v obci Praha, část obce Vršovice, zapsané u Katastrálního úřadu pro hlavní město Prahu, Katastrální pracoviště Praha (Bytová jednotka a spoluvlastnické podíly na společných částech Budovy a na Pozemku jsou dále společně označovány též jako „Nemovitost“).
- 2.2 Celková podlahová plocha Bytové jednotky s příslušenstvím činí 54,50 m². Půdorys všech podlaží, umístění a podlahová plocha Bytové jednotky jsou znázorněny v Příloze č. 1 této Smlouvy, která je její nedílnou součástí.
- 2.3 Specifikace Bytové jednotky je uvedena v Příloze č. 2 této Smlouvy.
- 2.4 Vybavení jednotky tvoří ke dni podpisu této Smlouvy obvyklé zařizovací předměty.
- 2.5 K vlastnictví Bytové jednotky patří nenosné vodorovné konstrukce (podlaha včetně podlahové krytiny), nenosné svislé konstrukce (příčky v jednotce), vstupní dveře, vnitřní dveře a okna příslušející k Bytové jednotce. Součástí Bytové jednotky je podlahová krytina, nenosné příčky, bytové jádro, vnitřní dveře a okna nacházející se uvnitř bytu. Součástí jednotky jsou dále vnitřní instalace, vnitřní rozvody vody, plynu, odvody odpadních vod kromě stoupacích vedení včetně uzavíracích ventilů, vnitřní rozvody společné televizní a rozhlasové antény.
- 2.6 Mezi společné části Budovy patří základy včetně izolací, obvodové a nosné zdivo, hlavní stěny, průčelí, střecha, komíny, hlavní svislé a vodorovné konstrukce, vchody, schodiště, chodby, sklepní kóje, okna a dveře, balkony, včetně vstupních dveří do bytů a do jejich příslušenství, přímo přístupných ze společných částí, rozvody vody, kanalizace, plynu, elektřiny, společné televizní antény, domovní elektroinstalace (zvonek), rozvody telekomunikací včetně rozvodů umístěných mimo dům. Specifikace společných částí je uvedena v Prohlášení vlastníka, jehož příslušná část tvoří Přílohu č. 3 této Smlouvy.
- 2.7 Spoluvlastnické podíly na Budově a Pozemku uvedené výše jsou tvořeny poměrem podlahové plochy převáděné Bytové jednotky k celkové podlahové ploše všech bytových a nebytových jednotek v Budově.

III. Převod

- 3.1 Prodávající touto Smlouvou prodává a převádí vlastnické právo k Nemovitosti, jak je specifikována v článku II. této Smlouvy, včetně veškerých práv a povinností a se všemi součástmi a příslušenstvím do výlučného vlastnictví Kupující a Kupující touto Smlouvou Nemovitost včetně veškerých práv a povinností a se všemi součástmi a příslušenstvím od Prodávajícího do svého výlučného vlastnictví přijímá a zavazuje se zaplatit Prodávajícímu za Nemovitost Kupní cenu v souladu s článkem IV. této Smlouvy.
- 3.2 Smluvní strany se dohodly, že Prodávající prodává Nemovitost a Kupující Nemovitost kupuje ve stavu, jak stojí a leží (úhrnkem) ve smyslu ustanovení § 1918 zákona č. 89/2012 Sb., občanského zákoníku, v platném znění.

IV. Kupní cena a její vypořádání

- 4.1 Kupní cena za převod Nemovitosti specifikované v článku II. této Smlouvy byla mezi Prodávajícím a Kupující stanovena v celkové výši **5.125.000,- Kč** (slovy: pět milionů sto dvacet pět tisíc korun českých) (dále jen „**Kupní cena**“). Stanovená Kupní cena, kterou se Kupující zavazuje zaplatit Prodávajícímu za Nemovitost, odpovídá ceně, která byla schválena Usnesením Zastupitelstva Městské části Praha 10 č. 10/6/2024 ze dne 23. 9. 2024.
- 4.2 Kupující se zavazuje zaplatit Kupní cenu do třiceti (30) dnů ode dne doručení výzvy Prodávajícího k její úhradě, a to bezhotovostním převodem na účet Prodávajícího, uvedený v záhlaví této Smlouvy, pod variabilním symbolem 1570017749.
- 4.3 Smluvní strany se dohodly, že Kupní cena se považuje za řádně uhrazenou v okamžiku připsání celé výše Kupní ceny na účet Prodávajícího.
- 4.4 Pro případ, že Kupující nesplní svou povinnost řádně a včas zaplatit Prodávajícímu Kupní cenu v plné výši, má Prodávající právo odstoupit od kupní smlouvy.

V. Prohlášení Prodávajícího

- 5.1 Prodávající prohlašuje, že mu není známo, že by na Nemovitosti vázla věcná práva (zástavní právo, věcné břemeno, předkupní právo zřízené jako právo věcné), nájemní smlouvy nebo jiné právní povinnosti či jakákoliv jiná omezení vlastnického práva nebo jiné právní vady, kromě práv a omezení uvedených v katastru nemovitostí a/nebo v Prohlášení vlastníka.
- 5.2 Prodávající má veškerá potřebná oprávnění k podpisu této Smlouvy, k její realizaci a

ke splnění jeho závazků z této Smlouvy vyplývajících, a za tímto účelem obdržel všechna potřebná schválení, povolení a souhlasy příslušných osob a orgánů, a tato Smlouva zakládá platný, závazný a vymahatelný závazek Prodávajícího.

- 5.3 Prodávající dále prohlašuje, že vůči příslušnému finančnímu úřadu neexistují žádné daňové nedoplatky z titulu vlastnictví Nemovitosti.
- 5.4 Prodávající prodává Nemovitost ve stavu obvyklém jejímu stáří a účelu.

VI.

Prohlášení Kupujícího

- 6.1 Kupující prohlašuje, že se se stavem Nemovitosti (včetně Budovy a Pozemku) důkladně obeznámila její fyzickou prohlídkou na místě samém a Nemovitost kupuje ve stavu, jak stojí a leží, tj. úhrnkem. Kupující si Nemovitost řádně prohlédla, a to včetně vybavení, součástí a příslušenství, a je jí znám jejich současný faktický a technický stav. Kupující dále prohlašuje, že se v plném rozsahu seznámila s obsahem Prohlášení vlastníka.
- 6.2 Kupující prohlašuje, že vůči ní není veden žádný výkon rozhodnutí, exekuční řízení, daňová exekuce či insolvenční řízení, případně není v likvidaci, a že není nijak omezena při konání právních úkonů a nabývání majetku na území České republiky podle práva České republiky.
- 6.3 Kupující podpisem této Smlouvy stvrzuje, že je dobře seznámena s obsahem podmínek Prováděcího předpisu pro prodej bytových jednotek jejich oprávněným nájemcům.
- 6.4 Kupující prohlašuje, že před podpisem této Smlouvy jí byl předán průkaz energetické náročnosti budovy podle zákona č. 406/2000 Sb., o hospodaření energií, ve znění pozdějších předpisů.

VII.

Další ujednání

- 7.1 Kupující nabyde vlastnické právo k Nemovitosti vkladem vlastnického práva k Nemovitosti ve prospěch Kupující do katastru nemovitostí, a to s právními účinky ke dni podání návrhu na vklad vlastnického práva příslušnému katastrálnímu úřadu.
- 7.2 Smluvní strany se dohodly, že se souhlasem Kupující zajistí Prodávající podání návrhu na vklad vlastnického práva Kupující k Nemovitosti, a to nejpozději do třiceti (30) dnů ode dne, kdy budou splněny následující podmínky:
- Kupní cena bude Kupující řádně a včas uhrazena v souladu s touto Smlouvou; a
 - Prodávající obdrží od Magistrátu hl. m. Prahy potvrzení správnosti předkládané

žádosti pro katastrální úřad dle § 21 vyhlášky HMP č. 55/2000, kterou se vydává Statut hl. m. Prahy.

Do doby podání návrhu na vklad budou všechna originální vyhotovení této Smlouvy uložena u Prodávajícího.

- 7.3 Smluvní strany se zavazují pro případ, že by vklad vlastnického práva pro Kupující dle této Smlouvy byl pravomocně zamítnut, neprodleně jednat buď o uzavření nové kupní smlouvy stejného obsahu, nebo dodatku ke stávající kupní smlouvě, jejichž obsah by splnil podmínky nebo požadavky katastrálního úřadu pro povolení vkladu. Případně se Smluvní strany zavazují na pokyn katastrálního úřadu v jím stanovené lhůtě své podání náležitě doplnit a poskytnout si ve vkladovém řízení veškerou potřebnou součinnost.
- 7.4 Smluvní strany se dohodly, že poplatek za podání návrhu na vklad vlastnického práva k Nemovitosti do příslušného katastru nemovitostí zaplatí Kupující.
- 7.5 Prodávající zašle tuto smlouvu po jejím uzavření správci registru smluv k uveřejnění dle zák. č. 340/2015 Sb., o registru smluv.

VIII.

Předání Bytové jednotky a správa Budovy

- 8.1 Smluvní strany se dohodly, že Prodávající předá Kupující Bytovou jednotku a Kupující Bytovou jednotku převezme nejpozději do patnácti (15) dnů ode dne, kdy budou kumulativně splněny tyto podmínky:
 - a. doručení vyrozumění Katastrálního úřadu pro hlavní město Prahu dle § 18 odst. 3 zákona č. 256/2013 Sb., o katastru nemovitostí (katastrální zákon), v platném znění, o tom, že byl proveden vklad vlastnického práva podle této Smlouvy ve prospěch Kupující, kdy Kupující bude výlučným vlastníkem Nemovitosti (dále jen „Vyrozumění“); pro splnění této podmínky je dostačující, pokud je Vyrozumění doručeno alespoň jedné Smluvní straně a pokud tato předloží druhé Smluvní straně originál nebo úředně ověřenou kopii Vyrozumění; a
 - b. doručení písemné výzvy Kupující Prodávajícímu k předání Bytové Jednotky.

V případě, že Kupující nepřevezme Bytovou jednotku ve stanovené lhůtě z důvodů ležících na její straně, považuje se Bytová jednotka za předanou a převzatou v poslední den této lhůty.

- 8.2 O předání a převzetí Bytové jednotky bude Smluvními stranami sepsán a podepsán předávací protokol, kde bude mj. zachycen stav měřičů energií a médií dodávaných do Bytové jednotky k datu předání.
- 8.3 Na Kupující přechází odpovědnost za nahodilé poškození či zhoršení Nemovitosti

ode dne převzetí Bytové jednotky dle odst. 1 a 2 výše. Kupující bere na vědomí, že Bytová jednotka není pojištěná a že si pojištění Bytové jednotky musí zajistit na své náklady.

- 8.4 Kupující bere na vědomí a souhlasí s tím, že veškerá práva a závazky týkající se Budovy, jejích společných částí a práva k Pozemku, přejdou na Kupující s převodem vlastnického práva k Nemovitosti, a to v rozsahu odpovídajícímu jejich spoluvlastnickému podílu na společných částech Budovy a Pozemku, přičemž mezi tato práva a povinnosti patří zejména práva a povinnosti plynoucí ze smlouvy o správě Budovy, včetně případného domovního řádu. Kupující tak vstoupí do všech práv a povinností spojených s vlastnictvím Nemovitosti.
- 8.5 Kupující se zavazuje hradit veškeré platby spojené s Nemovitostí, a to zejména úhrady na náklady spojené se správou společných částí Budovy a Pozemku a úhrady za služby spojené s užíváním Bytové jednotky ode dne podání návrhu na vklad vlastnického práva k Nemovitosti ve prospěch Kupující do katastru nemovitostí.
- 8.6 Kupující bere výslovně na vědomí skutečnost, že byly odpojeny měřiče měřící dodávku elektrické energie a plynu do Bytové jednotky a že si bude muset zajistit obnovení dodávky elektrické energie a plynu do Bytové jednotky na své vlastní náklady.
- 8.7 Smluvní strany se dohodly, že převodem vlastnictví k Nemovitosti přecházejí na Kupující veškerá práva a povinnosti z dosud uzavřených smluv s dodavatelem služeb, týkajících se Budovy a Pozemku, a to zejména právo sjednaného odběru studené a teplé vody, tepla, právo sjednaného odběru plynu a el. energie, právo sjednaného odvozu komunálního odpadu.
- 8.8 Veškeré platby za služby a další úhrady, vzniklé v souvislosti s užíváním předmětné Bytové jednotky přede dnem podání návrhu na vklad vlastnického práva k Nemovitosti ve prospěch Kupující do katastru nemovitostí, zejména platby za odběr energií (voda, elektřina apod.), hradí Prodávající.

IX.

Oznámení

- 9.1 Pokud není stanoveno jinak, každé oznámení, pokyn, výzva, sdělení, potvrzení nebo jakékoliv jiné oznámení, jež má být podle této Smlouvy učiněno, se bude považovat za řádně učiněné, jestliže bude učiněno písemně, podepsáno odesílatelem a doručeno osobně, kurýrem nebo odesláno doporučenou poštou s doručenkou, a zasláno na v záhlaví uvedené adresy. Případné změny sídla či bydliště, a tím i adresy pro doručování, budou písemně oznámeny opačné straně bez zbytečného odkladu, přičemž v případě porušení této povinnosti se nedoručená zásilka považuje za doručenu Smluvní straně, která tuto povinnost porušila, dnem prvního pokusu o doručení zásilky.

9.2 Smluvní strany považují jakékoliv oznámení uvedené v tomto článku Smlouvy za řádně doručené:

- a) při doručování osobně nebo kurýrem:
 - a. dnem faktického přijetí oznámení příjemcem; nebo
 - b. dnem, v němž bylo doručeno osobě na příjemcově adrese určené k přebírání listovních zásilek; nebo
 - c. dnem, kdy bylo doručováno osobě na příjemcově adrese určené k přebírání listovních zásilek, a tato osoba odmítla listovní zásilku převzít.
- b) při doručování poštou:
 - a. dnem předání listovní zásilky příjemci; nebo
 - b. dnem, kdy příjemce při prvním pokusu o doručení zásilku z jakýchkoli důvodů nepřevzal či odmítl zásilku převzít, a to i přesto, že se v místě doručení nezdržuje, pokud byla na zásilce uvedena adresa pro doručování.

X.

Závěrečná ustanovení



- 10.1 Tato Smlouva nabývá platnosti a účinnosti dnem jejího podpisu Smluvními stranami, nestanoví-li právní předpis (zejm. zák. č. 340/2015 Sb.) účinnost jinak.
- 10.2 Právní vztahy výslovně neupravené touto Smlouvou se řídí platnými právními předpisy České republiky. Veškeré spory mezi Smluvními stranami vznikající z této Smlouvy nebo v souvislosti s ní budou řešeny pokud možno nejprve smírně. Nebude-li smírného řešení dosaženo, budou spory vyřešeny u příslušného soudu.
- 10.3 Tato Smlouva je vyhotovena v pěti (5) stejnopisech, z nichž každý má platnost originálu. Po jednom výtisku obdrží každá ze Smluvních stran, jedno vyhotovení obdrží financující banka kupujícího s opatřenou doložkou „*Toto vyhotovení kupní smlouvy slouží pouze pro účely banky. Dle dohody smluvních stran nelze toto vyhotovení použít ke vkladovému řízení před katastrálním úřadem*“, zbylé vyhotovení bude předloženo příslušnému katastrálnímu úřadu jako příloha k návrhu na vklad vlastnického práva do katastru nemovitostí.
- 10.4 Tato Smlouva může být měněna a doplňována pouze vzestupně číslovanými písemnými dodatky k této Smlouvě, podepsanými oběma Smluvními stranami.
- 10.5 Pokud jakýkoliv závazek vyplývající z této Smlouvy je nebo kdykoliv se stane neplatným nebo nevymahatelným jako celek nebo jeho část, taková neplatnost nebo nevymahatelnost nebude mít žádný vliv na platnost a vymahatelnost jakýchkoliv ostatních závazků z této Smlouvy a Smluvní strany se zavazují nahradit tento neplatný nebo nevymahatelný závazek takovým novým platným a vymahatelným závazkem, jehož předmět bude v nejvyšší možné míře odpovídat

předmětu původního závazku.

- 10.6 Nedílnou součástí této Smlouvy je Příloha č. 1 – umístění Bytové jednotky a Příloha č. 2 – popis Bytové jednotky a Příloha č. 3 – specifikace společných částí.
- 10.7 Na důkaz toho, že tato Smlouva představuje přesný a vážný projev svobodné vůle Smluvních stran a že Smluvní strany prohlašují, že neuzavřely tuto Smlouvu za nevýhodných nebo jinak nepříznivých podmínek, připojují Smluvní strany své podpisy.



Prodávající:

V Praze dne 06-05-2025

za Město
Jakub Brzob, 
vedoucí odboru majetkoprávního
Úřadu městské části Praha 10 

Kupující:





V Praze dne 31. března 2025

Tereza Cyran ká

PROHLÁŠENÍ O PRAVOSTI PODPISU

Běžné číslo knihy o prohlášeních o pravosti podpisu 13366/240/2025

Mgr. Dalibor Šlauf, advokát, se sídlem Spálená 97/29, Praha 1, PSČ 110 00, zapsaný v seznamu advokátů vedeném Českou advokátní komorou pod ev. č. 16322

Prohlašuji, že Tereza Cyran ká, nar.  1976, místo narození  Praha 10, jejíž totožnost byla prokázána z občanského průkazu  tuto listinu v pěti vyhotoveních přede mnou vlastnoručně podepsala.

V Praze dne 31. března 2025

Mgr. Dalibor Šlauf, advokát 



Příloha č. 1 – půdorys 2.N.P. a umístění bytové jednotky v 2.N.P. včetně podlahové plochy

2.N.P.
Slovinská 18

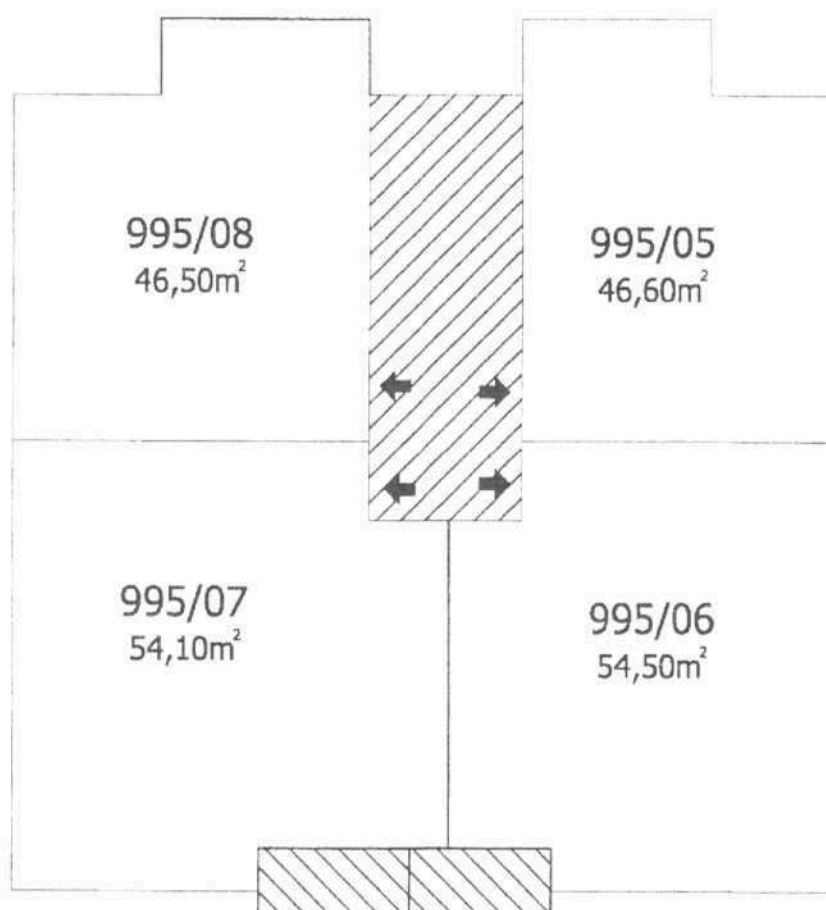

Příloha č. 2 – specifikace bytové jednotky (popis jednotky)

6. Jednotka č. 995/06 je byt 1+1 umístěný ve 2. N.P.
Celková výměra jednotky je 54,50 m²

název místnosti	plocha
kuchyň	21,10 m ²
pokoj 1	17,20 m ²
předsíň	9,90 m ²
koupelna	3,90 m ²
WC	1,00 m ²
spiž	1,40 m ²
celkem	54,50 m²
balkon	3,00 m ²

Vybavení jednotky: bez vybavení

Výměra podlahové plochy jednotky s příslušenstvím pro účely stanovení spoluvlastnického podílu na společných částech domu je 54,50 m².

K vlastnictví jednotky patří podlahová krytina, nenosné příčky, bytové jádro, vnitřní dveře a okna nacházející se uvnitř bytu. Součástí jednotky jsou dále vnitřní instalace, vnitřní rozvody vody, plynu, odvody odpadních vod kromě stoupacích vedení včetně uzavíracích ventilů, vnitřní rozvody společné televizní a rozhlasové antény.

K vlastnictví jednotky dále patří spoluvlastnický podíl na společných částech domu o velikosti 545/ 10752.

Určení společných částí budovy
(§ 4 odst. 2 písm. c) zákona)

Společnými částmi domu jsou:

- a) základy včetně izolací, obvodové a nosné zdivo, hlavní stěny, průčelí,
- b) střecha, komíny
- c) hlavní svíslé a vodorovné konstrukce,
- d) vchody, schodiště, chodby, sklepní kóje,
- e) okna a dveře, balkony, včetně vstupních dveří do bytů a do jejich příslušenství, přímo přístupných ze společných částí
- f) rozvody vody, kanalizace, plynu, elektřiny, společné televizní antény, domovní elektroinstalace (zvonek), rozvody telekomunikací včetně rozvodů umístěných mimo dům

Všechny tyto společné části mají právo užívat a povinnost podílet se podle výše svého spoluvlastnického podílu na jejich opravách a údržbě všichni spoluvlastníci z titulu svého spoluvlastnického práva .