

VÁŠ DOPIS ZN.:
ZE DNE:
NAŠE ZN.: SLU-2025-0003-0311

VYŘIZUJE: 
TEL:
E-MAIL:

DATUM: 23. 4. 2025

COMVERGA a.s.
Starokolínská 306
190 16 Praha - Újezd nad Lesy
a
e-Business Services a.s.
Vinohradská 2396/184
130 00 Praha 3

OBJEDNÁVKA - na základě smlouvy SLS-2022-0017-0311 ze dne 22. 12. 2022 a jejích dodatků

číslo objednatele: SLU-2025-0003-0311

Český metrologický institut, IČ: 00177016, (dále také „ČMI“) - jako navrhovatel smlouvy a objednatel - tímto předkládá konsorciu společností COMVERGA a.s. (IČ: 25949098) a e-Business Services a.s. (IČ: 26115808) – jako dodavatelé – návrh na uzavření smlouvy, jejímž předmětem je:

implementace rozšíření a modifikací aplikace SOP/POP

podle §1731 občanského zákoníku č. 89/2012 Sb. v platném znění, přičemž konkrétní obsahová stránka smlouvy se řídí příslušnými ustanoveními občanského zákoníku o koupi nebo o díle v závislosti na charakteru níže uvedeného předmětu plnění.

V případě, že charakter předmětu plnění neodpovídá ani koupi ani dílu, pak se v souladu s § 1746/2 obč. zákoníku řídí obsahová stránka smlouvy všeobecnými ustanoveními občanského zákoníku týkajícími se závazkových vztahů.

Specifikace předmětu plnění:

Implementace rozšíření a modifikací SOP/POP zahrnuje:

- Rozšíření rozhraní SOP o číslo webové objednávky k zápisu realizace v souvislosti s přechodem na Zakázky 2.0
- Identifikace výstupního dokumentu SOP, které mohou být zobrazeny v PORTÁLECH + ROZŠÍŘENÍ PŘENOSU
- Modifikace procesu schvalování transakcí schvalovacích autorit

Detailnější popis specifikace je uveden v nabídce dodavatele, která je přílohou č. 1 této objednávky.

Cena (bez DPH):

| Funkcionality | | | |
|--|------------------|----------------------|----------------------|
| | Vedoucí projektu | Konzultant, analytik | Vývojář, programátor |
| | [hod] | [hod] | [hod] |
| Rozšíření rozhraní SOP o číslo webové objednávky k zápisu realizace v souvislosti s přechodem na Zakázky 2.0 | | | |
| Identifikace výstupního dokumentu SOP, které mohou být zobrazeny v PORTÁLECH + ROZŠÍŘENÍ PŘENOSU | | | |
| Modifikace procesu schvalování transakcí schvalovacích autorit | | | |
| Testování | | | |
| Project Management | | | |
| CELKEM [hod] | | | |
| CELKEM [CZK] | | | |
| 144 775,86 Kč | | | |

K uzavření smlouvy za ČMI je oprávněn:

Ing. František Staněk, Ph.D., odborný ředitel pro legální metrologii

Lhůta stanovená pro přijetí návrhu:

písemně **do 1 měsíce** od data vystavení, jinak návrh pozbývá platnosti

Lhůta plnění – termín dodání:

dle dohody, nejpozději do 6 měsíců od nabytí účinnosti smlouvy

Předmět plnění dodejte na adresu (místo plnění): instalace na servery ČMI

Cena:

Cena v Kč bez DPH je sjednána dohodou a je uvedena v tabulce „Cena“. DPH bude připočítána v zákonné výši platné k datu zdanitelného plnění.

Způsob platby:

Převodním příkazem ve lhůtě 30 dnů po obdržení faktury, kterou lze vystavit po dodání a převzetí plnění.

Fakturu (daňový doklad) zaslat na adresu:

Český metrologický institut, Okružní 31, 638 00, Brno nebo na email: fakturace@cmi.gov.cz

Požadovaný obsah daňového dokladu:

Údaje na faktuře budou odpovídat ustanovení § 435 obč. zákoníku a § 7 zákona o obchodních korporacích v platném znění, jakož i přísl. úst. zákona č. 235/2004 Sb., o DPH, který stanoví povinný obsah daňového dokladu, pokud smluvní strana jako plátce DPH je povinna a oprávněna daňový doklad vystavit.

Smluvní pokuta:

V případě porušení smluvní povinnosti ze strany dodavatele (např. nedodržení termínu dodání) má odběratel právo účtovat smluvní pokutu ve výši 0,05% z ceny sjednaného plnění za každý den porušení smluvní povinnosti (za každý den prodlení). Uhrazením smluvní pokuty nezaniká právo objednatele na náhradu škody.

Úroky z prodlení:

Při včasné neuhrazení faktury objednatelem má dodavatel právo účtovat úrok z prodlení 0,05% z fakturované částky za každý den prodlení.

Předání a převzetí předmětu plnění:

předávací protokol po nasazení do produkční instance

Odpovědnost za vady:

Dodavatel odpovídá za právní i faktické vady (zjevné i skryté) podle příslušného ustanovení občanského zákoníku.

Záruky za jakost:

Dodavatel ručí za sjednanou jakost realizovaného předmětu plnění (zboží, dílo) po dobu **24 měsíců**.

Poučení o zpracování osobních údajů:

Český metrologický institut tímto informuje, že jako správce zpracovává osobní údaje v souladu s příslušnými právními předpisy. Bližší informace jsou uvedeny v Zásadách na webové stránce <https://www.cmi.cz/gdpr>.

Závěrečná ustanovení:

K platnému uzavření smlouvy dojde bezvýhradnou písemnou akceptací návrhu smlouvy dodavatelem (viz níže) a jejím doručením navrhovatelí. V případě akceptace návrhu smlouvy s připomínkami ze strany dodavatele vznikne smlouva až po následném písemném odsouhlasení (akceptaci) těchto připomínek ze strany objednatele. Bez následného schválení případných připomínek k návrhu smlouvy smlouva nevznikne.

Smluvní strany souhlasí s uveřejněním této smlouvy (potvrzené objednávky) v Registru smluv ČR kromě uveřejnění dílčích cen.



Ing. František Staněk, Ph.D.
odborný ředitel pro legální metrologii

Jedno potvrzené vyhotovení našeho návrhu smlouvy-objednávky s vaším vyjádřením zašlete laskavě zpět na adresu zadavatele nebo na email: 

Vyjádření příjemce návrhu smlouvy (dodavatele):

Návrh smlouvy akceptujeme bez výhrad¹⁾ / s následujícími připomínkami¹⁾



¹⁾ nehodící se škrtněte



Datum a podpis oprávněné osoby dodavatele

NABÍDKA

Název: Implementace rozšíření a modifikací SOP/POP

Dodavatel:
 COMVERGA a.s.
 Vinohradská 2396/184
 130 52 Praha 3
 IČ: 25949098

Zákazník:
 Český metrologický institut
 Okružní 31638 00 Brno
 IČ: 00177016

a
 e-Business Services a.s.
 Vinohradská 2396/184
 130 00 Praha 3
 IČ: 26115808

MANAŽERSKÉ SHRNUÍ

Na základě smlouvy SLS-2022-0017-0311 ze dne 22.12.2022 a jejich dodatků zasíláme na požadavek zákazníka ze dne 7.6.2024 nabídku na následující modifikace:

- Rozšíření rozhraní SOP o číslo webové objednávky k zápisu realizace v souvislosti s přechodem na Zakázky 2.0
- Identifikace výstupního dokumentu SOP, které mohou být zobrazeny v PORTÁLECH + ROZŠÍŘENÍ PŘENOSU
- Modifikace procesu schvalování transakcí schvalovacích autorit

Detailní popis jednotlivých rozšíření je uveden v příloze, která je nedílnou součástí nabídky.

| | Funkcionality | | |
|--|----------------------|----------------------|----------------------|
| | Vedoucí projektu | Konzultant, analytik | Vývojář, programátor |
| | [hod] | [hod] | [hod] |
| Rozšíření rozhraní SOP o číslo webové objednávky k zápisu realizace v souvislosti s přechodem na Zakázky 2.0 | | | |
| Identifikace výstupního dokumentu SOP, které mohou být zobrazeny v PORTÁLECH + ROZŠÍŘENÍ PŘENOSU | | | |
| Modifikace procesu schvalování transakcí schvalovacích autorit | | | |
| Testování | | | |
| Project Management | | | |
| CELKEM [hod] | | | |
| CELKEM [CZK] | | | |
| | 144 775,86 Kč | | |

Realizace nabídky je možná do 6 měsíců od akceptace a podpisu smlouvy.

Veškeré ceny jsou uvedeny bez DPH a jsou v souladu s uzavřenou smlouvou o SLA SLS-2022-0017-0311.

Nabídka platí do: 1.5.2025

Verze: 1.0.1

V Praze 1.4.2025

Za konsorcium e-Business Services a.s. a COMVERGA a.s.

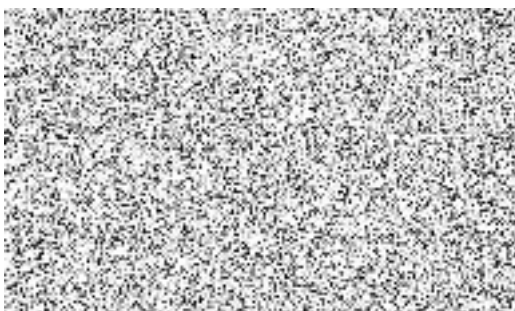

Příloha

Rozšíření rozhraní SOP o číslo webové objednávky k zápisu realizace v souvislosti s přechodem Zakázky 2.0

V rámci přechodu na systém **Zakázky 2.0 a PORTÁLY** bude provedeno rozšíření rozhraní SOP o nový parametr – **číslo webové objednávky**. Tento údaj bude sloužit k identifikaci propojení mezi realizací transakce v SOP a konkrétní webovou objednávkou vytvořenou v externím systému. Funkcionalita má za cíl zvýšit trasovatelnost a zpřesnit vazby mezi jednotlivými systémy bez zásahu do výkonové logiky. Cílem této úpravy je vytvořit volitelnou vazbu mezi webovou objednávkou zákazníka a transakcí v SOP. Tato funkcionalita podporuje transparentní tok dat mezi systémy bez tvrdé provázanosti či závislosti na specifických kontrolách.

Nový parametr:

Parametr „WEB objednávka“ bude přidán do widgetu transakce. Tento údaj není shodný s existujícím polem „Externí objednávka“ ve výkonové části PL.

Zobrazení v UI:

Nový údaj bude viditelný na následujících obrazovkách:

- Detail neschválené transakce
- Komplexní detail transakce

Možnost editace:

Pole „WEB objednávka“ bude možné editovat do doby schválení transakce. Po schválení bude pole uzamčeno a nebude možné jej měnit.

Validace a povinnost:

- Pole bude **nepovinné** – uživatel ho nemusí vyplnit.
- Validace pouze na úrovni formátu: očekává se číselná hodnota.
- Nebude prováděna **validace proti externím systémům** (např. neověřuje se existence objednávky v systému Zakázky).

Pro přenos hodnoty „WEB objednávky“ bude nutné provést rozšíření rozhraní orchestrátoru. Parametr bude přenášen **v rámci standardního toku dat** bez dodatečné logiky nebo zpracování.

Identifikace výstupního dokumentu SOP, které mohou být zobrazeny v PORTÁLECH + ROZŠÍŘENÍ PŘENOSU

V systémech SOP/POP na obrazovce **Generování dokumentu** bude implementováno rozšíření umožňující řídit přenos výstupních dokumentů do externích systémů (zejména SW Zakázky) a do Portálů. Cílem je posílit kontrolu nad tím, které dokumenty mají být považovány za výstupní a předávány zákazníkovi nebo dále zpracovávány.

Volba zákazníka/metrologa:

Bude přidána možnost, aby metrolog označil, zda si zákazník přeje, aby konkrétní dokument byl generován jako výstupní dokument (určený k odeslání do SW Zakázky a zobrazení v Portálech).

Příznak výstupního dokumentu:

Dokumenty označené tímto příznakem budou zpracovány jako výstupní. (Výstupní dokument = dokument, který má být zaslán zákazníkovi e-mailem) V opačném případě se dokument sice přenesse, ale bez označení jako výstupní (nebude zobrazen v Portálu zákazníka). Pro přenos tohoto příznaku bude třeba rozšíření ORCHESTRÁTORU.

Možnost opravy před schválením:

Schvalovací autorita bude mít možnost upravit volbu (označení dokumentu jako výstupního/nevýstupního) před finálním schválením.

Přenos dokumentů:

Dokumenty označené pro přenos budou odesílány do SW Zakázky, pokud mají zaškrtnuto odeslání e-mailem.

Typ odesílaného dokumentu (POP):

V případě transakcí v POP bude aplikace zajišťovat, že se k měřidlu v e-mailu odešle buď „potvrzení o ověření“, nebo ověřovací list – ne oba zároveň.

Číslo realizace:

Při přenosu dokumentu se jako číslo realizace použije číslo výstupního dokumentu primárního měřidla v transakci.

Modifikace procesu schvalování transakcí schvalovacích autorit

Na obrazovce **Detail neschválené transakce** bude implementována nová funkcionální zaměřená na zvýšení důkladnosti při schvalování transakcí. Změny se týkají způsobu zobrazení dokumentace a podmínek pro její schválení.

Cílem této úpravy je zajistit, aby schvalovatel měl možnost skutečně vidět veškeré dokumenty související s transakcí předtím, než ji schválí. Tímto se podporuje transparentnost a zvyšuje odpovědnost při rozhodovacím procesu.

Obrazovku neschválených transakcí tvoří seznam dokumentů k dané transakci, respektive daných transakcí. Výstupní dokumenty jsou dvojího typu:

- Provozní / transakční dokumenty – dokumenty nevyžadující elektronický podpis
- Certifikáty – dokumenty vyžadující elektronický podpis

Nové chování:

Sloučení dokumentů:

Všechny PDF dokumenty související s distribucí zákazníkovi budou zobrazeny jako jeden souvislý dokument (vizualizovány za sebou podle ID transakce).

Zobrazení dokumentu:

PDF budou zobrazeny v novém vizualizačním objektu přímo na obrazovce Detail neschválené transakce. Tento objekt bude mít maximální výšku 2/3 výšky obrazovky pro zajištění komfortního zobrazení a zároveň ponechání prostoru pro ovládací prvky.

Monitorování scrollování:

Bude implementováno sledování pozice scrollu v rámci vizualizačního objektu. Systém detekuje, zda uživatel dočetl až na konec všech dokumentů.

Aktivace tlačítka "Podepsat a schválit":

Tlačítko pro schválení transakce („Podepsat a schválit“) bude deaktivované, dokud uživatel ne-proscrolluje celý dokument až na poslední stránku.

Aktivace tlačítka nastane pouze po splnění této podmínky.

Neschválené transakce I (#295248) Info

| Neschválené dokumenty | | Detaily transakce | |
|--|---------------------------|----------------------|--|
| 295248 | | Počet měřidel |  |
| Záznam ověření kalibrační - inteligentní šablona (Záznam o činnosti - ŘOD) | - PDF (6151-ZG-PV0073-24) | Zákazník | |
| Protokol o zamítnutí (Rozhodnutí o zamítnutí ověření stanoveného měřidla) | - PDF (6151-RZ-PV0073-24) | Adresa | |
| Štvrzenka do 10 000 | - PDF (6151-ST-PV0073-24) | IČO | |
| Zjednodušený pracovní list | - PDF (6151-LZ-PV0073-24) | DIČ | |
| MV spolupracujících osob | - PDF (6151-MV-PV0073-24) | Kontrakt | |
| 295250 | | Povolené typy plateb | Hotovost Platební karta Premium SMS Faktura |
| Protokol o zamítnutí (Rozhodnutí o zamítnutí ověření stanoveného měřidla) | - PDF (6151-RZ-PV0074-24) | | |

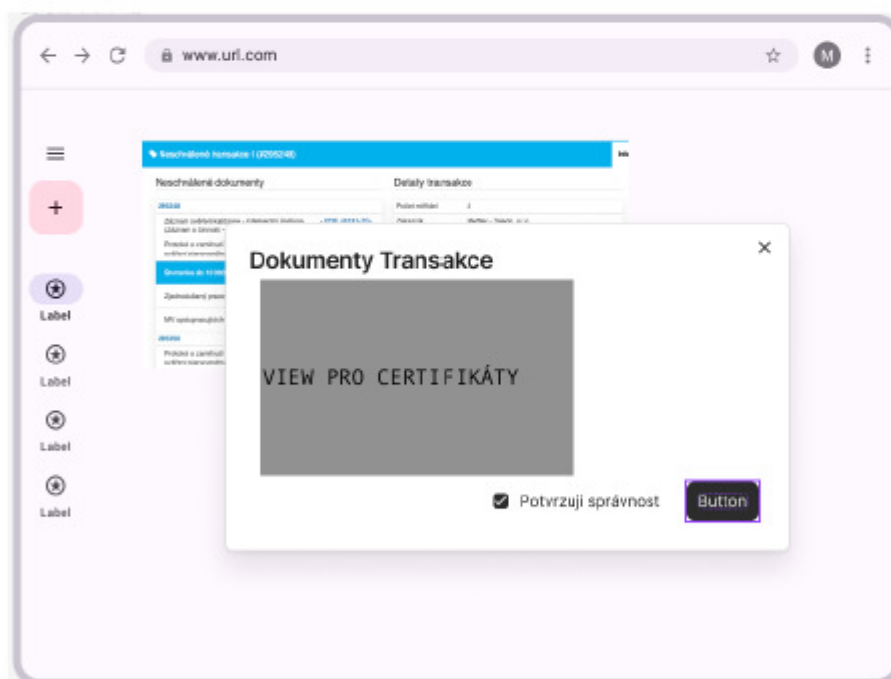

Dotčené systémy:

- SOP systém
- SDP systém
- Generátor výstupních dokumentů