Smlouva o koupi a poskytování služeb

uzavřená podle ustanovení § 1746 odst. 2 a § 2079 a násl. zákona č. 89/2012 Sb., občanský zákoník, v platném znění, (dále jen „**Občanský zákoník**“), a dle zákona č. zákona č. 134/2016 Sb., o zadávání veřejných zakázek, ve znění pozdějších předpisů (dále jen („**ZZVZ**“)

(dále jen „**Smlouva**“)

Číslo Kupujícího: MV-167564-24/VZ-2024

Číslo Prodávajícího: 2SMLO25017

1. SMLUVNÍ STRANY

Kupující: Česká republika – Ministerstvo vnitra

Se sídlem:	Nad Štolou 3, 170 34 Praha 7
kontaktní adresa:	Olšanská 2176, 130 00 Praha 3
IČ:	00007064
DIČ:	CZ00007064
zastoupená:	Ing. František Varmuža, ředitel odboru centrálních informačních systémů
Bankovní spojení:	3605-881/0710
Kontaktní osoba:	[redacted]
E-mail:	
Telefon:	
Datová schránka:	6bnaawp

(dále jen „**Kupující**“),

a

Prodávající: M Computers s.r.o.

Společnost zapsaná obchodním rejstříku vedeném Krajským soudem v Brně, oddíl C, vložka 121840

Se sídlem:	Úlehlova 3100/10, 628 00 Brno-Líšeň
IČO:	26042029
DIČ:	CZ26042029
Zastoupený/á:	Markem Vašíčkem, jednatelem
Bankovní spojení:	ČSOB a.s., č. ú.: 212969008/0300
Kontaktní osoba:	[redacted]
E-mail:	
Telefon:	
Fax:	
Datová schránka:	eu8jjd2
Kontakt pro hlášení vad: tel.:	[redacted]
e-mail:	

(dále jen „**Prodávající**“)

(Prodávající a Kupující dále společně jako „**Smluvní strany**“ a každý jednotlivě jako „**Smluvní strana**“)

2. PREAMBULE

1. Tato Smlouva byla uzavřena na základě výsledku zadávacího řízení na nadlimitní veřejnou zakázku s názvem **„Disaster recovery řešení eSSL“** (dále jen "**Veřejná zakázka**"), zadávanou Kupujícím jako zadavatelem ve smyslu ZZVZ v otevřeném řízení realizovaném v Národním elektronickém nástroji, zahájeném dne 18. 11. 2024, evidovaném pod číslem N006/24/V00036641.
2. Prodávající prohlašuje, že je schopen dodávku a související služby ve sjednaném rozsahu, účelu a za sjednanou cenu zajistit. Prodávající odpovídá za zajištění plnění dle této Smlouvy, a to i v případech, kdy část plnění smluvně zajišťuje prostřednictvím poddodavatele, jako kdyby poskytoval plnění sám.
3. Prodávající prohlašuje, že na základě svých podnikatelských oprávnění je oprávněn a schopen poskytovat plnění řádně a kvalitně dle požadavků této Smlouvy.
4. Prodávající konečně prohlašuje, že není v platební neschopnosti a neprobíhají vůči němu řízení vztahující se k jeho likvidaci.
5. Dílčí části předmětu plnění budou hrazeny z projektu „Disaster recovery řešení eSSL“, registrační číslo: CZ.31.2.0/0.0/0.0/23_097/0009945, který je financován z Národního plánu obnovy (dále též „**Projekt**“). Na realizaci předmětu plnění dle této Smlouvy se proto vztahují také pravidla uvedená v dokumentu „POKYN VLASTNÍKA KOMPONENT 1.1, 1.2 a 4.4 PRO PŘÍJEMCE FINANČNÍ PODPORY“ verze č. 5 platná od 8. 1. 2024, která tvoří Přílohu č. 6 této Smlouvy. Prodávající se zavazuje dodržovat také pravidla uvedená v tomto dokumentu, případně pozdější verze tohoto dokumentu, pokud s ní bude Prodávající ze strany Kupujícího seznámen. Smluvní strany prohlašují, že k takové změně není potřeba uzavírat dodatek k této Smlouvě.

3. PŘEDMĚT SMLOUVY

1. Předmětem této Smlouvy je závazek Prodávajícího:
   a. Dodat Kupujícímu HW vybavení včetně licencí k SW potřebného pro jeho správu a licencí ke generickému software třetích stran a souvisejícího příslušenství dle podrobné specifikace uvedené v Příloze č. 1 této Smlouvy (dále jen „**dodávka**“ či „**předmět koupě**“), a umožnit Kupujícímu nabýt vlastnické právo k předmětu koupě, příp. oprávnění užívat SW produkty, které jsou součástí předmětu koupě. Předmět plnění této Smlouvy v rámci dodání zahrnuje fyzické dodání požadovaného HW do místa určeného Kupujícím, dále jeho instalaci a oživení, tzn. zahoření a uvedení do řádného provozu.
   b. Součástí závazku Prodávajícího dle této Smlouvy je dále povinnost poskytnout standardní záruku a související záruční servis na veškeré HW zařízení vč. SW potřebný pro jeho správu po dobu 60 (šedesáti) měsíců od akceptace předmětu koupě.

c. Součástí závazku Prodávajícího je dále poskytovat maintenance k licencím ke generickým SW produktům třetích stran, které byly dodány v rámci předmětu koupě, po dobu 60 (šedesáti) měsíců od akceptace předmětu koupě.

(souhrnně dále též jako „**plnění**“ nebo „**Předmět plnění**“)

Podrobná specifikace Předmětu plnění je uvedena v Příloze č. 1 této Smlouvy.

2. Kupující se zavazuje, že předmět koupě převezme a zaplatí Prodávajícímu Cenu v souladu s podmínkami stanovenými touto Smlouvou. Kupující se dále zavazuje hradit Prodávajícímu cenu maintenance k licencím ke generickým SW produktům třetích stran v souladu s podmínkami sjednanými v této Smlouvě.

3. Předmět koupě musí být dodán a plnění musí být realizováno v souladu s:

   a. požadavky stanovenými v zadávací dokumentaci zpracované pro Veřejnou zakázku (dále jen „**Zadávací dokumentace**“),

   b. požadavky stanovenými této Smlouvě a jejích přílohách zejména v technické specifikaci, která tvoří Přílohu č. 1 této Smlouvy (dále též „**Technická specifikace**“).

4. Záruční servis k HW infrastruktuře a SW potřebnému pro jeho správu, který je součástí předmětu koupě, musí být Prodávajícím poskytován v souladu s touto Smlouvou, zejména v souladu s čl. 9 této Smlouvy a jejími přílohami. Pro vyloučení pochybností Smluvní strany uvádí, že záruční servis je součástí Ceny.

5. Maintenance k licencím ke generickému SW třetích stran, která je součástí plnění, musí být Prodávajícím poskytována v souladu s touto Smlouvou, zejména v souladu s čl. 10 této Smlouvy a jejími přílohami.

6. Kupující požaduje, aby Prodávající v rámci a po dobu realizace Předmětu plnění povinně garantoval dodržení všech platných závazných norem souvisejících s řádným poskytnutím Předmětu plnění či jeho části včetně zajištění jeho bezpečnosti.

7. Prodávající je povinen při výkonu ujednaných činností respektovat potřeby provozu Kupujícího tak, aby nebyl narušen.

4. MÍSTO A TERMÍN PLNĚNÍ

1. Místem plnění je objekt a prostory Ministerstva vnitra v Praze, a to konkrétně datové centrum na adrese: náměstí Hrdinů 1634/3, 140 21 Praha 4.

2. Prodávající je povinen dodat, provést základní instalaci (zapojení do racku) a uvést do provozu (zahoření) v rozsahu Přílohy č. 1 Smlouvy předmět koupě ve lhůtě 150 (sto padesáti) dní od nabytí účinnosti této Smlouvy.

3. Prodávající je povinen zajistit poskytování služeb maintenance k licencím ke generickému SW třetích stran, po dobu 60 (šedesáti) měsíců od akceptace předmětu koupě Kupujícím způsobem uvedeným v čl. 10 této Smlouvy.

4. Dodání předmětu koupě na místo plnění zajišťuje na své náklady a nebezpečí Prodávající, a to ve lhůtě určené dle této Smlouvy. Prodávající je povinen minimálně pět (5) dní před uskutečněním dodávky písemně vyrozumět Kupujícího o datu dodání na místo plnění.

Kupující na základě vyrozumění ze strany Prodávajícího dle předchozí věty sdělí Prodávajícímu, zda je termín dodávky vyhovující a stanoví také přesný čas dodání předmětu koupě, a to nejpozději do 3 (tří) dnů po doručení tohoto vyrozumění. V odůvodněných případech může Kupující Prodávajícím navrhovaný termín odmítnout, a nabídnout Prodávajícímu náhradní termín, a to v co nejbližším možném čase.

5. Nebude-li mezi Smluvními stranami dohodnuto jinak, provede Prodávající nejpozději pět (5) dní po dodání a převzetí předmětu koupě instalaci a zahoření dodaného předmětu koupě. Na přesném termínu provedení instalace a zahoření předmětu koupě se však Smluvní strany dohodnou nejméně tři (3) dny předem. Pro vyloučení pochybností Smluvní strany uvádí, že instalace a zahoření předmětu koupě musí být provedena v termínu plnění uvedeném v odst. 2 tohoto čl. 4 Smlouvy.
6. Nedohodnou-li se Smluvní strany v písemné formě výslovně jinak, je Prodávající povinen dodat předmět koupě najednou.
7. Prodávající se zavazuje dodat Kupujícímu společně s předmětem plnění také následující dokumenty:
   a) záruční list;
   b) návody k obsluze, uživatelské příručky, technickou dokumentaci výrobce (v tištěné formě, na elektronickém nosiči CD nebo DVD nebo elektronicky na e-mail uvedený Kupujícím);
   c) dodací listy s uvedenými výrobními čísly dodaných hardwarových zařízení, tj. min S/N, P/N;
   d) doklady o poskytnutí licence k SW dodávanému společně s předmětem koupě;
   e) uživatelskou dokumentaci ke všem softwarovým produktům, které jsou součástí předmětu koupě;
   f) a další dokumenty, které jsou nutné k provozu, předání či užívaní dodaného Předmětu plnění.
8. Dodání dokumentace vymezené v odst. 7 tohoto článku 4 Smlouvy je nezbytnou podmínkou pro převzetí předmětu koupě.
9. V případě, že se Smluvní strany dohodnou na předání předmětu koupě po částech, mohou v rámci přejímky předmětu koupě být vystaveny dílčí předávací protokoly, a to přiměřeným použitím procesu předání dle čl. 5 této Smlouvy, avšak instalace a zahoření předmětu koupě bude vždy ukončeno závěrečnou akceptací, která bude stvrzena oboustranně podepsaným akceptačním protokolem.

5. PŘEVZETÍ A AKCEPTACE PŘEDMĚTU PLNĚNÍ

1. Proces převzetí předmětu koupě je, v souladu se skutečností, že některé vady či nedodělky se mohou projevit až po základní instalaci a zahoření předmětu koupě, dvoufázový. Maintenance potom bude pouze akceptována. Smluvní strany se dohodly, že proces převzetí a akceptace předmětu koupě proběhne dle pravidel uvedených v tomto čl. 5 Smlouvy.

2. O dodání předmětu koupě bude Prodávajícím vyhotoven předávací protokol, který musí být podepsán oběma Smluvními stranami. O základní instalaci a zahoření předmětu koupě bude Prodávajícím vyhotoven akceptační protokol, který musí být elektronicky podepsán oběma Smluvními stranami. Předávací i akceptační protokol musí obsahovat specifikaci a výrobní čísla dodaných hardwarových zařízení a specifikaci softwarových produktů, které jsou předmětem dodávky.

3. Kupující stvrzuje předání a akceptaci předmětu koupě na základě provedeného předávacího/akceptačního řízení. Předávací/akceptační řízení zahrnuje ověření řádného dodání nebo instalaci a zahoření předmětu koupě porovnáním skutečných vlastností s jeho specifikací stanovenou v této Smlouvě a jejích přílohách. Výstupem předávacího/akceptačního řízení bude předávací/akceptační protokol obsahující výrok ve znění: „*akceptováno/převzato bez výhrad*“, „*akceptováno/převzato s výhradami, které nebrání akceptaci/převzetí kupujícím*“ nebo *„neakceptováno/nepřevzato“*. V případě, že předávací/akceptační protokol bude obsahovat výrok „*neakceptováno/nepřevzato*“, nepovažuje se předmět koupě za akceptovaný/převzatý Kupujícím.

4. Předávací protokol je Prodávající povinen Kupujícímu předložit v den dodání předmětu koupě, a to osobou pověřenou Prodávajícím k dodání předmětu koupě.

5. Nejpozději do 10 (deseti) pracovních dnů od realizace základní instalace a zahoření předmětu koupě je Prodávající povinen předložit Kupujícímu akceptační protokol.

6. Předmět plnění se stává majetkem Kupujícího akceptací, tj. vystavením akceptačního protokolu s výrokem *„akceptováno“* nebo *„akceptováno s výhradami“*. Obdobně je Prodávající oprávněn fakturovat Cenu až v případě vystavení akceptačního protokolu s výrokem *„akceptováno“* nebo *„akceptováno s výhradami“*.

7. Kupující vystaví k předanému předmětu koupě či jeho části předávací/akceptační protokol s výrokem „*neakceptováno*“, pokud má předmět koupě nebo jeho část zjevné vady, které brání užívání předmětu koupě Kupujícím. Předmět koupě či jeho část má zjevné vady, které brání užívání předmětu koupě Kupujícím, zejména pokud při předání/základní instalaci předmětu koupě dle této Smlouvy vyjde najevo, že neodpovídá požadavkům a podmínkám stanoveným touto Smlouvou, a to včetně nepředání veškeré potřebné dokumentace.

8. Kupující vystaví k předanému předmětu koupě předávací/akceptační protokol s výrokem *„předáno/akceptováno s výhradami“*, pokud vady zjištěné během předávacího/akceptačního řízení představují sice rozpor s podmínkami stanovenými v této Smlouvě, nebrání však užívání předmětu koupě Kupujícím (např. chybějící příslušenství, marginální omezení funkčnosti dodaného HW zařízení). Kupující v předávacím/akceptačním protokolu stanoví Prodávajícímu lhůtu pro odstranění vad. Odstranění vad bude potvrzeno na základě protokolu elektronicky podepsaného oběma Smluvními stranami.

9. V případě že Kupující předá Prodávajícímu předávací/akceptační protokol s výrokem „*nepředáno/neakceptováno*“, Kupující současně sdělí Prodávajícímu důvody odmítnutí převzetí/akceptace předmětu koupě s popisem vad a lhůtou pro jejich odstranění v předávacím/akceptačním protokolu. Prodávající je povinen vady uvedené

v předávacím/akceptačním protokolu odstranit ve lhůtě stanovené Kupujícím. Na každé následné předání/akceptaci předmětu koupě či jeho části Prodávajícím Kupujícímu se použijí pravidla předání/akceptace dle výše uvedených odstavců tohoto článku, s tím, že lhůta pro odstranění vad stanovená Kupujícím musí činit nejméně 3 (tři) pracovní dny, nebude-li Smluvními stranami výslovně uvedeno jinak.

10. V případě, že Kupující nezjistí žádnou vadu předmětu koupě či jeho části, předá Prodávajícímu předávací/akceptační protokol s výrokem „*předáno/akceptováno bez výhrad*“.

11. Předložení předávacího/akceptačního protokolu s výrokem „*předáno/akceptováno bez výhrad*“ nebo „*předáno/akceptováno s výhradami*“ se považuje za úspěšné převzetí/akceptaci předmětu koupě či jeho části Kupujícím.

12. Pokud budou po předání/akceptaci předmětu koupě zjištěny vady, které se u předmětu koupě vyskytovaly již v době plnění, avšak nebyly vytknuty v rámci předávacího/akceptačního řízení, bude s takovými vadami nakládáno jako se záručními vadami.

13. Cena maintenance k licencím ke generickému SW třetích stran bude Kupujícím hrazena zpětně za uplynulý rok řádného poskytování služeb maintenance ze strany Prodávajícího. Po uplynutí jednoho roku od akceptace předmětu koupě a následně pak uplynutí každého dalšího roku je Prodávající povinen předat Kupujícímu akceptační protokol, ve kterém uvede specifikaci a počet jednotlivých licencí k SW produktům třetích stran, u nichž bylo na základě této Smlouvy zajištěno poskytování služeb maintenance (dále jen „**Akceptační protokol o maintenance**“). V Akceptačním protokolu o maintenance současně Prodávající uvede cenu služeb maintenance v souladu s údaji uvedenými v Příloze č. 2 této Smlouvy. Kupující je oprávněn odmítnout potvrdit Akceptační protokol o maintenance, pokud údaje v něm uvedené neodpovídají skutečnosti anebo podmínkám sjednaným v této Smlouvě. Pro posouzení a schválení Akceptačního protokolu o maintenance se použijí přiměřeně ustanovení této Smlouvy o akceptaci předmětu koupě.

6. PRÁVA A POVINNOSTI PRODÁVAJÍCÍHO

1. Prodávající prohlašuje, že předmět koupě dle této Smlouvy nebude zatížen právy třetích osob, ze kterých by pro Kupujícího vyplynuly jakékoliv další finanční nebo jiné povinnosti ve prospěch třetích stran. V opačném případě Prodávající nese veškeré důsledky takovéhoto porušení práv třetích osob a je povinen nahradit Kupujícímu újmu vzniklou v souvislosti s vypořádáním takových právních vad předmětu koupě.

2. Prodávající je povinen dodat předmět koupě v rozsahu a termínech specifikovaných touto Smlouvou a informovat Kupujícího o všech skutečnostech, které by mohly ovlivnit plnění předmětu Smlouvy. Zjistí-li Prodávající překážky, které znemožňují dodat předmět koupě či poskytnout související služby dohodnutým způsobem či ve stanovených termínech, je povinen to neprodleně písemně oznámit Kupujícímu a navrhnout mu změnu v řešení. Jakékoliv změny v řešení podléhají písemnému schválení Kupujícím.

3. Prodávající si je plně vědom způsobu spolufinancování dodávky finančním příspěvkem z Národního plánu obnovy, přičemž prohlašuje, že se náležitě seznámil se všemi

podmínkami stanovenými v Projektu, zejména obsahem Přílohy č. 6 této Smlouvy. Prodávající tímto prohlašuje, že je srozuměn s rizikem sankcí finančního charakteru, které mohou být Kupujícímu uloženy v případě porušení některých závazných podmínek pro realizaci Projektu. Prodávající se zavazuje vyvarovat se především takových porušení této Smlouvy, která by mohla vést ke vzniku škody Kupujícímu v podobě sankcí finančního charakteru pro neplnění některých závazných podmínek pro realizaci Projektu, a to zejména porušení spočívající v neúplné či opožděné dodávce předmětu koupě, v neodstranění záručních vad v souladu s podmínkami Smlouvy apod.

4. Prodávající je povinen uchovávat veškerou dokumentaci související s plněním předmětu Smlouvy včetně účetních dokladů minimálně po dobu 5 let po ukončení Projektu. Pokud je v českých právních předpisech stanovena lhůta delší, musí ji Prodávající dodržet.

5. Prodávající je povinen minimálně po dobu 5 let po ukončení Projektu poskytovat požadované informace a dokumentaci související s realizací předmětu Smlouvy zaměstnancům nebo zmocněncům pověřených orgánů (např. Centra pro regionální rozvoj, Ministerstva pro místní rozvoj České republiky, Ministerstva financí České republiky, Evropské komise, Evropského účetního dvora, Nejvyššího kontrolního úřadu, příslušného orgánu finanční správy a dalších oprávněných orgánů státní správy) a je povinen vytvořit výše uvedeným osobám podmínky k provedení kontroly vztahující se k realizaci předmětu Smlouvy a poskytnout jim při provádění kontroly součinnost.

6. Prodávající má právo použít jméno a logo Kupujícího ve svých referenčních listinách a uvést údaje o předmětu a hodnotě plnění.

7. Prodávající není oprávněn postoupit třetí straně jakákoliv práva, nároky či pohledávky plynoucí z této Smlouvy bez předchozího písemného souhlasu Kupujícího.

8. Prodávající tímto prohlašuje a zavazuje se zajistit, že veškerá zařízení dodaná v rámci předmětu koupě budou vzájemně plně kompatibilní.

9. Prodávající je povinen zajistit, že hardware, či jeho vyměněné komponenty v rámci záručního servisu bude:

   a) Nový a nepoužitý,

   b) Plně funkční,

   c) Použitelný v České republice,

   d) Bez materiálových, konstrukčních, výrobních a vzhledových či jiných vad.

10. Prodávající dále odpovídá za získání nezbytných osvědčení pro užití dodávky hardware v rámci České republiky ve smyslu příslušných platných předpisů. Kupující požaduje dodání kopií těchto osvědčení jako součást dodávky předmětu koupě.

11. Prodávající je povinen předložit pro dodávané hardwarové zařízení prohlášení o shodě ve smyslu ustanovení § 13 zákona č. 22/1997 Sb., o technických požadavcích na výrobky a o změně a doplnění některých zákonů, a to nejpozději spolu s dodávkou příslušného HW.

12. Prodávající je povinen dodat hardware compatibility list k dodávanému hardwarovému zařízení, u kterého je toto požadováno v Příloze č. 1 Smlouvy, a to nejpozději ke dni dodání příslušného zařízení. Hardware compatibility list bude obsahovat informace jak

z pohledu samotného hardwarového zařízení, tak i z pohledu instalovaného software. Dále bude hardware compatibility listem prokázáno, že dodávané zařízení je kompatibilní s ostatními dodávanými zařízeními, která byla či budou dodána v rámci předmětu koupě.

13. Pokud bude v rámci předmětu koupě nebo v rámci poskytnuté standardní záruky či souvisejícího záručního servisu Kupujícímu poskytnut SW charakteru OEM, nebo další software pro zajištění plnohodnotné funkcionality dodávaného hardware jako je např. firmware, ovladače, řídící SW v rámci diskových polí atp., znamená to, že software je dodáván ke konkrétnímu hardwarovému zařízení, a pak tato skutečnost musí být vyznačena na předávacím protokolu nebo na protokolu o záručním servisním zásahu.

14. Po dobu trvání záruky a souvisejícího záručního servisu k předmětu koupě je Prodávající povinen:

    - Získat potřebné software produkty a jejich inovace za podmínek stanovených držitelem (vykonavatelem) autorských práv.
    - Řádným způsobem uzavřít dohodu o podpoře s výrobcem hardware či jeho distributorem na všechen dodávaný hardware tak, aby v případě závady na dodaném hardware, kterou není Prodávající schopen sám odstranit, bylo možné eskalovat závadu přímo k výrobci hardware.

15. Prodávající je povinen mít po celou dobu trvání této Smlouvy zajištěno pojištění odpovědnosti za škodu způsobenou třetí osobě minimálně na pojistnou částku 20 mil. Kč. Spoluúčast pojistníka může činit maximálně 5 % z pojistné částky v souladu s čl. 17.4. Zadávací dokumentace. Prodávající je povinen předložit Kupujícímu doklady prokazující splnění povinností dle tohoto odstavce (pojistnou smlouvu či pojistný certifikát) nejpozději před uzavřením této Smlouvy. V případě, že dojde ke změně pojistné smlouvy nebo ke změně v osobě pojistitele, je Prodávající povinen předložit Kupujícímu příslušný doklad o této změně (dodatek k pojistné smlouvě, novou pojistnou smlouvu nebo nový pojistný certifikát), a to i bez předchozí výzvy a nejpozději do 5 pracovních od nastání příslušné změny pojištění. Kupující je oprávněn kdykoli během trvání záruční doby požádat Prodávajícího, aby doložil existenci platného pojistného poměru vyhovujícímu požadavkům stanoveným touto Smlouvou. Prodávající je v takovém případě povinen předložit příslušné doklady (pojistná smlouva či pojistný certifikát) nejpozději do 5 (pěti) pracovních dní od doručení výzvy Kupujícího.

16. Seznam členů realizačního týmu a poddodavatelů, které v době uzavření této Smlouvy hodlá Prodávající využít při poskytování Předmětu plnění, je uveden v Přílohách č. 3 a č. 5 této Smlouvy. V případě, že z jakéhokoliv důvodu nebude kterýkoliv ze členů realizačního týmu a/nebo kterýkoliv z poddodavatelů schopen provádět a účastnit se na realizaci Předmětu plnění, je Prodávající povinen tuto skutečnost neprodleně oznámit Kupujícímu a nejpozději ve lhůtě čtrnácti (14) kalendářních dnů zajistit nahrazení tohoto člena realizačního týmu a/nebo poddodavatele, a to za podmínek stanovených touto Smlouvou. Kupující se k návrhu Prodávajícího vyjádří nejpozději ve lhůtě čtrnácti (14) kalendářních dnů ode dne jeho doručení. V tomto případě se Kupující zavazuje, že návrhy Prodávajícího na změnu realizačního týmu a/nebo poddodavatelů odmítne pouze na základě závažných opodstatněných důvodů sdělených Prodávajícímu.

17. Změnu v osobě některého z členů realizačního týmu nebo některého z poddodavatelů je možné uskutečnit pouze s předchozím písemným souhlasem Kupujícího. Pokud Prodávající prokázal prostřednictvím některého z poddodavatelů uvedených v nabídce část kvalifikace, může být takový poddodavatel nahrazen pouze takovým poddodavatelem, který splňuje odpovídající část kvalifikačních předpokladů (stejná nebo vyšší). To obdobně platí pro nahrazení některého z platných členů realizačního týmu novým členem realizačního týmu. V takových případech je Prodávající povinen předložit Kupujícímu doklady prokazující splnění příslušných kvalifikačních předpokladů novým poddodavatelem či novým členem realizačního týmu. Pro vyloučení všech pochybností Smluvní strany uvádí, že ke změně složení realizačního týmu a/nebo poddodavatele dle tohoto článku Smlouvy není třeba uzavírat písemný dodatek.

18. Prodávající se zavazuje uskutečňovat Předmět plnění dle této Smlouvy zejména prostřednictvím členů realizačního týmu a poddodavatelů uvedených v Přílohách č. 3 a č. 5 Smlouvy. Tím není dotčena změna v osobě člena realizačního týmu a/nebo poddodavatele dle předchozích odstavců tohoto článku Smlouvy ani právo Prodávajícího pověřit prováděním dalších činností nezbytných pro řádné poskytnutí plnění dle Smlouvy též další členy realizačního týmu. Toto pověření však nesmí být takového charakteru, že by vedlo k nahrazení platného člena realizačního týmu novým členem, který nebyl schválen Kupujícím postupem dle předcházejícího odstavce tohoto článku Smlouvy.

19. Prodávající je povinen stanovit konkrétní osoby, které se budou fyzicky podílet na dodání předmětu koupě do datového centra určeného Kupujícím a zároveň které se budou fyzicky podílet na samotné instalaci a uvedení předmětu koupě do provozu (zahoření). Tyto osoby Prodávajícího musí být osobami bezúhonnými. Prodávající je povinen minimálně 5 (pět) pracovních dní před dodávkou předmětu koupě písemně zaslat Kupujícímu identifikační údaje o osobách v minimálním rozsahu údajů jméno, příjmení a číslo platného dokladu totožnosti.

20. Prodávající se zavazuje při realizaci plnění dle této Smlouvy dodržovat veškeré pracovněprávní předpisy (a to zejména, nikoliv však výlučně, předpisy upravující mzdy zaměstnanců, pracovní dobu, dobu odpočinku mezi směnami, placené přesčasy) dále předpisy týkající se zaměstnanosti a bezpečnosti a ochrany zdraví při práci, tj. zejména zákon č. 262/2006 Sb., zákoník práce, ve znění pozdějších předpisů a zákon č. 435/2004 Sb., o zaměstnanosti, ve znění pozdějších předpisů, a to vůči všem osobám, které se na realizaci plnění dle této Smlouvy podílejí, a to bez ohledu na to, zda bude předmět plnění prováděn Prodávajícím či jeho poddodavatelem.

21. Prodávající je povinen písemně informovat Kupujícího o tom, že příslušný orgán veřejné moci (Státní úřad inspekce práce či oblastní inspektorát práce, Krajská hygienická stanice atd.) zjistí svým pravomocným rozhodnutím, v souvislosti s realizací plnění dle této Smlouvy, porušení předpisů uvedených v článku 6 odst. 20 Smlouvy ze strany Prodávajícího nebo ze strany některého z poddodavatelů, a to nejpozději do 5 (pěti) pracovních dnů od právní moci takového rozhodnutí.

22. Prodávající je povinen neprodleně informovat Kupujícího o změně ovládání Prodávajícího podle zákona o obchodních korporacích nebo změně vlastnictví zásadních aktiv, popřípadě změně oprávnění nakládat s aktivy určenými k realizaci Předmětu plnění.

23. Prodávající je povinen po celou dobu realizace Předmětu plnění dle této Smlouvy dodržovat veškerá bezpečnostní opatření a další povinnosti, které pro něj vyplývají z příslušných právních předpisů, zejména potom ze (i) zákona č. 181/2014 Sb., o kybernetické bezpečnosti a o změně souvisejících zákonů (zákon o kybernetické bezpečnosti), ve znění pozdějších předpisů (dále jen „**ZoKB**"); (ii) vyhlášky Národního úřadu pro kybernetickou a informační bezpečnost č. 82/2018 Sb., o bezpečnostních opatřeních, kybernetických bezpečnostních incidentech, reaktivních opatřeních, náležitostech podání v oblasti kybernetické bezpečnosti a likvidaci dat (dále jen „**VoKB**"); (iii) zákona č. 110/2019 Sb., o zpracování osobních údajů; a (iv) Nařízení Evropského parlamentu a Rady (EU) 2016/679 ze dne 27. dubna 2016 o ochraně fyzických osob v souvislosti se zpracováním osobních údajů a o volném pohybu těchto údajů a o zrušení směrnice 95/46/ES. Pokud některý z právě uvedených právních předpisů nahradí nový právní předpis, bude se Prodávající řídit také tímto právním předpisem.

24. Prodávající prohlašuje, že je seznámen se skutečností, že systém eSSL, jehož se týká Předmět plnění, je významným informačním systémem dle ZoKB a v rámci realizace Předmětu plnění se zavazuje dodržovat povinnosti, které mu vyplývají ze ZoKB a VoKB, a to po celou dobu realizace Předmětu plnění, zejména:

    a. dodržovat zásady bezpečnosti informací souvisejících s realizací Předmětu plnění a dále informací, které vyplývají z této Smlouvy, a to dle relevantních právních předpisů, zejména předpisů uvedených v předchozím odstavci tohoto čl. 6. Smlouvy;

    b. dodržovat zásady bezpečnosti informací, které souvisejí s realizací Předmětu plnění a informací, které vyplývají z této Smlouvy a jejích příloh a zároveň nejsou informacemi uvedenými v písm. a. tohoto odst. 24 čl. 6. Smlouvy, ale Smluvní strany se písemně předem dohodly na jejich dodržování;

    c. poskytovat Kupujícímu na písemnou výzvu (i) potřebnou součinnost při plnění povinností Kupujícího dle ZoKB a příslušných prováděcích předpisů, zejména VoKB, a to včetně provádění případných účelných preventivních kroků a aktivit, (ii) potřebnou součinnost při plnění jeho povinností, které vyplývají z rozhodnutí orgánů veřejné správy vykonávajících působnost na úseku kybernetické bezpečnosti, (iii) v dohodnutém formátu data, provozní údaje a informace, které má Prodávající k dispozici v souvislosti s realizací Předmětu plnění, to vše bez zbytečného odkladu ode dne obdržení písemné výzvy Kupujícího,

    d. detekovat jakékoliv narušení bezpečnosti informací, služeb, bezpečnosti a integrity sítí komunikačních služeb souvisejících s realizací Předmětu plnění a o těchto skutečnostech neprodleně, nejpozději však do pěti (5) pracovních dnů informovat Kupujícího a Národní úřad pro kybernetickou a informační bezpečnost;

    e. zajistit dodržování veškerých pravidel a bezpečnostních opatření v rámci Kupujícím schválených vnitřních předpisů, které se týkají bezpečnostní politiky v případě, že je má Kupující pro danou oblast vypracované a Prodávající byl s nimi ze strany Kupujícího seznámen;

    f. v případě, že Kupující nedisponuje dokumenty uvedenými v písm. e. tohoto odst. 24 čl. 6. Smlouvy, je Prodávající povinen předložit Kupujícímu ke schválení Prodávajícím

zpracované relevantní části bezpečnostní politiky Prodávajícího ve smyslu ZoKB a VoKB, které se vztahují k realizaci Předmětu plnění;

g. podrobit se kontrolní činnosti za účelem ověření dodržování bezpečnostních opatření stanovených v této Smlouvě, a to za podmínek stanovených ZoKB a VoKB, zejména § 16 VoKB;

h. v případě zjištěných nedostatků dle předchozího bodu g. tohoto odst. 24 čl. 6. Smlouvy se Smluvní strany zavazují v dobré víře bezodkladně přistoupit k jednáním o odstranění takových nedostatků; lhůta k odstranění zjištěných nedostatků bude stanovena buď (i) Kupujícím ve lhůtě určené příslušným kontrolním orgánem, který povinnost uložil, nebo (ii) dohodou Smluvních stran v případě, že tato lhůta nebude určena takovým orgánem, a to takovým způsobem, aby bylo odstranění zjištěných nedostatků objektivně možné a zároveň nebyla ohrožena realizace Předmětu plnění, respektive funkčnost systémů provozovaných Kupujícím;

i. předávat veškerá data, provozní údaje a informace dle § 6a ZoKB.

25. Prodávající se zavazuje zajistit Kupujícímu přístup k informacím, které souvisí s realizací Předmětu plnění a dále informacím o Prodávajícím a jeho případných poddodavatelích, a to prostřednictvím provedení auditu ve smyslu ZoKB a VoKB, který realizuje Kupující nebo Kupujícím pověřená třetí strana.

26. Prodávající je povinen jakékoliv jím zpracovávané dokumenty v souvislosti s touto Smlouvou vést ve formě umožňující jejich přezkoumání a audit ze strany kontrolních orgánů. V případě, že bude jakýkoliv dokument související s realizací Předmětu plnění zpochybněn či rozporován kontrolním orgánem, je Prodávající povinen poskytnout Kupujícímu takové dokumenty a podklady, které budou kontrolním orgánem akceptovány s přihlédnutím k výtkám sděleným takovým kontrolním orgánem. Pokud nebude Kupující schopen tyto dokumenty či podklady z důvodu nesoučinnosti Provádajícího poskytnout a absence těchto dokumentů bude důvodem k udělení jakékoliv sankce vůči Kupujícímu, zavazuje se Prodávající Kupujícímu uhradit uloženou sankci v plné výši, a to i po vypršení platnosti a účinnosti této Smlouvy.

27. Dokumentace, kterou Prodávající dodá Kupující v souvislosti s realizací Předmětu plnění dle této Smlouvy, musí být v českém jazyce, pokud se Smluvní strany nedohodnou jinak, a tato dokumentace musí splňovat požadavky VoKB a ZoKB.

7. PRÁVA A POVINNOSTI KUPUJÍCÍHO

1. Kupující se zavazuje poskytnout Prodávajícímu součinnost, která je nezbytná k řádnému plnění Smlouvy Prodávajícím. Zejména je povinen poskytnout Prodávajícímu potřebné informace, vhodné prostory pro instalaci a zajistit účast nezbytných pracovníků Kupujícího při předávání a instalaci předmětu koupě. Prodávající je povinen informovat Kupujícího o rozsahu a charakteru požadované součinnosti nejméně 3 (tři) pracovní dny předem, a to prostřednictvím listinné či elektronické zprávy adresované kontaktní osobě Kupujícího. V případě, že Kupující neposkytuje součinnost nezbytnou pro řádné plnění povinností Prodávajícího, je Prodávající povinen jej písemně vyzvat ke zjednání nápravy a stanovit dodatečný termín pro poskytnutí potřebné součinnosti. Nesplní-li Prodávající tyto své

povinnosti, nese odpovědnost za prodlení s realizací Předmětu plnění, jako kdyby Kupující poskytoval součinnost řádně.

2. Kupující je povinen za podmínek stanovených touto Smlouvou převzít řádně a včas poskytnuté plnění a zaplatit Prodávajícímu dohodnutou cenu ve stanovených termínech.

3. Kupující má právo na prokázání Prodávajícím, že dodávaný hardware je kompatibilní v rámci celkového řešení i s nainstalovaným softwarem.

8. CENA A PLATEBNÍ PODMÍNKY

8.1. CENA PŘEDMĚTU KOUPĚ

1. Cena za dodání, instalaci a zahoření předmětu koupě, včetně poskytování záruční podpory k dodanému HW, včetně SW potřebného pro jeho správu (výše a dále též „**Cena**“) je sjednána v celkové výši **7 505 000,00 Kč** (slovy: **sedm milionů pět set pět tisíc** Korun českých) bez DPH. DPH ve výši 21 % činí ke dni podpisu Smlouvy **1 576 050,00 Kč** (slovy: **jeden milion pět set sedmdesát šest tisíc padesát** Korun českých). Cena s 21 % DPH činí **9 081 050,00 Kč** (slovy: **devět milionů osmdesát jedna tisíc padesát** Korun českých). Tato cena je stanovena jako nejvýše přípustná a nepřekročitelná.

2. S výjimkou uvedenou v čl. 8.2 Smlouvy zahrnuje Cena veškeré náklady Prodávajícího přímo či nepřímo související s poskytnutím Předmětu plnění v rozsahu vyplývajícím ze Smlouvy včetně veškerých vedlejších nákladů, které je Prodávající nucen vynaložit k řádnému plnění veškerých svých závazků z této Smlouvy. Zejména nikoliv však výlučně se jedná o veškeré náklady na pořízení náhradních dílů v souvislosti s poskytováním Předmětu plnění a jejich montáž, veškerých nákladů na případné pořízení nutných a potřebných pomůcek, přístrojů, nástrojů a spotřebního materiálu, veškerých nákladů na udržování veškerých povolení, osvědčení a certifikací nutných pro řádné poskytování Předmětu plnění Veřejné zakázky v platnosti, včetně nákladů vyplývajících z rizik a finančních vlivů (např. inflace, změny devizových kurzů apod.), veškerých přepravních nákladů, personálních a režijních nákladů apod. Pro vyloučení pochybností Prodávající uvádí, že součástí Ceny je také poskytování záruční podpory v rozsahu uvedeném v čl. 9 této Smlouvy.

3. Cena je představována souhrnem cen jednotlivých částí Předmětu plnění, které jsou uvedeny v tabulkách A a B Přílohy č. 2 Smlouvy.

4. Prodávající je oprávněn vystavit fakturu na úhradu Ceny nejdříve poté, co obdržel od Kupujícího akceptační protokol s výrokem *„akceptováno bez výhrad“* či *„akceptováno s výhradami“* k akceptaci předmětu koupě procesem předpokládaným v čl. 5 této Smlouvy.

5. Součástí (přílohou) daňového dokladu bude kopie oboustranně podepsaného akceptačního protokolu předmětu koupě. Součástí každého daňového dokladu musí být dále rozpis dodaných zařízení s uvedením počtu kusů a jednotkových cen, které musí být v souladu s jednotkovými cenami uvedenými v Příloze č. 2 této Smlouvy. Do fakturované

částky smí být zahrnuta pouze cena těch částí předmětu koupě, které byly akceptovány Kupujícím.

8.2. CENA MAINTENANCE GENERICKÉHO SOFTWARE TŘETÍCH STRAN

1. Kupující je povinen uhradit nad rámec Ceny cenu maintenance generického software třetích stran zejména ve smyslu čl. 10 této Smlouvy. Cena maintenance generického software třetích stran za 1 rok zajišťování této maintenance je uvedena v tabulce C Přílohy č. 2 Smlouvy (dále též „**Cena maintenance**“).
2. Prodávající je oprávněn vystavit fakturu na úhradu Ceny maintenance vždy po uplynutí příslušného roku, během kterého bylo poskytování služeb maintenance náležitě zajištěno ze strany Prodávajícího. Přílohou faktury musí být Akceptační protokol o maintenance za příslušný rok podepsaný oprávněným zástupcem Kupujícího.

8.3. SPOLEČNÉ PLATEBNÍ PODMÍNKY

1. Daňové doklady musí obsahovat náležitosti dle § 28 zák. č. 235/2004 Sb., o dani z přidané hodnoty, ve znění pozdějších předpisů, včetně doplnění dalších náležitostí faktury podle § 435 Občanského zákoníku.
2. DPH bude Prodávající účtovat v zákonné sazbě platné v den zdanitelného plnění.
3. Daňové doklady budou obsahovat text, kterým se identifikuje podpořený Projekt, a to v následujícím znění: „Disaster recovery řešení eSSL, registrační číslo: CZ.31.2.0/0.0/0.0/23_097/0009945, který je financován z Národního plánu obnovy“.
4. Doba splatnosti daňových dokladů je stanovena na 30 (třicet) kalendářních dnů ode dne doručení daňového dokladu Kupujícímu. Pokud bude faktura doručena v období mezi 16. prosincem a 28. únorem roku následujícího, Smluvní strany se dohodly, že na žádost Kupujícího Prodávající prodlouží splatnost faktury na 60 (šedesát) kalendářních dní ode dne doručení. Za dobu úhrady se považuje den, kdy byla daná částka odepsána z účtu Kupujícího ve prospěch Prodávajícího.
5. Kupující přijme elektronickou fakturu pouze v níže uvedených formátech:
   - Evropská norma pro elektronickou fakturaci EN 16931-1:2017,
   - Formáty / syntaxe dle Evropské směrnice 2014/55/EU čl.3, odst. 2,
     - formát / syntax UBL 2.1 ISO/IEC 19845:2015,
     - formát / syntax UN/CEFACT CII (Cross Industry Invoice),
   - Formát isdoc/isdocx (Information System Document) verze 5.2 a vyšší (dle Usnesení vlády č. 347/2017 a Vyhlášky č.194/2009 Sb),
   - PDF/A.
6. Platba proběhne výhradně v české měně. Rovněž veškeré cenové údaje budou uváděny v korunách českých.
7. Kupující má právo daňový doklad před uplynutím lhůty jeho splatnosti vrátit, aniž by došlo k prodlení s jeho úhradou, obsahuje-li nesprávné údaje nebo náležitosti dle uvedených právních předpisů. Nová lhůta splatnosti v délce 30 dnů, resp. 60 dnů v případě doručení

faktury v období mezi 10. prosincem a 28. únorem roku následujícího, počne plynout ode dne doručení opraveného daňového dokladu Kupujícímu.

8. Prodávající je podle ustanovení § 2 písm. e) zákona č. 320/2001 Sb., o finanční kontrole ve veřejné správě a o změně některých zákonů, ve znění pozdějších předpisů, osobou povinnou spolupůsobit při výkonu finanční kontroly prováděné v souvislosti s úhradou služeb z veřejných výdajů.

9. Kupující neposkytuje zálohové platby.

10. Prodávající prohlašuje, že ke dni podpisu této Smlouvy není nespolehlivým plátcem ve smyslu zákona č. 235/2004 Sb., o dani z přidané hodnoty. Je-li Prodávající plátcem DPH, pak dále prohlašuje, že bankovní účet uvedený v záhlaví této Smlouvy, na který má Kupující zaplatit Cenu a Cenu maintenance, je účtem Prodávajícího, který byl zveřejněn správcem daně způsobem umožňujícím dálkový přístup. Prodávající se zavazuje, že po celou dobu trvání závazků z této Smlouvy zajistí, aby účet uvedený v záhlaví této Smlouvy byl účtem zveřejněným správcem daně způsobem umožňujícím dálkový přístup. Nebude-li Prodávající schopen zajistit splnění závazku dle předcházející věty, je povinen iniciovat uzavření dodatku k této Smlouvě, jehož předmětem bude nahrazení bankovního účtu uvedeného v záhlaví této Smlouvy jiným bankovním účtem Prodávajícího, který byl zveřejněn správcem daně způsobem umožňujícím dálkový přístup. V období předcházejícím sepsání takového dodatku není Prodávající oprávněn dovolávat se změny bankovního účtu vůči Kupujícímu.

11. Prodávající je povinen neprodleně informovat Kupujícího o tom, že nastaly níže uvedené skutečnosti, anebo o tom, že existuje riziko, že níže uvedené skutečnosti nastanou:

    a) podání insolvenčního návrhu proti Prodávajícímu,

    b) skutečnosti uvedené v ustanovení § 109 odst. 1 až 3 zákona č. 235/2004 Sb., o dani z přidané hodnoty.

12. Kupující je oprávněn zaplatit částku odpovídající dani z přidané hodnoty z Ceny nebo Ceny maintenance přímo na účet příslušného správce daně namísto na účet Prodávajícího uvedený v záhlaví Smlouvy, pokud:

    a) Prodávající vyrozumí Kupujícího o skutečnostech uvedených v čl. 8.3 odst. 11 této Smlouvy,

    b) Kupující se věrohodným způsobem dozví, že nastala některá ze skutečností uvedených v čl. 8.3 odst. 11 této Smlouvy, anebo že existuje riziko, že některá z takových skutečností v dohledné době může nastat,

    c) Prodávající poruší některou ze svých povinností uvedených v čl. 8.3 odst. 10 nebo 11 této Smlouvy anebo se některé prohlášení Prodávajícího, které je uvedeno v čl. 8.3 odst. 10 této Smlouvy, ukáže jako nepravdivé.

13. Zaplatí-li Kupující částku odpovídající dani z přidané hodnoty přímo na účet správce daně v souladu s ustanovením čl. 8.3 odst. 12 této Smlouvy, je povinen o tom písemně informovat Prodávajícího a doložit mu zaplacení daně na jeho účet odpovídajícími doklady.

14. Jsou-li splněny podmínky uvedené v ustanovení čl. 8.3 odst. 12 této Smlouvy, považuje se uhrazení Ceny bez DPH nebo Ceny maintenance bez DPH na účet Prodávajícího za řádné splnění závazku Kupujícího zaplatit cenu ve smyslu této Smlouvy.
15. Všechny částky poukazované vzájemně Smluvními stranami musí být prosté jakýchkoliv bankovních poplatků nebo jiných nákladů spojených s převodem na jejich účty.

9. ZÁRUČNÍ PODMÍNKY

1. Prodávající poskytuje Kupujícímu záruku a související záruční servis na veškeré HW zařízení vč. veškerého software potřebného pro jeho správu v souladu s pravidly stanovenými v této Smlouvě, a to na dobu 5 (pěti) let. Záruka počíná běžet dnem celkové akceptace předmětu koupě.
2. Zárukou přejímá Prodávající závazek, že dodaný hardware vč. veškerého software potřebného pro jeho správu bude po tuto dobu způsobilý pro použití ke smluvenému, jinak k obvyklému účelu, a že si zachová smluvené, jinak obvyklé vlastnosti. Prodávající odpovídá za jakoukoliv vadu, jež se vyskytne v době trvání záruky.
3. Smluvní strany identifikují dvě kategorie vad, a to:
   a. **Vada typu A** – znamená kritickou či závažnou vadu způsobující úplnou či zásadní nefunkčnost příslušného HW zařízení či jeho části nezbytné pro provoz;
   b. **Vada typu B** – znamená ostatní vady příslušného HW zařízení či jeho části.
4. Pokud Kupující zjistí vady na dodaných hardwarových zařízení, pak je povinen nejpozději do 3 (tří) pracovních dnů o této skutečnosti informovat Prodávajícího. Za nahlášení vady Kupujícím se míní již její telefonické oznámení kontaktní osobě Prodávajícího. V případě telefonického oznámení vady bude následovat písemné potvrzení vady Kupujícím formou e-mailu na adresu kontaktní osoby Prodávajícího nebo prostřednictvím služby service desk, pokud Prodávající takovou službu pro účely plnění této Smlouvy zřídí. Případné opožděné nahlášení vady nemá vliv na trvání odpovědnosti Prodávajícího za vady předmětu koupě. Jakékoli vady lze však nahlásit nejpozději do konce záruky vztahující se na příslušná zařízení.
5. Záruku je Prodávající povinen poskytovat v režimu 24x7 a s následujícími parametry:

Kategorie vady	**Lhůta pro reakci na požadavek na vyřešení vady**	**Max. lhůta pro vyřešení vady**
Vada typu A	do 4 hodin od oznámení vady	1 den od oznámení vady

Vada typu B	do 4 hodin od oznámení vady	3 dny od oznámení vady, nebude-li Kupujícím stanovena delší lhůta

6. Prodávající je povinen Kupujícího bezodkladně prokazatelně informovat o možných nevhodných a nebezpečných vlivech, které mohou způsobit nahlášené vady.
7. O odstranění reklamované vady sepíše Kupující protokol, ve kterém potvrdí odstranění vady nebo uvede důvody, pro které odmítá uznat vadu za odstraněnou. Neodstraní-li Prodávající reklamované vady ve stanovené lhůtě nebo oznámí-li Prodávající před uplynutím této lhůty Kupujícímu, že vady neodstraní, je Kupující oprávněn požadovat náhradní dodávku za dodávku vadnou či odstoupit od této Smlouvy.
8. Kupující je oprávněn pověřit výkonem reklamačního práva třetí stranu, která je oprávněna za Kupujícího provádět reklamace a sdělovat Prodávajícímu informace o zjištěných vadách.
9. Nedojde-li k odstranění vady ve lhůtách uvedených v čl. 9 odst. 5 této Smlouvy, prodlužuje se záruční doba příslušného zařízení o dobu prodlení s odstraněním záruční vady.
10. Veškeré činnosti nutné či související s odstraněním reklamovaných vad činí Prodávající na své náklady v součinnosti s Kupujícím tak, aby svými činnostmi neohrozil nebo neomezil činnost Kupujícího.
11. Kupující požaduje plnou náhradu vadných disků a dalších komponent v době záruky bez nároku na jejich vracení Prodávajícímu.

10. POSKYTOVÁNÍ MAINTENANCE

1. V rámci paušálního poplatku dle přílohy č. 2 této Smlouvy zajistí Prodávající služby maintenance k licencím ke generickému software třetích stran dle podmínek uvedených v tomto článku Smlouvy, kdy pojmem maintenance se rozumí proaktivní podpora softwarového produktu po jeho předání za účelem opravy chyb, zlepšení výkonnosti nebo dalších atributů, nebo přizpůsobení změněnému prostředí. Jedná se zejména o poskytování upgradů, mimořádných updatů, patchů a hotfixů. Prodávající je povinen zejména:
   a. informovat e-mailem oprávněnou osobu Kupujícího o vydání všech nových upgradů, mimořádných updatů, patchů a hotfixů;
   b. navrhnout vhodnost nasazení aktualizace software pro konkrétní instalaci. Upgrade, mimořádné update, patche a hotfixy aplikací software budou Prodávajícím nabídnuty Kupujícím do 5 (pěti) pracovních dnů od zveřejnění těchto aktualizací výrobcem software;
   c. poskytovat Kupujícímu telefonickou/internetovou podporu ve spojitosti s příslušným SW řešením, kdy je povinen reagovat bez zbytečného odkladu, nejpozději do 2 (jdvou) pracovních dnů od kontaktování Kupujícím.

11. ROZSAH A CHARAKTER UŽÍVACÍCH PRÁV

1. Kupující je oprávněn hardware užívat na území České republiky. Smluvní strany se dohodly, že Kupující je oprávněn hardware upravovat, v souladu s pravidly výrobce (např. změna konfigurace). Tyto úpravy nejsou důvodem nemožnosti odstoupení od Smlouvy nebo vrácení vadné dodávky hardware Prodávajícímu a Prodávající se zavazuje takto upravený hardware přijmout bez nároku na jakoukoliv náhradu.
2. Prodávající se zavazuje při dodání předmětu koupě a při realizaci ostatních plnění dle Smlouvy neporušit práva třetích osob, která těmto osobám mohou plynout z duševního vlastnictví, zejména z autorských práv a práv průmyslového vlastnictví. Prodávající se zavazuje, že Kupujícímu uhradí veškeré náklady, výdaje, škody a majetkovou i nemajetkovou újmu, které Kupujícímu vzniknou v důsledku uplatnění práv třetích osob vůči Kupujícímu v souvislosti s porušením povinnosti Prodávajícího dle předchozí věty. Uplatní-li třetí osoba své právo k předmětu koupě nebo jeho části, zavazuje se Prodávající dále Kupujícímu bezplatně poskytnout, zabezpečit a/nebo uhradit náhradní řešení, které nebude dotčeno právem třetí osoby.
3. Prodávající je povinen zajistit, aby součástí dodaného hardware byly veškeré softwarové produkty nezbytné pro řádné fungování jednotlivých zařízení v souladu s požadavky uvedenými v příloze č. 1 této Smlouvy. Prodávající zajistí, aby Kupující nejpozději při předání předmětu koupě získal nevýhradní licenci bez územního omezení k užití dodaných softwarových produktů, a to v rozsahu a ke způsobům užití, které jsou nezbytné pro řádné fungování jednotlivých dodaných zařízení, respektive pro naplnění účelu této Smlouvy. Nestanoví-li Příloha č. 1 této Smlouvy ve vztahu k některým softwarovým produktům výslovně jinak, je prodávající povinen zajistit pro kupujícího licenci minimálně během trvání záruční doby k předmětnému hardwarovému zařízení.
4. V případech, kdy je softwarový produkt nainstalován na pořizovaném hardwarovém zařízení, je Prodávající povinen zajistit, že práva duševního vlastnictví k tomuto softwarovému produktu nejsou a nebudou jeho instalací nebo užíváním porušena.
5. Licence ke generickému software třetích stran poskytuje Prodávající Kupujícímu jako nevýhradní, bez časového a územního omezení, a to v rozsahu nezbytném pro zajištění účelu Smlouvy. Prodávající je v takovém případě povinen zajistit, aby Kupující nabyl příslušná oprávnění z práv duševního vlastnictví, která se týkají takového autorského díla a která jsou nezbytná k jeho užívání Kupujícím a k jeho provozování a zachování funkčnosti. Kupující je oprávněn taková autorská díla užívat v souladu s licenčními podmínkami třetích stran. Prodávající je povinen písemně informovat Kupujícího o tom, že generický software třetích stran je součástí plnění, které bylo Prodávajícím předáno k akceptaci, a to nejpozději spolu s předáním příslušného plnění. Nejpozději v tentýž den je Prodávající povinen poskytnout Kupujícímu licenční podmínky daného generického software.
6. Prodávající je povinen poskytovat během trvání záruční doby nové verze veškerých typů software, které jsou součástí dodávky, včetně jejich opravných aktualizací.

7. Prodávající prohlašuje, že odměna za poskytnutí licenčních, užívacích a jiných souvisejících práv je již součástí Ceny.

12. SANKCE A NÁHRADA ŠKODY

1. Pokud Prodávající nedodá hardware vč. veškerého software potřebného pro jeho správu v termínu dle čl. 4 bodu 2 této Smlouvy, anebo pokud ve sjednané lhůtě neodstraní vady zjištěné Kupujícím během akceptačního řízení, zavazuje se Prodávající Kupujícímu uhradit smluvní pokutu ve výši 0,3 % z Ceny dle čl. 8.1bodu 1 Smlouvy bez DPH za každý i jen započatý den prodlení.
2. Pokud Prodávající nedodá předmět koupě v souladu s požadavky stanovenými touto Smlouvou a jeho prodlení znemožňující akceptovat předmět koupě či jeho část bude trvat déle než 30 (třicet) dní, je Kupující oprávněn odstoupit od Smlouvy. Kupující je v takovém případě oprávněn rozhodnout, zda odstupuje od Smlouvy jako celku anebo jen v rozsahu nedodané, resp. neakceptované, části plnění. Odstoupí-li Kupující z tohoto důvodu od Smlouvy jen v rozsahu nedodané, resp. neakceptované, části plnění, ustanovení čl. 12 bodu 1 se nepoužije. Namísto tam uvedené smluvní pokuty je Prodávající povinen uhradit Kupujícímu smluvní pokutu odpovídající 15 % z ceny nedodaného hardware bez DPH.
3. Pokud Prodávající poruší některou ze svých povinností uvedených v čl. 6 odst. 8 této Smlouvy, je povinen uhradit Kupujícímu smluvní pokutu ve výši 10 % z Ceny dle čl. 8.1 bodu 1 Smlouvy bez DPH, a to za každý jednotlivý případ porušení vzájemné kompatibility.
4. Pokud Prodávající poruší povinnost mít po celou dobu trvání Smlouvy zajištěno pojištění odpovědnosti za škodu dle čl. 6 odst. 15 Smlouvy, je povinen uhradit Kupujícímu smluvní pokutu ve výši 0,01 % z Ceny dle čl. 8.1 bodu 1 Smlouvy bez DPH za každý den porušení této povinnosti.
5. Pokud Prodávající poruší některou ze svých povinností uvedených v čl. 6odst. 16 či 17 této Smlouvy, je povinen uhradit Kupujícímu smluvní pokutu ve výši 5 % z Ceny dle čl. 8.1 bodu 1 Smlouvy bez DPH, a to za každý jednotlivý případ porušení.
6. Pokud Prodávající poruší některou z povinností uvedených v čl. 6 odst. 18 Smlouvy, je povinen uhradit Kupujícímu smluvní pokutu ve výši 10 % z Ceny dle čl. 8.1 bodu 1 Smlouvy bez DPH.
7. Prodávající se zavazuje během plnění Smlouvy i po ukončení Smlouvy (předání předmětu koupě Kupujícímu), zachovávat mlčenlivost o všech skutečnostech, o kterých se dozví v souvislosti s plněním Smlouvy. Za prokázané porušení povinnosti mlčenlivosti specifikované v této Smlouvě je Prodávající povinen uhradit smluvní pokutu ve výši 100.000,- Kč, a to za každý jednotlivý případ prokazatelného porušení povinnosti. Toto ustanovení se nevztahuje na případ právními předpisy stanovené informační povinnosti (např. finančních kontrol, předkládání monitorovacích zpráv a výkazů pro účely schválení financování).

8. Prodávající je povinen Kupujícímu uhradit smluvní pokutu ve výši 0,1 % z Ceny dle čl. 8.1 bodu 1 Smlouvy bez DPH za každou započatou hodinu prodlení s reakcí na oznámení vady ve lhůtě dle čl. 9 odst. 5 této Smlouvy.
9. Prodávající je povinen Kupujícímu uhradit smluvní pokutu ve výši 1 % z Ceny dle čl. 8.1 bodu 1 Smlouvy bez DPH za každou započatou hodinu prodlení s odstraněním reklamovaných vad typu A ve lhůtě dle čl. 9 odst. 5 této Smlouvy.
10. Prodávající je povinen Kupujícímu uhradit smluvní pokutu ve výši 0,5 % z Ceny dle čl. 8.1 bodu 1 Smlouvy bez DPH za každý započatý den prodlení s odstraněním reklamovaných vad typu B ve lhůtě dle čl. 9 odst. 5 této Smlouvy.
11. V případě nedodržení maximálních lhůt v rámci poskytování služeb maintenance stanovených v čl. 10 této Smlouvy, je Prodávající povinen zaplatit Kupujícímu smluvní pokutu ve výši 2.000,- Kč (slovy: dva tisíce korun českých), a to za každý započatý kalendářní den prodlení.
12. Pro případ, že příslušný orgán veřejné moci (Státní úřad inspekce práce či oblastní inspektorát práce, Krajská hygienická stanice, atd.) zjistí svým pravomocným rozhodnutím, v souvislosti s realizací plnění dle této Smlouvy, porušení předpisů uvedených v článku 6 odst. 20 Smlouvy ze strany Prodávajícího nebo ze strany některého z poddodavatelů, je Prodávající povinen uhradit Kupujícímu smluvní pokutu ve výši 50.000,- Kč, a to za každé jednotlivé rozhodnutí, které bude vůči Prodávajícímu či vůči jeho poddodavateli vydáno.
13. V případě prodlení Prodávajícího s plněním povinnosti dle článku 6 odst. 21. Smlouvy, zavazuje se Prodávající Kupujícímu uhradit smluvní pokutu ve výši 500,- Kč za každý i jen započatý den prodlení.
14. V případě nedodržení povinností dle čl. 6 odst. 22-27, je Prodávající povinen zaplatit Kupujícímu smluvní pokutu ve výši 50.000,- Kč za každé jednotlivé porušení takové povinnosti.
15. Při nedodržení termínu splatnosti faktur je Kupující povinen uhradit Prodávajícímu úrok z prodlení v zákonné výši z dlužné částky za každý i započatý kalendářní den prodlení.
16. Vznikem nároku z odpovědnosti za vady dodávky není dotčen nárok Kupujícího na náhradu vzniklé škody. Úhradou smluvní pokuty zůstávají nedotčena práva Kupujícího na náhradu škody v plné výši.
17. Smluvní pokutu uhradí Prodávající na bankovní účet Kupujícího ve lhůtě splatnosti 30 dnů od doručení jejího vyúčtování.
18. Žádná ze smluvních stran není zodpovědná za prodlení způsobené prodlením s plněním závazků druhé Smluvní strany.
19. Nebyla-li do okamžiku uplatnění reklamace uhrazena celá cena dodávky hardware, Kupující není v prodlení s úhradou ceny až do odstranění všech reklamovaných vad.
20. Odstoupí-li Kupující od Smlouvy a současně se toto odstoupení vztahuje na plnění, které již bylo Prodávajícím dodáno a Kupujícím uhrazeno, je Prodávající povinen vrátit uhrazenou cenu předmětu koupě či její část nejpozději do 5 (pěti) pracovních dnů od

účinnosti odstoupení od Smlouvy. Odstoupí-li Kupující od Smlouvy pouze v rozsahu určité části předmětu koupě a současně před odstoupením došlo k úhradě ceny části předmětu koupě dotčené odstoupením, je Prodávající povinen vrátit cenu dané části předmětu koupě nejpozději do 5 (pěti) pracovních dnů od účinnosti odstoupení. Neuhradí-li Prodávající cenu předmětu koupě či její část, kterou je povinen vrátit, včas, je povinen uhradit Kupujícímu úrok z prodlení ve výši 0,1 % denně z dlužné částky bez DPH.

21. Smluvní pokuty mohou být kombinovány (tzn., že uplatnění jedné smluvní pokuty nevylučuje souběžné uplatnění jakékoliv jiné smluvní pokuty). Ustanovením o smluvní pokutě není dotčeno právo oprávněné strany na náhradu škody v plné výši.
22. Každá ze Smluvních stran nese odpovědnost za škodu způsobenou v důsledku porušení povinností vyplývajících z obecně závazných právních předpisů či vyplývajících ze Smlouvy. Obě Smluvní strany se zavazují přijímat přiměřená opatření k prevenci škodních událostí a minimalizaci vzniklých škod.
23. Odpovědnost za škodu způsobenou porušením smluvní povinnosti se řídí občanským zákoníkem, zejména ustanovením § 2913 a násl. občanského zákoníku.
24. Žádná ze Smluvních stran neodpovídá za škodu, která vznikla v důsledku chybného zadání, které obdržela od druhé Smluvní strany a za škodu, která vznikla výlučně v důsledku prodlení druhé Smluvní strany.
25. Žádná ze Smluvních stran neodpovídá za vzniklou škodu, prokáže-li, že jí ve splnění povinnosti ze Smlouvy dočasně nebo trvale zabránila mimořádná nepředvídatelná a nepřekonatelná překážka vzniklá nezávisle na její vůli (vyšší moc) ve smyslu ustanovení § 2913 odst. 2 občanského zákoníku. Smluvní strany jsou srozuměny s tím, že za takovou překážku pro účely Smlouvy není považována překážka vzniklá ze škůdcových osobních poměrů nebo vzniklá až v době, kdy byl škůdce s plněním ujednané povinnosti v prodlení, ani překážka, kterou škůdce měl a mohl překonat. Povinná Smluvní strana je v případě vyšší moci povinna písemně oznámit druhé Smluvní straně do pěti (5) kalendářních dnů ode dne, kdy se o takové překážce dozvěděla nebo při náležité péči mohla dozvědět, povahu překážky, která jí brání nebo bude bránit v plnění uvedené povinnosti, jakož i předpokládané důsledky překážky. Ve stejné lhůtě je povinna oznámit, že dočasná překážka odpadla. Pokud překážka nepomine do deseti (10) kalendářních dnů ode dne oznámení druhé Smluvní straně, sejdou se oprávnění zástupci obou Smluvních stran za účelem projednání dalšího postupu při plnění závazků ze Smlouvy. Odpadla-li dočasná překážka, obnoví povinná Smluvní strana plnění svých závazků vůči druhé Smluvní straně a učiní reálně možná kompenzační opatření, která jsou v jejích silách.
26. Důvody pro vyloučení odpovědnosti za škodu se obdobně uplatní jako případy, ve kterých nevzniká Smluvní straně nárok na smluvní pokutu.

13. OCHRANA OSOBNÍCH ÚDAJŮ

1. Prodávající prohlašuje, že si je vědom, že Kupující jako správce osobních údajů ve smyslu nařízení Evropského parlamentu a Rady (EU) 2016/679 ze dne 27. dubna 2016 o ochraně fyzických osob v souvislosti se zpracováním osobních údajů a o volném pohybu těchto údajů a o zrušení směrnice 95/46/ES (obecné nařízení o ochraně osobních údajů)

zpracovává osobní údaje Prodávajícího a jeho zaměstnanců či členů orgánů (dále jen „**osobní údaje**") pro účely plnění povinností vyplývajících ze zákona, plnění závazků podle této Smlouvy nebo oprávněných zájmů Nabyvatele. Na zpracování osobních údajů se vztahuje také tuzemská právní úprava v zákoně č. 110/2019 Sb., o zpracování osobních údajů.

2. Kupující prohlašuje, že veškeré osobní údaje, které Prodávající poskytne Kupujícímu nebo se kterými přijde Kupující do styku v souvislosti s plněním závazku podle této Smlouvy, nebudou využívány k jiným účelům, než k jakým byly Prodávajícím Kupujícímu poskytnuty nebo Kupujícím pro účely plnění této Smlouvy shromážděny.

3. Podrobné informace o zpracování osobních údajů, včetně práv, které je Prodávající a subjekty údajů ve vztahu ke zpracování těchto osobních údajů oprávněn u Kupujícího uplatnit, jsou obsaženy v Příloze č. 4 této Smlouvy. Prodávající je povinen informovat o obsahu Přílohy č. 4 všechny subjekty údajů, jejichž osobní údaje předá Kupujícímu v souvislosti s plněním této Smlouvy.

4. Pokud při realizaci předmětu plnění této Smlouvy získá Prodávající přístup k osobním údajům, jež jsou spravovány Kupujícím, je Prodávající povinen přijmout taková opatření, aby nemohlo dojít k neoprávněnému nebo nahodilému přístupu k osobním údajům, k jejich změně, zničení či ztrátě, neoprávněným přenosům, k jejich jinému neoprávněnému zpracování, jakož i k jinému zneužití osobních údajů. Tato povinnost platí i po ukončení zpracování osobních údajů.

5. Prodávající je povinen zpracovat a dokumentovat přijatá a provedená technicko-organizační opatření k zajištění ochrany osobních údajů v souladu se zákonem a jinými právními předpisy.

6. V rámci opatření podle čl. 13 odst. 4 této Smlouvy Prodávající posuzuje rizika týkající se:

   a) plnění pokynů pro zpracování osobních údajů osobami, které mají bezprostřední přístup k osobním údajům;

   b) zabránění neoprávněným osobám přistupovat k osobním údajům a k prostředkům pro jejich zpracování;

   c) zabránění neoprávněnému čtení, vytváření, kopírování, přenosu, úpravě či vymazání záznamů obsahujících osobní údaje;

   d) zabránění neoprávněnému přístupu k datovým nosičům;

   e) opatření, která umožní určit a ověřit, komu byly osobní údaje předány.

7. Prodávající je povinen zajistit, že jeho zaměstnanci, jiné fyzické osoby, které zpracovávají osobní údaje na základě Smlouvy s Prodávajícím, a další osoby, které v rámci plnění zákonem stanovených oprávnění a povinností přicházejí do styku s osobními údaji u Prodávajícího, jsou povinni zachovávat mlčenlivost o osobních údajích a o bezpečnostních opatřeních, jejichž zveřejnění by ohrozilo zabezpečení osobních údajů. Povinnost mlčenlivosti musí trvat i po skončení zaměstnání nebo příslušných prací.

14. DALŠÍ UJEDNÁNÍ

1. Nestanoví-li tato Smlouva výslovně jinak, bude vzájemná smluvní korespondence Prodávajícímu i Kupujícímu doručována do datové schránky uvedené v článku 1 této Smlouvy. Pokud Prodávající nemá zřízenou datovou schránku, pak písemnosti budou doručovány na adresu sídla, resp. kontaktní adresu Smluvní strany. Vyskytnou-li se pochybnosti o doručení konkrétní písemnosti, nebo jestliže Prodávající doručení písemnosti jakkoli zmaří, bude taková písemnost považována za doručenou druhé straně 10. (desátý) den po jejím odeslání do výše uvedené datové schránky či na uvedenou adresu sídla Prodávajícího, a to bez ohledu na skutečnost, zda se zde Prodávající fakticky zdržuje či nikoliv. Běžná komunikace organizačního a informativního charakteru bude probíhat emailovou komunikací na kontakty uvedené v Příloze č. 3 této Smlouvy.
2. V případě, že během trvání smluvního vztahu dojde ke změně sídla Smluvní strany či změně kontaktních osob, obě Smluvní strany výslovně souhlasí s tím, že o těchto změnách se budou vzájemně informovat a zároveň konstatují, že tato změna není důvodem k sepsání dodatku k této Smlouvě.
3. Prodávající bere na vědomí a vyjadřuje tímto svůj souhlas s uveřejněním této Smlouvy v celém rozsahu včetně případných jejích příloh a dodatků v souladu s požadavky vyplývajícími ze zákona č. 340/2015 Sb., o zvláštních podmínkách účinnosti některých smluv, uveřejňování těchto smluv a o registru smluv v platném znění a dále s uveřejněním této Smlouvy na profilu Kupujícího jakožto zadavatele dle ustanovení § 219 ZZVZ. Smluvní strany výslovně souhlasí, že tato Smlouva může být bez jakéhokoliv omezení zveřejněna včetně všech případných příloh a dodatků.

15. PLATNOST A ÚČINNOST SMLOUVY

1. Tato Smlouva nabývá platnosti dnem podpisu obou Smluvních stran. V případě, že k podpisu Smlouvy Smluvními stranami nedojde v jednom dni, nabývá Smlouva platnosti dnem, kdy Smlouvu podepsala poslední Smluvní strana. Smlouva nabývá účinnosti dnem zveřejnění Smlouvy v registru smluv.
2. Prodávající je oprávněn odstoupit od plnění této Smlouvy pouze ze zákonného důvodu. Odstoupení je účinné po uplynutí lhůty 30 (třiceti) dní, která počíná běžet od prvního dne měsíce následujícího po měsíci, ve kterém bylo odstoupení doručeno Kupujícímu.
3. Kupující může od této Smlouvy jednostranně odstoupit pro podstatné porušení této Smlouvy. Za podstatné porušení této Smlouvy se kromě důvodů vyplývajících ze zákona dále považuje zejména, jestliže:
   a) Prodávající nedodá řádně a včas předmět koupě a jeho prodlení trvá déle než 30 dní,
   b) Prodávající neposkytuje řádně a včas služby záručního servisu k HW infrastruktuře vč. veškerého SW potřebného pro jeho správu a/nebo maintenance ke generickému software třetích stran a jeho prodlení trvá déle než 30 dní,
   c) Prodávající poruší některou ze svých povinností uvedených v čl. 6 bodu 8 této Smlouvy,

d) Prodávající poruší některou z povinností vyplývajících z čl. 6 bodu 15 této Smlouvy,

e) na majetek Prodávajícího je vedeno insolvenční řízení nebo byl insolvenční návrh zamítnut pro nedostatek majetku Prodávajícího, dle zákona č. 182/2006 Sb., o úpadku a způsobech jeho řešení, ve znění pozdějších předpisů,

f) Prodávající vstoupil do likvidace,

g) dodatečně vyjde najevo, že údaje poskytnuté Prodávajícím v nabídce podané do zadávacího řízení na zakázku uvedenou v preambuli Smlouvy nebyly pravdivé či úplné a tato nepravdivost či neúplnost údajů mohla mít za následek nesplnění některé ze zadávacích podmínek anebo mohla mít vliv na pořadí nabídek při hodnocení.

4. Kupující je dále oprávněn odstoupit od této Smlouvy v případě, že u Prodávajícího došlo k významné změně kontroly nad Prodávajícím nebo změně vlastnictví zásadních aktiv, popřípadě změně oprávnění nakládat s těmito aktivy, využívaných Prodávajícím k plnění podle Smlouvy; pro účely této Smlouvy se za významnou změnu kontroly nad Prodávajícím považují především následující případy: převod více než 25 % podílu ve společnosti Prodávajícího na osobu/osoby, která/které nebyla/y společníkem, změna osoby ovládající Prodávajícího nebo uzavření Smlouvy o prodeji závodu.

5. V případě neposkytnutí či krácení finanční podpory Projektu, který je spolufinancován z Národního plánu obnovy, a v rámci kterého je realizovaná dílčí plnění dle této Smlouvy, si Kupující vyhrazuje právo od této Smlouvy odstoupit, a to v rozsahu té části plnění, která dosud nebyla Kupujícím akceptována. Při odstoupení od Smlouvy z tohoto důvodu bude provedeno vyúčtování všech provedených a akceptovaných plnění a ta budou Prodávajícímu na základě vystavené faktury uhrazena.

6. Kupující je kdykoliv v průběhu poskytování části Předmětu plnění specifikované v čl. 3 odst. 1 písm. c této Smlouvy oprávněn ukončit tuto Smlouvu výpovědí a sdělit Prodávajícímu, že nadále nepožaduje, aby ze strany Prodávajícího byly poskytovány služby maintenance ke generickému software třetích stran, a to písemnou výpovědí adresovanou Prodávajícímu nejpozději tři (3) měsíce před uplynutím aktuálně poskytovaného roku služeb maintenance.

7. Pro vyloučení pochybností Smluvní strany uvádí, že ukončením této Smlouvy automaticky nezanikají práva a povinnosti z jejichž povahy to vyplývá zejména, nikoliv však výlučně autorská práva, záruční práva apod.

16. ROZHODNÉ PRÁVO

1. Vztahy mezi smluvními stranami touto Smlouvou výslovně neupravené se budou řídit českými, obecně závaznými právními předpisy, zejména Občanským zákoníkem v účinném znění.

2. Veškeré spory mezi smluvními stranami vyplývající z této Smlouvy nebo z jejího porušení, ukončení nebo neplatnosti, budou rozhodovány obecnými místně a věcně příslušnými soudy České republiky, pokud nebudou vyřešeny dohodou obou smluvních stran.

17. ZÁVĚREČNÁ USTANOVENÍ

1. Tuto Smlouvu lze měnit nebo doplňovat pouze písemnými dodatky označovanými a číslovanými vzestupnou řadou po dohodě obou Smluvních stran a podepsanými oprávněnými zástupci Smluvních stran.
2. Uzavřením této Smlouvy nedochází k žádnému faktickému ani právnímu omezení kterékoli ze Smluvních stran ve vztahu k plnění jakékoli již existující zakázky vůči jejich klientům či ve vztahu k jejich snaze o získání budoucích zakázek kdykoli v budoucnu.
3. Prodávající uzavřením této Smlouvy na sebe přebírá nebezpečí změny okolností v souladu s ustanovením § 1765 odst. 2 Občanského zákoníku.
4. Je-li nebo stane-li se některé ustanovení této Smlouvy neplatným či neúčinným, nedotýká se to ostatních ustanovení této Smlouvy, která zůstávají platná a účinná. Smluvní strany se v tomto případě zavazují jednat v dobré víře s cílem nahradit neplatné/neúčinné ustanovení ustanovením platným/účinným, které nejlépe odpovídá původně zamýšlenému účelu ustanovení neplatného/neúčinného.
5. Smluvní ujednání, z jejichž povahy vyplývá, že mají přetrvávat i po ukončení této Smlouvy, přetrvávají i po ukončení této Smlouvy.
6. Tato Smlouva je uzavřena v elektronické formě.
7. Smluvní strany prohlašují, že tato Smlouva je projevem jejich pravé a svobodné vůle a na důkaz dohody o všech článcích této Smlouvy připojují své podpisy.
8. Nedílnou součástí této Smlouvy jsou:

   Příloha č. 1 – Technické požadavky

   Příloha č. 2 – Detailní rozpad ceny

   Příloha č. 3 – Kontaktní osoby smluvních stran a seznam členů Realizačního týmu

   Příloha č. 4 – Informace o zpracování osobních údajů

   Příloha č. 5 – Seznam poddodavatelů s určením částí plnění

   Příloha č. 6 – Dokument „*POKYN VLASTNÍKA KOMPONENT 1.1, 1.2 a 4.4 PRO PŘÍJEMCE FINANČNÍ PODPORY*“ verze č. 5 platná od 8. 1. 2024

Za Kupujícího:

V Praze, dne [redacted]

……

Ing. František Varmuža
ředitel odboru centrálních informačních systémů
Ministerstvo vnitra ČR

Za Prodávajícího:

V Brně dle data el. podpisu

[redacted]

Marek Vašíček
jednatel společnosti
M Computers s. r. o.

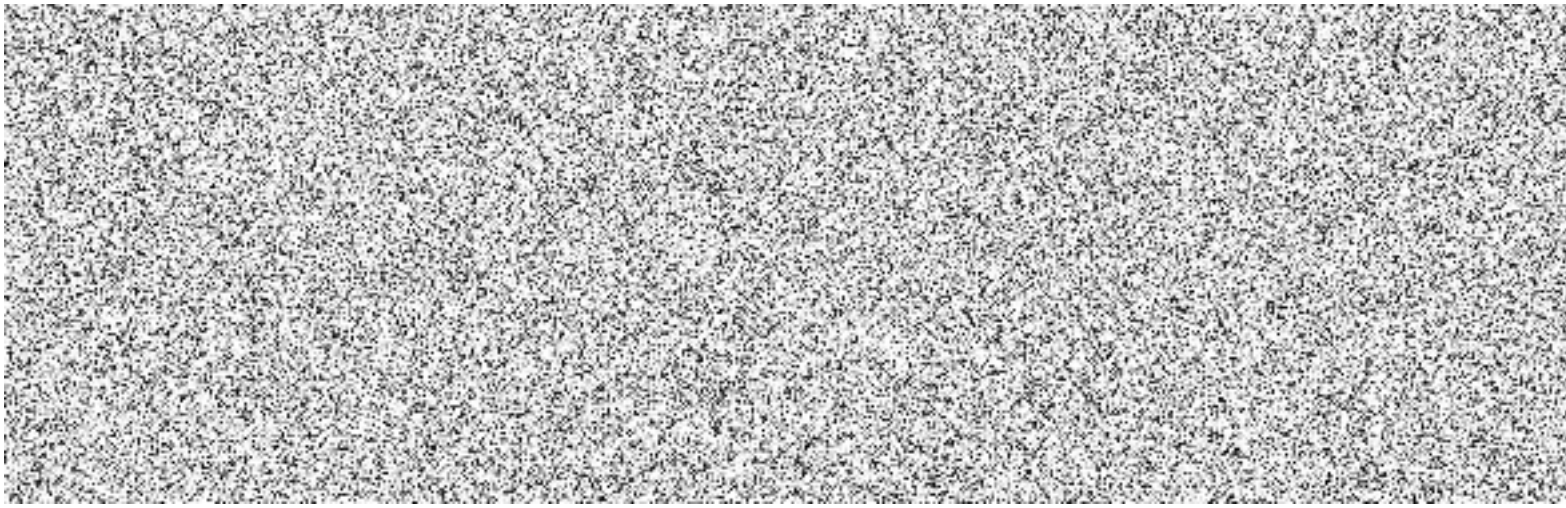

Kontaktní osoby Smluvních stran

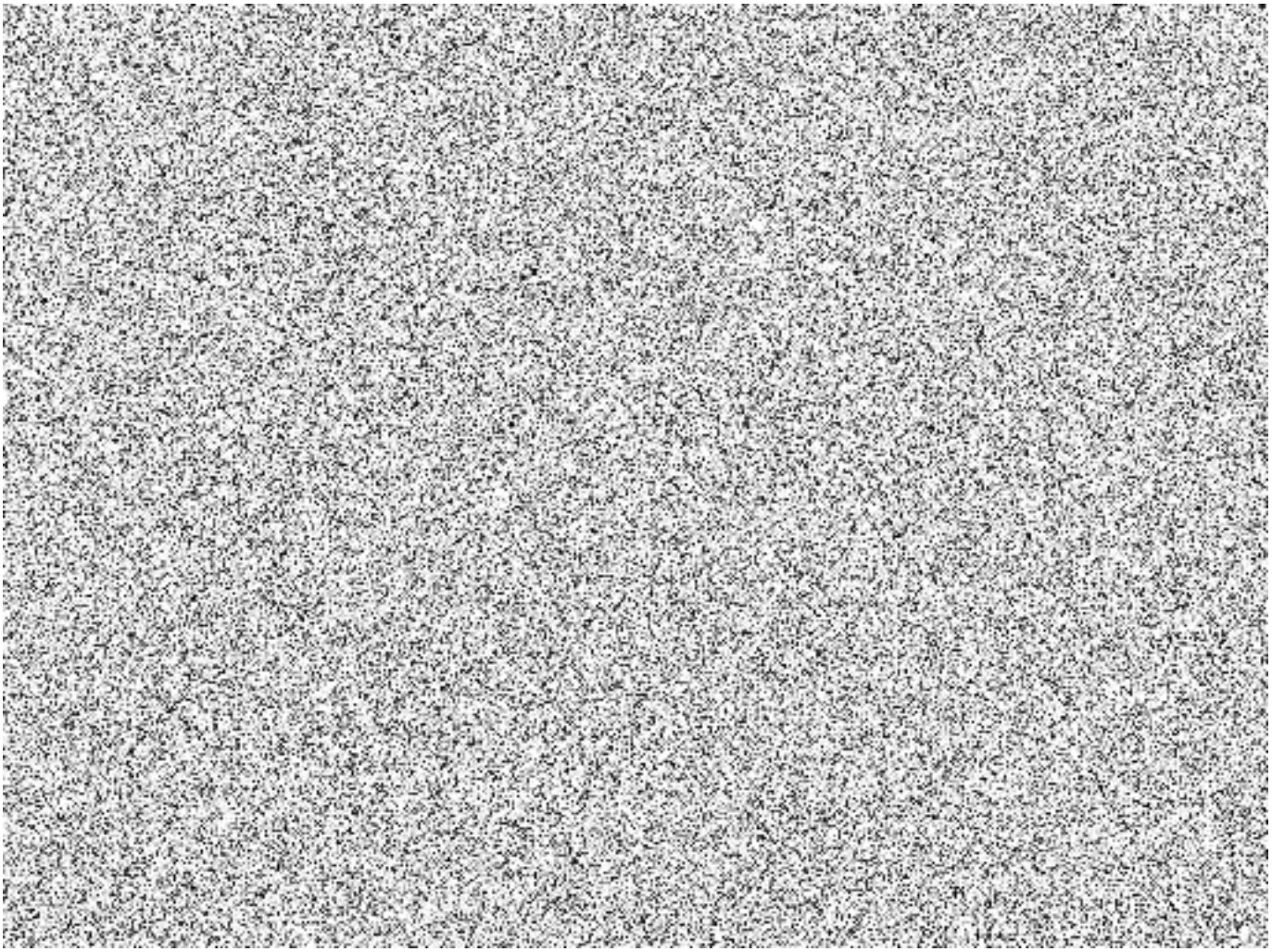

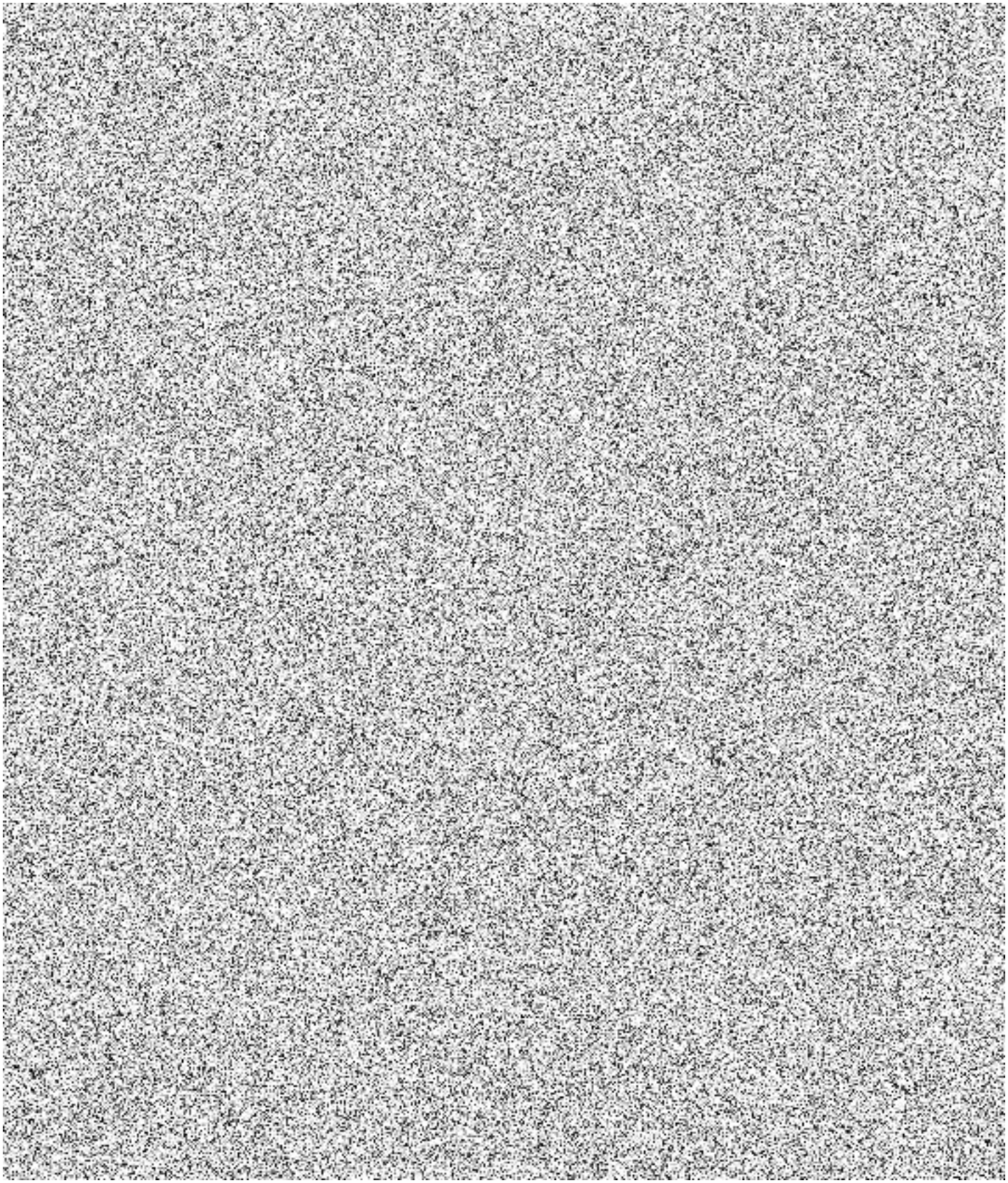

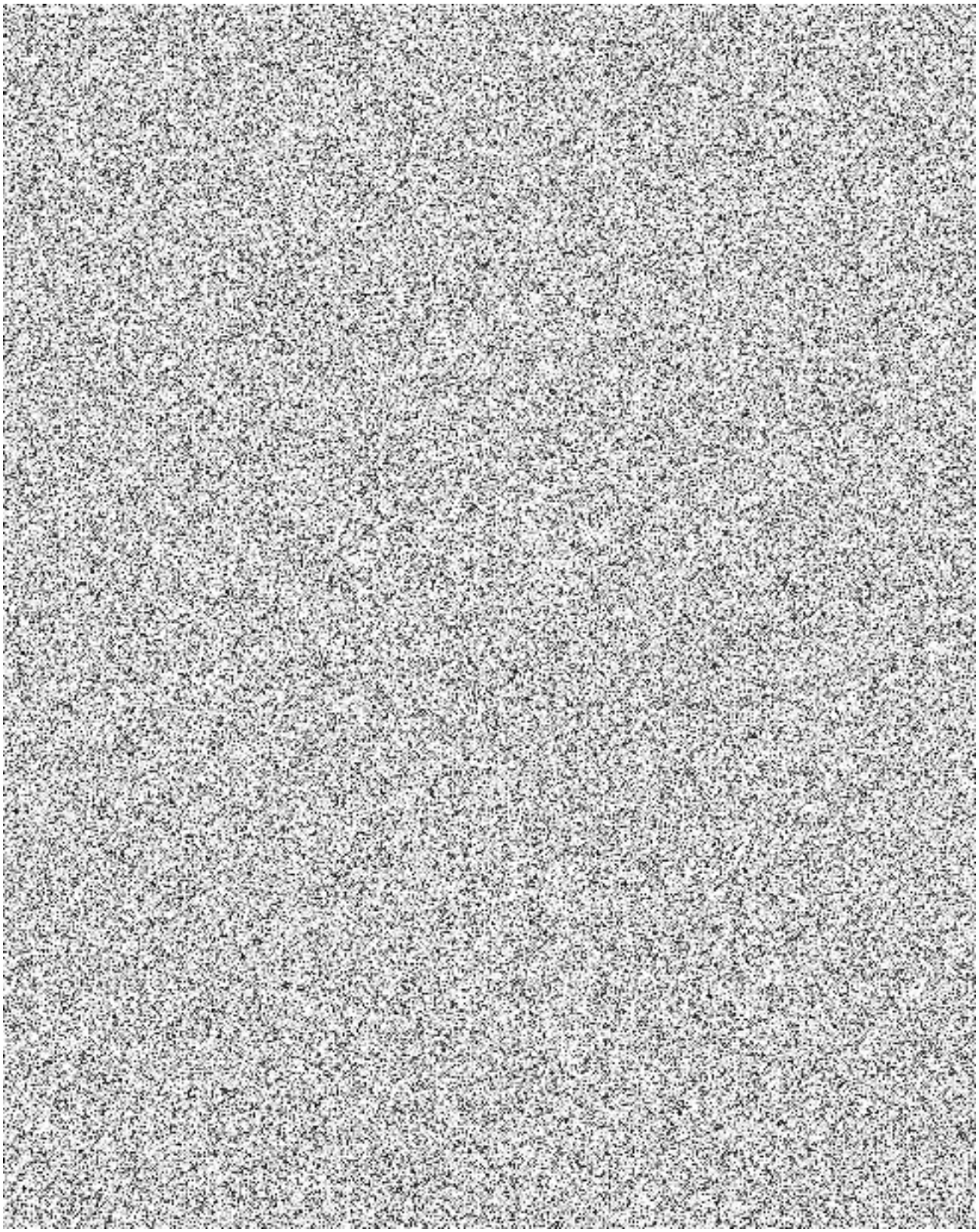

Informace o zpracování osobních údajů

Česká republika - Ministerstvo vnitra, se sídlem Nad Štolou 3, 170 34 Praha 7, IČ: 00007064, ID datové schránky: 6bnaawp (dále jen „**správce**“), tímto informuje subjekty údajů o způsobu a rozsahu zpracování osobních údajů ze strany správce, včetně rozsahu práv subjektů údajů souvisejících se zpracováním jejich osobních údajů.

1. Jaké osobní údaje o Vás správce zpracovává?

Správce o Vás zpracovává v souladu s nařízením Evropského parlamentu a Rady (EU) 2016/679 ze dne 27. dubna 2016 o ochraně fyzických osob v souvislosti se zpracováním osobních údajů a o volném pohybu těchto údajů a o zrušení směrnice 95/46/ES (obecné nařízení o ochraně osobních údajů; dále jen „**Nařízení**“) a dále v souladu s relevantními vnitrostátními právními předpisy v oblasti ochrany osobních údajů tyto osobní údaje:

- *adresní a identifikační údaje (jméno a příjmení, IČ, DIČ, adresa sídla, číslo bankovního účtu, telefonní číslo, e-mailová adresa, údaje o spolehlivosti plátce DPH);*
- *údaje o smlouvě (evidenční číslo smlouvy nebo evidenční číslo subjektu údajů, evidenční číslo daňového dokladu);*
- *údaje o jiných osobách (kontaktní osoby subjektu údajů: jméno a příjmení, telefonní číslo, e-mailová adresa, funkce či pracovní pozice);*
- *obrazový záznam získaný z provozu kamerových systémů se záznamem (v případě, že subjekt údajů navštíví sídlo správce či některé z jeho pracovišť).*

Správce zpracovává osobní údaje pouze v souladu s níže uvedenými účely a v rozsahu a po dobu nezbytnou pro naplnění těchto stanovených účelů.

2. K jakým účelům a na základě jakých právních titulů správce Vaše osobní údaje zpracovává?

a) Provádění zadávacích řízení a uchovávání dokumentace o výběrovém řízení

- Zpracování osobních údajů v rozsahu – *jméno a příjmení, IČ, DIČ, adresa sídla, číslo bankovního účtu, telefonní číslo, e-mailová adresa, kontaktní osoby subjektu údajů (v rozsahu: jméno a příjmení, telefonní číslo, e-mailová adresa, funkce či pracovní pozice)* – je nezbytné pro účely splnění právní povinnosti správce spočívající v provedení zadávacího řízení za účelem uzavření smlouvy s vybraným dodavatelem a uchovávání dokumentace o zadávacím řízení; tyto povinnosti vyplývají pro správce buď přímo ze zákona nebo z rozhodnutí či smluv o poskytnutí dotace vydaných příslušným poskytovatelem v souladu se zákonem č. 218/2000 Sb., o rozpočtových pravidlech a o změně některých souvisejících zákonů.

b) Uzavření smlouvy a uskutečnění plnění dle smlouvy

- Zpracování osobních údajů v rozsahu – *jméno a příjmení, IČ, DIČ, adresa sídla, číslo bankovního účtu, telefonní číslo, e-mailová adresa, evidenční číslo smlouvy nebo evidenční číslo subjektu údajů, evidenční číslo daňového dokladu, kontaktní osoby subjektu údajů (v rozsahu: jméno a příjmení, telefonní číslo, e-mailová adresa, funkce či pracovní pozice)* – je nezbytné pro jednání o

uzavření nebo změně smlouvy, jejíž smluvní stranou je subjekt údajů, a pro následné plnění takové smlouvy.

c) Plnění daňových povinností

- Zpracování osobních údajů v rozsahu - *jméno a příjmení, IČ, DIČ, adresa sídla, číslo bankovního účtu, evidenční číslo daňového dokladu, údaj o spolehlivosti plátce DPH* – je nezbytné pro splnění právní povinnosti správce spočívající ve vystavení a uchovávání daňových dokladů podle zákona č. 235/2004 Sb., o dani z přidané hodnoty, ve znění pozdějších předpisů.

d) Ochrana práv správce v případě sporu se subjektem údajů

- Rozsah osobních údajů uvedený v bodě 1 je správce oprávněn zpracovávat rovněž pro účely oprávněného zájmu správce, spočívajícího v zajištění ochrany práv správce pro případ eventuálního sporu se subjektem údajů.

e) Ochrana osob a majetku v prostorech správce

- Zpracování osobních údajů v rozsahu – *obrazový záznam* získaný z provozu kamerových systémů se záznamem, které jsou umístěny v prostorách správce – je nezbytné pro účely oprávněného zájmu správce a třetích osob, spočívajícího v zajištění ochrany života a zdraví osob a majetku správce i třetích osob.

3. Kdo všechno bude mít k Vašim osobním údajům přístup?

Osobní údaje mohou být pro zajištění výše popsaných účelů vedle správce a jeho zaměstnanců zpracovávány také smluvními partnery správce. Smluvní partnery, kteří mohou zpracovávat Vaše osobní údaje, si správce pečlivě vybírá a svěří osobní údaje pouze těm partnerům, kteří poskytují dostatečné záruky zajištění vhodných technických a organizačních opatření, aby nemohlo dojít zejména k náhodnému nebo protiprávnímu zničení, ztrátě, pozměňování nebo neoprávněnému zpřístupnění předávaných, uložených nebo jinak zpracovávaných osobních údajů.

<u>Subjekty, které mohou mít přístup k Vašim osobním údajům, jsou či v budoucnu mohou být</u>:

- osoby, kterým mohou být v souvislosti s plněním jejich smluvní povinnosti vůči správci Vaše osobní údaje poskytnuty (např. advokáti, auditoři);
- osoby, které pro správce zajišťují technický provoz určité služby, či provozovatelé technologií, které správce pro tyto služby využívá;
- osoby, které zajišťují ochranu osob a majetku správce prostřednictvím kamerových systémů se záznamem.

V případě, že tak stanoví zákon, je správce povinen předávat Vaše osobní údaje orgánům veřejné moci.

4. Po jak dlouhou dobu správce Vaše osobní údaje zpracovává?

- Vaše osobní údaje bude správce zpracovávat po dobu realizace smluvního vztahu, dále po dobu nezbytně nutnou pro zajištění vzájemných práv a povinností vyplývajících ze smlouvy, pro účely ochrany oprávněných zájmů správce.
- V případě plnění právních povinností správce zpracovává osobní údaje po dobu stanovenou příslušnými právními předpisy.
- Při zpracování osobních údajů prostřednictvím kamerových systémů jsou kamerové záznamy uchovávány maximálně po dobu 30 kalendářních dní. V případě, že Vaše

osobní údaje jsou zachyceny na kamerovém záznamu, který je nezbytné využít k řešení protiprávního jednání či jiného bezpečnostního incidentu, budou osobní údaje spolu se záznamem zpracovávány až do doby předání záznamu orgánům činným v trestním řízení.

- Osobní údaje, pro jejichž zpracování již pominul účel, nebo uplynula doba, po kterou mohou být tyto údaje zpracovávány, budou bezodkladně a nevratně zlikvidovány.

5. Jaká máte práva ve vztahu ke zpracování osobních údajů správcem?

Ve vztahu k Vašim osobním údajům máte jako subjekt údajů následující práva:

- **Právo na přístup k osobním údajům** (právo požadovat informaci, zda osobní údaje, které se Vás týkají, jsou či nejsou správcem zpracovávány, a pokud je tomu tak, máte právo získat přístup k těmto osobním údajům a k dalším informacím dle čl. 15 Nařízení);
- **Právo na opravu** (právo požadovat, aby správce bez zbytečného odkladu opravil nepřesné osobní údaje, které se Vás týkají, nebo aby doplnil neúplné osobní údaje);
- **Právo na výmaz** (právo požadovat, aby správce Vaše osobní údaje bez zbytečného odkladu vymazal, mj. pokud osobní údaje již nejsou potřebné pro účely, pro které byly shromážděny, nebo pokud jsou osobní údaje zpracovávány protiprávně);
- **Právo na omezení zpracování** (právo požadovat, aby správce omezil zpracování, mj. v případě, že z důvodu uplatnění práva na opravu správce ověřuje správnost údajů, nebo pokud by osobní údaje byly zpracovávány protiprávně, ale nechcete provést jejich výmaz, nebo pokud již pominul účel zpracování, ale Vy osobní údaje požadujete pro určení, výkon nebo obhajobu právních nároků);
- **Právo na přenesení údajů** (toto právo Vám náleží za předpokladu, že zpracování je nezbytné pro splnění smlouvy – jedná se o právo získat osobní údaje, které se Vás týkají, ve strukturovaném, běžně používaném a strojově čitelném formátu, a právo předat tyto údaje jinému správci (a to i přímo jedním správcem správci druhému, je-li to technicky proveditelné);
- **Právo na námitku** (toto právo Vám náleží jen za předpokladu, že:
    - zpracování osobních údajů je nezbytné pro účely ochrany oprávněných zájmů správce nebo třetích osob – jedná se o právo požadovat, aby správce přestal zpracovávat Vaše osobní údaje, pokud neprokáže závažné oprávněné důvody pro zpracování, které převažují nad Vašimi zájmy nebo právy a svobodami, nebo pro určení, výkon nebo obhajobu právních nároků
- **Právo obrátit se svým podnětem či stížností na Úřad pro ochranu osobních údajů**.

6. Jak můžete správce kontaktovat?

V případě jakéhokoli dotazu ke zpracování Vašich osobních údajů či uplatnění výše uvedených práv se můžete obrátit na správce osobně či písemně na kontaktní adrese správce.

Čestné prohlášení o plnění bez poddodavatelů

Dodavatel:

M Computers s.r.o., Úlehlova 3100/10, 628 00 Brno-Líšeň, IČ: 26042029
DIČ: CZ26042029

Zapsaný v obchodním rejstříku u Krajského soudu v Brně, oddíl C, vložka 121840.

Tímto čestně prohlašuje, že při plnění veřejné zakázky nepředpokládá účast poddodavatelů a veřejnou zakázku splní vlastními silami.

V Brně dne viz el. podpis

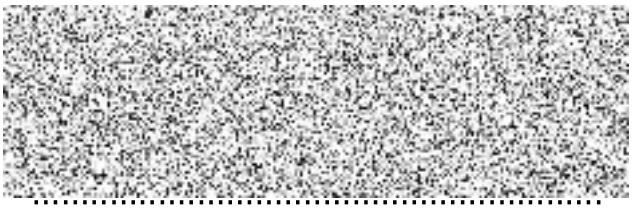

.....
Marek Vašíček
jednatel společnosti M Computers s.r.o.