

Kupní smlouva

č. 56/4 – 35p/24

uzavřená podle ust. § 2079 a násl. ve vazbě na ust. § 2128 a násl. zákona č. 89/2012 Sb.,
občanský zákoník, v platném znění,
mezi

Město Vsetín

se sídlem Svárov č.p. 1080, 755 01 Vsetín
zastoupeno Jiřím Čunkem, starostou města
IČO: 00304450
DIČ: CZ00304450
bankovní spojení: [REDAKCE]
číslo účtu: [REDAKCE]

dále jako „prodávající“

a

ESAS AUTO s.r.o.

se sídlem U Habrovky 247/11, 140 00 Praha 4
zastoupený jednatelem společnosti panem Zdeňkem Smetaníkem
IČO: 27874796
DIČ: CZ48528242
Zapsána v obchodním rejstříku vedeném u Městského soudu v Praze oddíl C vložka 123339

dále jako „kupující“

I.

Předmět převodu

- 1) Prodávající prohlašuje, že je výlučným vlastníkem nemovitostí zapsaných v katastru nemovitostí u Katastrálního úřadu pro Zlínský kraj, Katastrální pracoviště Vsetín na LV č. 10001 pro obec Vsetín, kat. území Vsetín, mimo jiné i níže specifikovaný pozemků katastru nemovitostí p. č. 11573/1, ostatní plocha, o výměře 14 302 m².
- 2) Geometrickým plánem pro rozdělení pozemku č. 7006-21/2015 zhotoveným [REDAKCE] zeměměřičem, se sídlem Smetanova 1484, 755 01 Vsetín, IČO 87741954 ze dne 19.3.2015 pod č. 1058/1995 ověřeným [REDAKCE] s nímž Katastrální úřad pro Zlínský kraj, Katastrální pracoviště Vsetín, vyslovil souhlas dne 23.3.2015 pod PGP-193/2015-810, byl z pozemku parcela číslo 11573/1 nově vyměřen pozemek parc. č. 11573/25, o výměře 4.214 m² (dále jen „Pozemek“), který je předmětem této kupní smlouvy. Geometrický plán je součástí této smlouvy.

II.

- 1) **Předmětem této kupní smlouvy je prodej Pozemku.**
- 2) **Prodávající strana prodává a odevzdává Pozemek straně kupující a ta citovaný Pozemek kupuje a přejímá do svého výlučného vlastnictví za dohodnutou kupní cenu 2 375 000,-Kč celkem (slovy: dva miliony tři sta sedmdesát pět tisíc korun českých), navýšenou o daň z přidané hodnoty dle zákonem stanovené sazby platné ke dni uskutečnění zdanitelného plnění.**
- 3) Kupní cena specifikovaná v čl. II odst. 2) této smlouvy byla stanovena dohodou smluvních stran, a to způsobem blíže specifikovaným v čl. 2 smlouvy o budoucí smlouvě kupní, kterou spolu smluvní strany uzavřely dne 08.02.2021, ve znění jejího dodatku č. 1 ze dne 26.04.2023.

III.

- 1) Celková kupní cena specifikovaná v čl. II odst. 2) této smlouvy bude kupujícím prodávajícímu zaplacena dvěma splátkami takto:
 - a) částka 1 187 500,- Kč celkem (slovy: jeden milion jedno sto osmdesát sedm tisíc pět set korun českých), navýšená o daň z přidané hodnoty dle zákonem stanovené sazby platné ke dni uskutečnění zdanitelného plnění, byla prodávajícímu uhrazena jako záloha na zaplacení kupní ceny při podpisu smlouvy o budoucí smlouvě kupní, kterou spolu smluvní strany uzavřely dne 08.02.2021, ve znění jejího dodatku č. 1 ze dne 26.04.2023. Tato částka se v celém rozsahu započítává na úhradu sjednané kupní ceny.
 - b) doplatek kupní ceny ve výši 1 187 500,- Kč celkem (slovy: jeden milion jedno sto osmdesát sedm tisíc pět set korun českých) navýšený o daň z přidané hodnoty dle zákonem stanovené sazby platné ke dni uskutečnění zdanitelného plnění, byl prodávajícímu uhrazen před podpisem této kupní smlouvy, a to na základě faktury vystavené Městem Vsetín. Datem uskutečnění zdanitelného plnění je datum vystavení vyúčtovací faktury. Smluvní strany podpisem této smlouvy potvrzují, že doplatek kupní ceny byl kupujícím prodávajícímu již uhrazen v plné výši.
- 2) Zároveň kupující bere na vědomí, že návrh na vklad práv dle této smlouvy do katastru nemovitostí bude prodávajícím, na náklady kupujícího tj. kupující uhradí správný poplatek do katastru nemovitostí, když návrh bude podán na Katastrální pracoviště Vsetín po podpisu kupní smlouvy, neboť kupní cena již byla v plné výši v souladu čl. III odst. 1) písm. b) již v plné výši uhrazena.
Prodávající se zavazuje, že návrh na vklad práv bude podán nejpozději do 10 dnů ode dne uzavření kupní smlouvy a zveřejnění v registru smluv.

IV.

- 1) Prodávající seznámil kupujícího se stavem touto smlouvou převáděného Pozemku.

- 2) Prodávající prohlašuje, že s předmětem převodu, popsáním v odstavci 1) tohoto článku smlouvy, je oprávněn nakládat, a že vlastnické a užívací vztahy k tomuto předmětu převodu zůstaly ode dne vyhotovení výpisu z katastru nemovitostí, který byl předložen v souvislosti s uzavřením této smlouvy, beze změn.

Prodávající dále prohlašuje, že ke dni uzavření této smlouvy na předmětu převodu p.č. 11573/25 v k.ú. Vsetín o výměře 4 214 m², který nově vznikl na základě Geometrického plánu č. 7006-21/2015 oddělením z původního pozemku p.č. 11573/1 v k.ú. Vsetín váznou:

a) tyto zapsaná věcná břemena:

- Věcné břemeno za účelem zřízení, provozování, údržby a oprav podzemního vedení veřejné komunikační sítě společnosti CETIN a.s., Českomoravská 2510/19 Libeň, 190 00 Praha, IČ: 040 84 063 na dobu neurčitou.
- Věcné břemeno - právo zřízení, umístění, provozování a údržby zařízení distribuční soustavy - podzemní kabelové vedení NN včetně pojistkové skříně - vstupovat a vjíždět na pozemek v souvislosti se zřízením, obnovou a provozováním distribuční soustavy, včetně odstraňování a oklešťování stromů a jiných porostů ohrožujících bezpečné a spolehlivé provozování zařízení a to vše na dobu neurčitou a v rozsahu dle geometrického plánu č. 7081-95/2015 společnosti ČEZ Distribuce, a. s. - Teplická 874/8, Děčín IV- Podmokly, 40502 Děčín IČO: 247 29 035.
- Věcné břemeno - právo umístění, provozování, oprav a údržby zařízení distribuční soustavy - zemní kabelové vedení NN včetně pojistkové skříně, to vše na dobu neurčitou a v rozsahu dle geometrického plánu č. 7320-R783/2016 společnosti ČEZ Distribuce, a. s. - Teplická 874/8, Děčín IV- Podmokly, 40502 Děčín IČO: 247 29 035.
- Věcné břemeno - právo umístění, provozování, oprav a údržby zařízení distribuční soustavy - zemního elektrického kabelového vedení vysokého napětí 22 kV a optického kabelu v HDPE trubce pro zajištění přenosu systémů měřicí, ochranné, řídicí, zabezpečovací, informační a telekomunikační techniky, včetně práva provádění oprav a údržby, to vše na dobu existence inženýrské sítě a v rozsahu dle geometrického plánu č. 8313-183/2022 společnosti ČEZ Distribuce, a. s. - Teplická 874/8, Děčín IV- Podmokly, 40502 Děčín IČO: 247 29 035.

b) tato vedení inženýrských sítí či liniové stavby:

- Vedením inženýrských sítí - elektrické energie, vodovodu a plynovodu, a ochrannými pásmy stávajících inženýrských sítí v rozsahu vyznačeném na geometrickém plánu č. 6377-006/2011, který vyhotovil Land Surveying, a který je součástí nájemní smlouvy mezi smluvními stranami dle čl. I.5. Kupující se zavazuje, že na výzvu stávajících vlastníků inženýrských sítí zřídí bezúplatně služebnost inženýrské sítě na zajištění oprav, údržby a provozování této inženýrské sítě ve prospěch vlastníků inženýrských sítí, když věcné břemeno bude zřízeno na náklady oprávněného. Smlouvu o

zřízení služebnosti je kupující povinen uzavřít nejpozději do 60 dnů od obdržení výzvy vlastníka příslušné inženýrské sítě k uzavření smlouvy.

- liniová stavba dešťové kanalizace, kdy tato liniová stavba je ve vlastnictví prodávajícího. Kupující se zavazuje, že na výzvu prodávajícího zřídí bezúplatně služebnost inženýrské sítě na zajištění oprav a údržby a provozování této inženýrské sítě ve prospěch prodávajícího jakožto vlastníka této liniové stavby, když smlouvu o zřízení služebnosti je kupující povinen uzavřít nejpozději do 60 dnů od obdržení výzvy prodávajícího k uzavření smlouvy a věcné břemeno bude zřízeno na náklady prodávajícího.
 - liniová stavba splaškové kanalizace, kdy tato liniová stavba je ve vlastnictví společnosti Vodovody a kanalizace Vsetín a.s., se sídlem: Jasenická 1106, Vsetín, 755 01, IČ: 476 74 652. Kupující se zavazuje, že na výzvu prodávajícího zřídí bezúplatně služebnost inženýrské sítě na zajištění oprav, údržby a provozování této inženýrské sítě ve prospěch Vodovody a kanalizace Vsetín a.s. na náklady oprávněného. Smlouvu o zřízení služebnosti je kupující povinen uzavřít nejpozději do 60 dnů od obdržení výzvy vlastníka příslušné inženýrské sítě k uzavření smlouvy.
- c) Tyto smlouvy o smlouvě budoucí, z nichž plyne právo na zřízení budoucí služebnosti či věcného břemene:
- Dne 20.07.2016 Město Vsetín, se sídlem Svárov č.p. 1080, 755 01 Vsetín, IČ: 003 04 450 uzavřelo s vlastníkem pozemku p.č. 11469/1, k.ú. Vsetín Smlouvu o budoucí smlouvě o zřízení služebnosti inženýrské sítě č. OSMISR 56/03 – 43/16 pro oprávněný pozemek p.č. 11469/1, k.ú. Vsetín služebnost za účelem umístění, zřízení a provozování vodovodní přípojky a to v rámci výstavby rodinného domu na pozemku p.č. 11469/1. Kupující se zavazuje, že na výzvu prodávajícího zřídí bezúplatně služebnost inženýrské sítě na zajištění oprav a údržby a provozování této inženýrské sítě s vlastníkem pozemku p.č. 11469/1, k.ú. Vsetín, když smlouvu o zřízení služebnosti je kupující povinen uzavřít nejpozději do 60 dnů od obdržení výzvy prodávajícího k uzavření smlouvy, vše na náklady oprávněného, vše v rozsahu geometrického plánu vymezujícího rozsah tohoto věcného břemene.
 - Dne 16.06.2010 Město Vsetín, se sídlem Svárov č.p. 1080, 755 01 Vsetín, IČ: 003 04 450 uzavřelo s vlastníky pozemku p.č. 11462/2, k.ú. Vsetín Smlouvu o budoucí smlouvě o zřízení věcného břemene č. 56/03 – 34/10 pro oprávněný pozemek p.č. 11462/2, k.ú. Vsetín věcné břemeno za účelem uložení přípojky splaškové a dešťové přípojky a vodovodní přípojky pro novostavbu rodinného domu. Kupující se zavazuje, že na výzvu prodávajícího zřídí bezúplatně služebnost věcného břemene na zajištění oprav a údržby a provozování této inženýrské sítě s vlastníky pozemku p.č. 11462/2, k.ú. Vsetín, když smlouvu o zřízení věcného břemene je kupující povinen uzavřít nejpozději do 60 dnů od obdržení výzvy prodávajícího k uzavření smlouvy, vše na náklady oprávněného, vše v rozsahu geometrického plánu vymezujícího rozsah tohoto věcného břemene.

- 3) Kupující prohlašuje, že je mu faktický i právní stav nemovitostí dobře znám a tyto přebírá ve stavu, v jakém se nacházejí ke dni podpisu této kupní smlouvy.

V.

- 1) Kupující se zavazuje, že Pozemek nebude užíván jako depo hromadné ani jakékoliv jiné dopravy, kdy depem se rozumí odstavná plocha a zázemí veřejné linkové, nákladní nebo jakékoliv jiné dopravy. Smluvní strany se výslovně dohodly, že Kupující je oprávněn Pozemek využívat v souladu s platným územním plánem města tj. např. pro potřeby autosalónu, autoservisu, odtahové služby a souvisejících služeb týkajících se osobních, užitkových vozů a nákladních automobilů nikoliv však k účelu, jak je uveden v první větě tohoto odstavce.
- 2) Kupující je povinen v případě převodu Pozemku na třetí osobu převést veškeré závazky specifikované v čl. V. odst. 1 tohoto článku na nového vlastníka Pozemku.
- 3) V případě, že kupující nebo třetí osoba, na níž byl Pozemek převeden, poruší povinnosti uvedené v článku V. odst. 1) této smlouvy a/nebo v článku V. odst. 2) této smlouvy, tj. bude je užívat jako depo hromadné ani jakékoliv jiné dopravy (kdy depem se rozumí odstavná plocha a zázemí veřejné linkové, nákladní nebo jakékoliv jiné dopravy) či v rozporu s územním plánem města, je kupující povinen uhradit prodávajícímu smluvní pokutu ve výši 10 000 000,- Kč (slovy: deset milionů korun českých).
- 4) Kupující je povinen při provozování své podnikatelské činnosti na Pozemku dodržet následující podmínky:
 - a) provozní doba jakékoliv provozovny na Pozemku bude pouze v pracovní dny od 7 do 18 hodin a v sobotu od 7 do 14 hodin;
 - b) Pozemek je ve směru od zástavby rodinných domů oplocen pevným plotem do výšky 2 m vybudovaným již na náklady kupujícího, který je již doplněn zelení.

VI.

- 1) Smluvní strany berou na vědomí, že tato smlouva podléhá vkladu do katastru nemovitostí u Katastrálního úřadu pro Zlínský kraj, Katastrální pracoviště ve Vsetíně, přičemž vlastnické právo nabude kupující okamžikem podání návrhu na vklad do katastru nemovitostí. Do tohoto rozhodnutí účastníci smlouvy shodně prohlašují, že jsou vázáni svými projevy vůle na této listině učiněnými.
- 2) Na základě této smlouvy bude v katastru nemovitostí vyznačeno vlastnické právo kupujícího k nemovitostem, které jsou dle čl. II předmětem této smlouvy tj. vlastnické právo k Pozemku.

VII.

Přechod vlastnického práva

- 1) Obě strany jsou povinny zdržet se ode dne podpisu této smlouvy až do doby převodu vlastnického práva jakéhokoli jednání, kterým by nemovitostí touto smlouvou dotčené převedly na třetí osobu nebo je jinak zatížily nebo jakkoli snížily jejich hodnotu, kromě běžného opotřebení.
- 2) Tato smlouva nabývá platnosti dnem jejího podpisu. Vlastnické právo k nemovitostem, které jsou předmětem této smlouvy, přechází na kupujícího dnem vkladu vlastnického práva do katastru nemovitostí vedeného Katastrálním úřadem pro Zlínský kraj, Katastrální pracoviště ve Vsetíně, a to k okamžiku, ve kterém tomuto úřadu bude doručen návrh na vklad práva dle této smlouvy.
- 3) Návrh na vklad bude podán příslušnému katastrálnímu úřadu prodávajícím. Správní poplatek za podání návrhu na vklad hradí kupující.
- 4) Ve smyslu ustanovení § 441 zákona č. 89/2012 Sb. občanského zákoníku a § 15 odst. 1 písm. b) zákona č. 256/2013 Sb., katastrálního zákona, ve znění pozdějších předpisů uděluje tímto kupující prodávajícímu **plnou moc** k podání návrhu na vklad vlastnického práva k předmětu převodu dle této smlouvy do katastru nemovitostí a k zastupování ve věcech týkajících se vkladu práva dle této smlouvy do katastru nemovitostí, mimo doručení vyrozumění katastrálního úřadu o provedení vkladu vlastnického práva dle této smlouvy do katastru nemovitostí. Podpisem této smlouvy prodávající plnou moc přijímá.
- 5) V případě, že příslušný katastrální úřad vyzve kteréhokoliv účastníka této smlouvy k odstranění nedostatků návrhu na vklad vlastnického práva dle této smlouvy, zavazují se obě smluvní strany ve lhůtě stanovené katastrálním úřadem tyto nedostatky odstranit.
- 6) Strany smlouvy prohlašují, že svými projevy vůle učiněnými na této listině budou do doby pravomocného rozhodnutí o vkladu vlastnického práva dle této smlouvy do katastru nemovitostí vázány, přičemž v případě, že tento návrh bude katastrálním úřadem pravomocně zamítnut, smluvní strany se zavazují společně a neprodleně odstranit zjištěné nedostatky formou dodatku ke smlouvě tak, aby účel smlouvy byl zachován nebo uzavřít novou smlouvu, a podat nový návrh na vklad.

VIII.

Salvátorská klauzule

Je-li, nebo stane-li se některé ustanovení této smlouvy neplatným či neúčinným, zůstávají ostatní ustanovení této smlouvy platná a účinná. Namísto neplatného či neúčinného ustanovení se použijí ustanovení obecně závazných právních předpisů upravujících otázku vzájemného vztahu smluvních stran. Strany se pak zavazují upravit svůj smluvní vztah přijetím jiného ustanovení, které svým obsahem nejlépe odpovídá účelu ustanovení neplatného, resp. neúčinného.

IX. Závěrečná ustanovení

- 1) Smluvní strany nejsou oprávněny postoupit peněžité pohledávky z této smlouvy, ani jejich část, na třetí osobu.
- 2) Smluvní strany se odchýlně od ustanovení § 1740 odst. 3 občanského zákoníku dohodly, že odpověď na návrh na uzavření smlouvy s dodatkem nebo odchylkou, která podstatně nemění podmínky nabídky, není přijetím nabídky, ale považuje se za odmítnutí původního návrhu a za nový návrh.
- 3) Strany stvrzují, že tato smlouva obsahuje jejich úplnou dohodu a že neexistují žádná jiná ujednání, ústní či písemná, která by dále upravovala předmět této smlouvy. Pokud by takováto ujednání existovala, jsou tímto zrušena a nahrazena beze zbytku touto smlouvou.
- 4) Tato smlouva může být změněna nebo doplněna pouze na základě písemných dodatků podepsaných oprávněnými zástupci obou smluvních stran. Smluvní strany se výslovně dohodly na vyloučení aplikace ustanovení § 582 odst. 2 občanského zákoníku upravující možnosti sjednat změnu smlouvy neformálně, a to poskytnutím plnění. Smluvní strany výslovně vylučují, aby tato smlouva byla doplňována či měněna jinou formou, než jak je stanoveno v tomto odstavci smlouvy.
- 5) Tato smlouva je sepsána a podepsána v pěti vyhotoveních. Dvě vyhotovení pro prodávajícího, dvě pro kupujícího a jedno jako příloha k návrhu na vklad práva podanému k příslušnému katastrálnímu úřadu.
- 6) Obě smluvní strany shodně prohlašují, že si tuto smlouvu přečetly a že tato odpovídá jejich skutečné, pravé a svobodné vůli, určité a srozumitelné, prosté omylů, uzavřené nikoliv za nápadně nevýhodných podmínek, a nikoliv v tísní, což stvrzují svými podpisy. Uzavření této smlouvy schválilo Zastupitelstvo města Vsetín na svém zasedání dne 23.09.2020 pod bodem č. 24/13/ZM/2020, na svém zasedání dne 18.12.2023 pod bodem č. 27/10/ZM/2023 a na svém zasedání dne 16.12.2024 pod bodem č. 33/16/ZM/2024.
- 7) Záměr prodeje předmětných nemovitostí byl zveřejněn na úřední desce města Vsetín od 20.09.2019 do 09.10.2019.
- 8) Tato smlouva byla uzavřena v souladu se zákonem č. 128/2000Sb., o obcích v platném znění a byly splněny podmínky pro její uzavření (§41 citovaného zákona).
- 9) Smluvní strany prohlašují, že sjednaná kupní cena byla stanovena jako cena v místě a čase obvyklá v souladu s ustanovením § 39 odst. 2 zákona č. 128/2000 Sb., o obcích ve znění pozdějších předpisů.
- 10) Kupující prohlašuje, že nemá ke dni podpisu této smlouvy vůči prodávajícímu žádné nesplacené dluhy po lhůtě splatnosti. Prodávající je oprávněn od této smlouvy odstoupit v případě, že se toto prohlášení kupujícího v budoucnu ukáže jako nepravdivé či neúplné.
- 11) Kupující bere na vědomí, že město Vsetín je povinný subjekt k poskytování informací dle zákona č. 106/1999 Sb., o svobodném přístupu k informacím a zákona č. 340/2015 Sb., o registru smluv (dále „registr smluv“). Kupující souhlasí se zpřístupněním či zveřejněním celé této smlouvy v jejím plném znění včetně identifikačních a osobních údajů kupujícího, jakož i

všech jednání a okolností s jejím uzavřením souvisejících. Tato smlouva podléhá povinnosti zveřejnění v registru smluv. Smlouva nabývá účinnosti zveřejněním v registru smluv postupem dle zákona č. 340/2015 Sb. o registru smluv.

Ve Vsetíně, *17.3.2025*



Ve Vsetíně **31. 03. 2025**

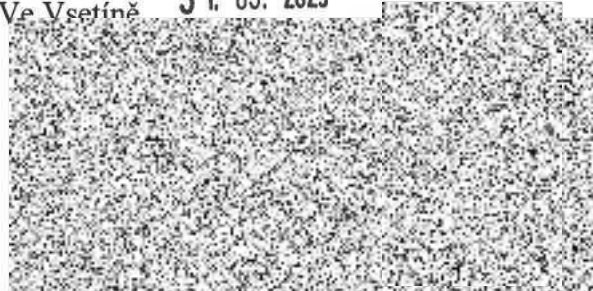

Přílohy: Geometrický plán pro rozdělení pozemku č. 7006-21/2015 ze dne 19.3.2015.



VÝKAZ DOSAVADNÍHO A NOVÉHO STAVU ÚDAJŮ KATASTRU NEMOVITOSTÍ

Dosavadní stav				Nový stav																
Označení pozemku parc. číslem	Výměra parcely		Druh pozemku Způsob využití	Označení pozemku parc. číslem	Výměra parcely		Druh pozemku Způsob využití	Typ stavby Způsob využití	Zpús. určení výměr	Porovnání se stavem evidence právních vztahů										
	ha	m ²			ha	m ²				Díl přechází z pozemku označeného v katastru nemovitostí	dřívější poz. evidenci	Číslo listu vlastnictví	Výměra dílu		Označení dílu					
										ha	m ²									
11573/1	3	58 43	ostat. pl. jiná plocha	11573/1	1	13	11	ostat. pl. jiná plocha		2	11573/1	10001	1	13	11					
				11573/25		42	14	ostat. pl. jiná plocha		2	11573/1	10001		42	14					
				11573/26		17	95	ostat. pl. jiná plocha		2	11573/1	10001		17	95					
				11573/27		30	65	ostat. pl. jiná plocha		2	11573/1	10001		30	65					
				11573/28	1	37	39	ostat. pl. jiná plocha		2	11573/1	10001	1	02	93	a				
														34	46	b				
														1	37	39				
				11573/29		54	95	ostat. pl. jiná plocha		2	11573/1	10001		24	43	c				
														30	52	d				
														54	95					
								11573/30		2	48	ostat. pl. jiná plocha		2	11573/1	10001		2	48	
								11573/31		14	87	ostat. pl. jiná plocha		2	11573/1	10001		14	87	
				11573/32		9	87	ostat. pl. jiná plocha		2	11573/1	10001		9	87					
11575/5		64 98	ostat. pl. neplodná půda	zaniká																
	4	23 41			4	23	41													

GEOMETRICKÝ PLÁN pro rozdělení pozemku	Geometrický plán ověřil úředně oprávněný zeměměřický inženýr:	Stejnopis ověřil úředně oprávněný zeměměřický inženýr:
	Jméno, příjmení:	Jméno, příjmení:
	Číslo položky seznamu úředně oprávněných zeměměřických inženýrů: 1058/1995	Číslo položky seznamu úředně oprávněných zeměměřických inženýrů: 1058/1995
	Dne: 19.3.2015 Číslo: 63/2015	Dne: 23.3.2015 Číslo: 63/2015
	Náležitosti a přesnosti odpovídá právním předpisům.	Tento stejnopis odpovídá geometrickému plánu v elektronické podobě noloženému v dokumentaci katastrálního úřadu.
Vyhotovitel: Smetanova 1484,755 01 Vsetín IČ:87741954	Katastrální úřad souhlasí s očištěním parcel.	Ověření stejnopisu geometrického plánu v listinné podobě.
Číslo plánu: 7006-21/2015		
Okres: Vsetín		
Obec: Vsetín		
Kat. území: Vsetín		
Mapový list: Vsetín 9-6/24	KÚ pro Zlínský kraj KP Vsetín PGP-193/2015-810 2015.03.23 12:25:36 CET	
Dosavadním vlastníkům pozemků byla poskytnuta možnost seznámit se v terénu s průběhem navrhovaných nových hranic, které byly označeny předepsaným způsobem: viz seznam soufadic		

Seznam souřadnic (S-JTSK)
 Číslo bodu Souřadnice pro zápis do KN
 Y X Kód kv. Poznámka



Číslo bodu	Y	X	Kód kv.	Poznámka
k.o. Vsetrň (786764)				
3515-30	497676.93	1152741.51	3	dočasná stabilizace
3515-31	497686.51	1152769.97	3	dočasná stabilizace
3515-32	497706.81	1152798.46	3	dočasná stabilizace
3515-33	497737.06	1152838.30	3	dočasná stabilizace
3515-35	497764.69	1152891.28	3	dočasná stabilizace
3876-160	497798.16	1152519.33	3	dočasná stabilizace
3876-161	497791.63	1152516.92	3	dočasná stabilizace
5339-1	497766.59	1152521.74	3	plastový znak
5339-2	497651.70	1152516.71	3	dočasná stabilizace
5339-5	497758.15	1152521.37	3	dočasná stabilizace
6363-16	497745.76	1152796.14	3	kolík
6363-17	497751.68	1152797.06	3	kolík
6363-18	497757.66	1152797.63	3	kolík
6363-19	497783.49	1152798.72	3	kolík
6377-32	497785.35	1152799.05	3	kolík
6859-122	497788.73	1152775.62	3	dočasná stabilizace
6859-141	497788.12	1152791.62	3	dočasná stabilizace
6859-142	497787.75	1152799.80	3	dočasná stabilizace
6859-143	497786.44	1152837.19	3	dočasná stabilizace
6859-201	497772.47	1152906.81	3	dočasná stabilizace
1	497781.36	1152788.60	3	plastový znak
2	497783.78	1152738.84	3	plastový znak
3	497747.39	1152737.46	3	plastový znak
4	497745.30	1152785.79	3	plastový znak
5	497756.25	1152787.40	3	plastový znak
6	497786.04	1152688.89	3	plastový znak
7	497737.10	1152686.51	3	plastový znak
8	497732.81	1152785.28	3	plastový znak
9	497793.79	1152517.72	3	kolík
10	497793.56	1152522.92	3	plastový znak
11	497673.70	1152517.67	3	plastový znak
12	497670.38	1152603.01	3	plastový znak
13	497673.33	1152630.77	3	plastový znak
14	497788.44	1152635.80	3	plastový znak
15	497665.85	1152630.44	3	kolík
16	497666.30	1152636.17	3	kolík
17	497679.09	1152705.79	3	kolík
18	497683.79	1152726.25	3	kolík
19	497682.57	1152758.27	3	kolík
20	497689.12	1152773.63	3	kolík
21	497693.30	1152776.40	3	kolík
22	497697.67	1152778.83	3	kolík
23	497702.23	1152780.89	3	kolík
24	497706.94	1152782.57	3	kolík
25	497711.78	1152783.85	3	kolík
26	497716.72	1152784.63	3	kolík
27	497783.97	1152788.72	3	kolík
28	497786.44	1152788.37	3	kolík
29	497788.27	1152787.73	3	kolík
30	497787.74	1152800.08	3	kolík
31	497743.89	1152795.74	3	kolík
32	497716.30	1152794.62	3	kolík
33	497713.84	1152795.09	3	kolík
34	497711.57	1152796.12	3	kolík
35	497710.12	1152798.17	3	kolík
36	497709.72	1152800.63	3	kolík
37	497709.84	1152802.45	3	kolík
38	497783.83	1152835.85	3	kolík
39	497781.94	1152865.51	3	kolík
40	497779.35	1152879.75	3	kolík
41	497771.12	1152904.12	3	kolík

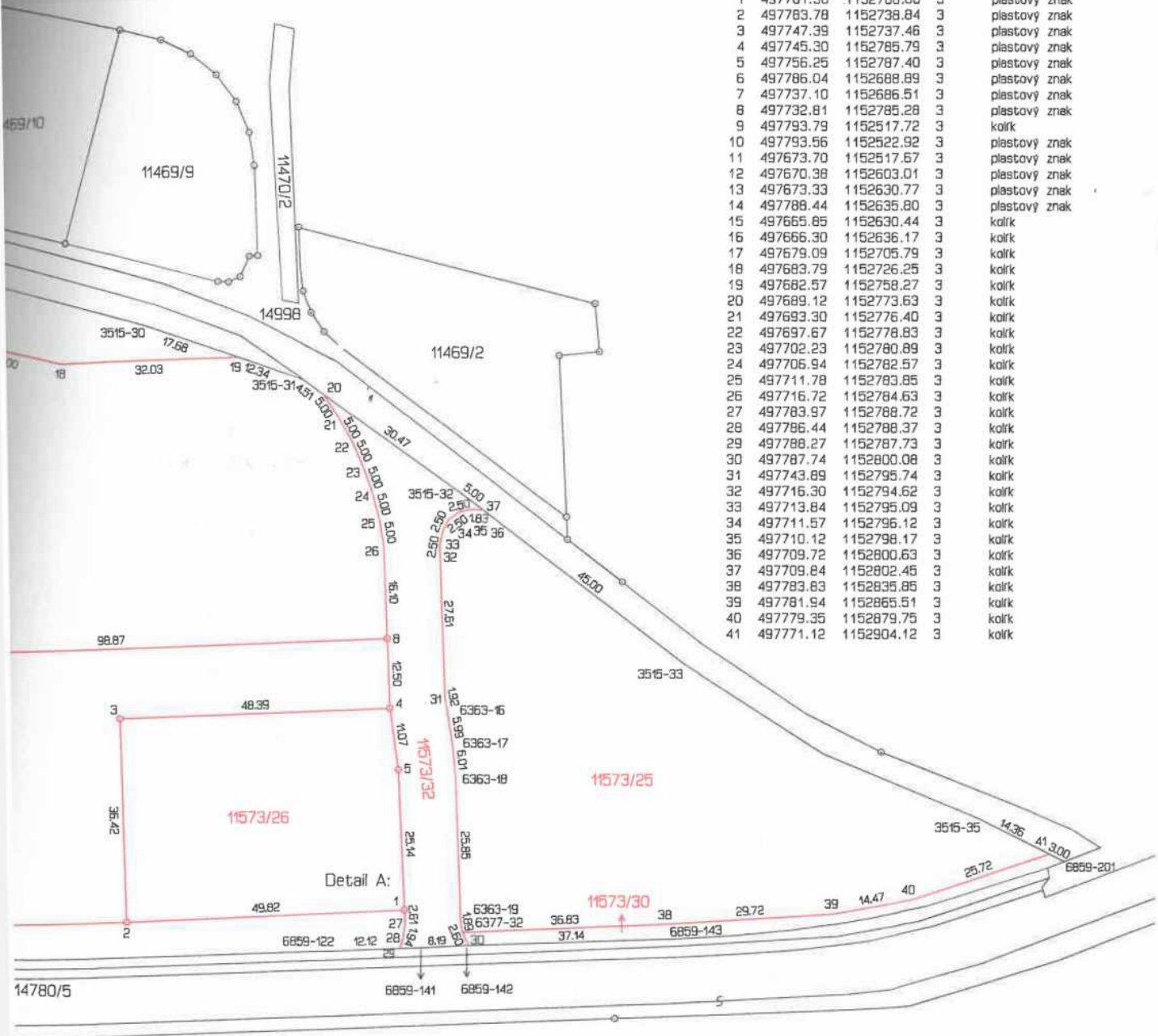

Detail A:

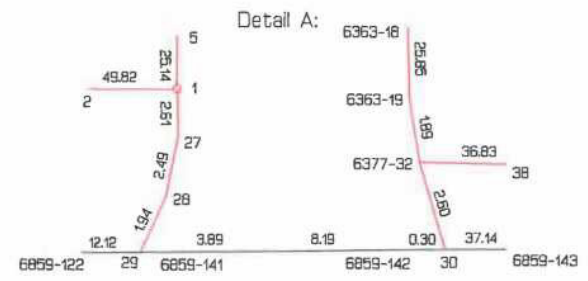

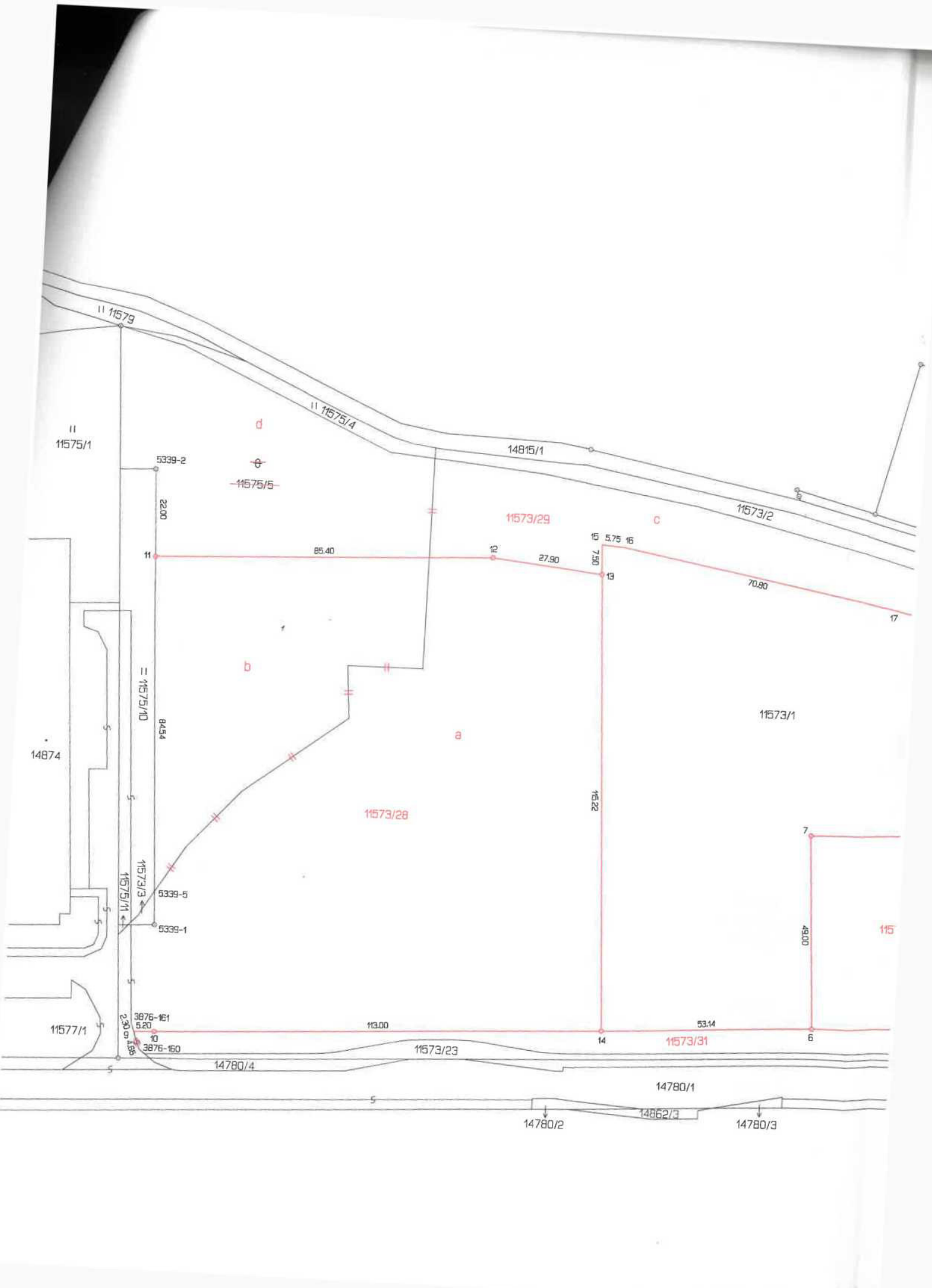

11 11579

11 11575/4

14815/1

11573/2

11575/1

d
⊕
-11575/5-

11573/29

c

85.40

12

27.90

15

5.75

16

7.50

13

70.80

17

14874

11575/10

84.54

11573/3

11575/11

5339-5

5339-1

11573/28

a

11573/1

15.22

7

40.00

115

11577/1

3876-161
5.20
10
3876-160
2.90 or 1.85

113.00

11573/23

14780/4

14

11573/31

53.14

6

14780/1

14780/2

14862/3

14780/3