

VB/41/2015
č. dohody: 6315174023

Dohoda o zrušení spoluvlastnictví a vypořádání spoluvlastníků a smlouva o zřízení služebnosti

uzavřená podle § 1141 a násl. zákona č. 89/2012 Sb., občanského zákoníku, platném znění
mezi těmito účastníky:

1. Statutární město Brno

se sídlem Brno, Dominikánské nám. 1
zastoupené primátorem Ing. Petrem Vokřálem

IČ: 44992785

bankovní spojení: The Royal Bank of Scotland N.V.

oblastní pobočka Brno, Hilleho 6,

č. účtu: [REDACTED]

v. s.: [REDACTED]

dále též jako „Účastník č. 1“ na straně jedné a „První oprávněný ze služebnosti I“.

2. PS BRNO, s.r.o.

se sídlem Brno, Vídeňská 153/119b, PSČ 619 00

zastoupená Ing. Jaroslavem HANÁKEM, jednatelem společnosti

IČ: 25506820, DIČ: CZ25506820

bankovní spojení: [REDACTED]

číslo účtu: [REDACTED]

společnost zapsaná v obchodním rejstříku vedením Krajským soudem v Brně sp. zn. C 28578

dále též jako „Účastník č. 2“ na straně druhé a „Povinný ze služebnosti I. a ze služebnosti II“.

3. Brněnské vodárny a kanalizace, a. s.

se sídlem Brno, Hybešova 254/16, PSČ 657 33

zastoupená Bc. Tomášem Kratochvílem, předsedou představenstva,

na základě zmocnění ze dne 31.7.2015

Ing. Ladislavem Haškou, generálním ředitelem

IČ: 46347275, DIČ: CZ46347275

společnost vedená v obchodním rejstříku u Krajského soudu v Brně, oddíl B, vložka 783

se sídlem Hybešova 254/16, 657 33 Brno

dále též jako „Účastník č. 3“ a „Druhý oprávněný ze služebnosti I“.

4. Technické sítě Brno, akciová společnost

se sídlem Barvířská5, 602 00 Brno

zastoupená [REDACTED]

IČ: 25512285, DIČ: CZ25512285

Společnost vedená v obchodním rejstříku vedením Krajským soudem v Brně, oddíl B, vložka

č. 2500

dále též jako „Účastník č. 4“ a „Oprávněný ze služebnosti II“.

t a k t o :

Čl. I.

Popis stávajícího stavu

Účastník č. 1 a Účastník č. 2 prohlašují, že mají ve spoluvlastnictví tyto pozemky v k.ú. Bohunice, obec Brno:

- p.č. 2565/3 ostatní plocha, způsob využití zeleň o výměře 1208 m² vzniklý dle geometrického plánu č. 1425-1713/2014 z části pozemku p.č. 2565/3 zapsaný na listu vlastnictví č. 5930 u Katastrálního úřadu pro Jihomoravský kraj, Katastrální pracoviště Brno-město pro k.ú. Bohunice, obec Brno,

- p.č. 2565/2 ostatní plocha, způsob využití zeleň o výměře 2104 m² zapsaný na listu vlastnictví č. 5930 u Katastrálního úřadu pro Jihomoravský kraj, Katastrální pracoviště Brno-město pro k.ú. Bohunice, obec Brno.

Spoluvlastnický podíl Účastníka č. 2 na uvedených pozemcích činí id. 20/24 vzhledem k celku a spoluvlastnický podíl Účastníka č. 1 na uvedených pozemcích činí id. 4/24 vzhledem k celku.

Čl. II.

Zrušení spoluvlastnictví

Účastník č. 1 a Účastník č. 2 se tímto dohodli, že zrušují své spoluvlastnictví k pozemkům uvedeným v čl. I. této smlouvy se všemi jeho součástmi a příslušenstvím.

Čl. III.

Způsob vypořádání spoluvlastníků

1. Účastník č. 1 a Účastník č. 2 se dále dohodli, že jejich spoluvlastnictví vypořádávají tak, že Účastník č. 1 id. 4/24 vzhledem k celku podílu na pozemcích uvedených v čl. I. této dohody se všemi jejich součástmi a příslušenstvím převádí na Účastníka č. 2, který je do svého vlastnictví přijímá. Výlučným vlastníkem pozemků uvedených v čl. I. této dohody se všemi jejich součástmi a příslušenstvím se stává Účastník č. 2.

2. Účastník č. 2 uhradí Účastníkovi č. 1 za vypořádání spoluvlastnictví dle této dohody, tedy za nabytí vlastnického práva k podílu o velikosti id. 4/24 vzhledem k celku na pozemcích uvedeném v čl. I. této dohody se všemi jeho součástmi a příslušenstvím, částku ve výši 1.435.200,- Kč.

3. Částku uvedenou v předchozím odstavci na vypořádání spoluvlastnictví Účastník č. 2 uhradil Účastníkovi č. 1 před podepsáním této dohody Účastníkem č. 1 na účet Účastníka č. 1 číslo [REDACTED] v.s. [REDACTED]

Čl. IV.

Stav pozemků

Účastníci této smlouvy prohlašují, že je jim znám fyzický a právní stav pozemků uvedených v čl. I. této dohody. Je jim známo, že k pozemku p.č. 2565/3 v k.ú. Bohunice je dle LV č. 5930 pro k.ú. Bohunice zřízeno věcné břemeno zřizování a provozování vedení plynovodu dle čl. 3. Smlouvy o zřízení věcného břemene ze dne 27.1.2015, s právními účinky zápisu ke dni 3.3.2015. Je jim známo, že pozemky p.č. 2565/2 a p.č. 2565/3 v k.ú. Bohunice jsou dotčeny podzemním vedením VN, distribuční trafostanicí VN/NN a podzemním vedením NN

ve správě společnosti E.ON Servisní, s.r.o. a zařízením veřejného osvětlení provozovanými společnostmi Technické sítě Brno, akciová společnost. Pozemek p.č. 2565/2 k.ú. Bohunice je dotčen uložením vodovodního řadu DN250, pozemek p.č. 2565/3 k.ú. Bohunice je dotčen uložením vodovodního řadu DN150, dešťové kanalizační stoky DN300, dešťové kanalizační stoky DN300, splaškové kanalizační stoky DN300 a vodovodní přípojky. Vodovodní řady a kanalizační stoky jsou ve vlastnictví statutárního města Brna, provozovanými společnostmi Brněnské vodárny a kanalizace, a.s., vodovodní přípojka je ve vlastnictví statutárního města Brna a v nájmu Brněnských vodáren a kanalizací, a.s. Dále jsou pozemky dotčeny kanalizační stokou DN 400, která není majetkem statutárního města Brna a není společností Brněnské vodárny a kanalizace, a.s. provozována.

Čl. V.

Smlouva o zřízení služebnosti I. a služebnosti II.

1. Účastník č. 2 jako Povinný ze služebnosti I, Účastník č. 1. jako První oprávněný ze služebnosti I., a společnost Brněnské vodárny a kanalizace, a.s. jako Druhý oprávněný ze služebnosti č. I. se dohodli na zřízení služebnosti I. k pozemku p.č. 2565/2 v k.ú. Bohunice který je dotčen uložením vodovodního řadu DN 250 vč. jeho ochranného pásma, které je dle §23 zákona č. 274/2001 Sb., odst. 3, písm. a) v šíři 1,5 m vodorovně od vnějšího líce stěny potrubí vodovodního řadu DN 250 na každou stranu, a k pozemku p.č. 2565/3 v k.ú. Bohunice, který je dotčen uložením: vodovodního řadu DN 150 vč. jeho ochranného pásma které je dle § 23 zákona č. 274/2001 Sb., odst. 3, písm. a) v šíři 1,5 m vodorovně od vnějšího líce stěny potrubí vodovodního řadu DN 150 na každou stranu, uložením dešťové kanalizační stoky DN 300, dešťové kanalizační stoky DN 300 a splaškové kanalizační stoky DN 300 vč. jejich ochranných pásem, které jsou ve všech případech dle ust. § 23 zákona č. 274/2001 Sb., odst. 3 písm. a) a c) v šíři 2,5 m vodorovně od vnějšího líce stěny potrubí kanalizačních stok DN 300 na každou stranu, a uložením vodovodní přípojky inventární číslo 08527/93 vč. jejího ochranného území, které je v šíři 0,75m vodorovně od osy potrubí přípojky na každou stranu, v rozsahu jak je vyznačeno v geometrickém plánu č. 1464-153b/2015 pro vodovodní řad DN 250, vodovodní řad DN 150 a vodovodní přípojku a v geometrickém plánu č. 1464-153c/2015 pro splaškovou kanalizační stoku DN 300 a v geometrickém plánu č. 1464-153d/2015 pro dešťové kanalizační stoky DN 300 s tímto obsahem:

- a) Povinný ze služebnosti I jako vlastník pozemku p.č. 2565/2 k.ú. Bohunice je povinen na služebném pozemku trpět umístění a vedení vodovodního řadu DN 250 a zdržet se všeho, co vede k jeho ohrožení. Povinný ze služebnosti I jako vlastník pozemku p.č.2565/3 k.ú. Bohunice je povinen na služebném pozemku trpět umístění a vedení vodovodního řadu DN 150, dešťové kanalizační stoky DN 300, dešťové kanalizační stoky DN 300, splaškové kanalizační stoky DN 300 a vodovodní přípojky inv.č.08527/93 a zdržet se všeho, co vede k jejich ohrožení.
- b) Povinný ze služebnosti I jako vlastník pozemku p.č. 2565/2 k.ú. Bohunice se zavazuje respektovat ochranné pásmo vodovodního řadu DN 250, které je dle zákona č. 274/2001 Sb. o vodovodech a kanalizacích pro veřejnou potřebu a o změně některých zákonů (zákon o vodovodech a kanalizacích) ve znění pozdějších předpisů, §23, odstavce 3, písm. a) v šíři 1,5m vodorovně od vnějšího líce stěny potrubí vodovodního řadu DN 250 na každou stranu. Povinný ze služebnosti I jako vlastník pozemku p.č. 2565/3 k.ú. Bohunice se zavazuje respektovat ochranné pásmo vodovodního řadu DN 150, které je dle § 23 zákona č. 274/2001 Sb. ve znění pozdějších předpisů, odstavce 3, písm. a) v šíři 1,5m vodorovně od vnějšího líce stěny potrubí vodovodního řadu DN 150 na každou stranu, ochranné pásmo dešťové

kanalizační stoky DN300, dešťové kanalizační stoky DN300 a splaškové kanalizační stoky DN 300, které je ve všech případech dle § 23 zákona č. 274/2001 Sb. ve znění pozdějších předpisů, odst. 3, písm. a) a c) v šíři 2,5 m vodorovně od vnějšího líce stěny potrubí kanalizačních stok DN 300 na každou stranu a ochranné území vodovodní přípojky, které je 0,75m vodorovně od osy potrubí přípojky na každou stranu.

- c) Jen s písemným souhlasem Prvního oprávněného ze služebnosti I a Druhého oprávněného ze služebnosti I je Povinný ze služebnosti I oprávněn na služebném pozemku v ochranném pásmu kanalizačních stok, vodovodního řadu a v ochranném území vodovodní přípojky:
- provádět zemní práce, stavby, včetně oplocení, umísťovat konstrukce nebo jiná podobná zařízení či provádět činnosti, které omezují přístup ke kanalizačním stokám, vodovodnímu řadu, vodovodní přípojce, nebo které by mohly ohrozit jejich technický stav nebo plynulé provozování;
 - vysazovat trvalé porosty;
 - provádět skládky mimo skládek jakéhokoliv odpadu;
 - provádět terénní úpravy.
- d) Povinný ze služebnosti I je povinen trpět umístění tabulky vyznačující polohu kanalizační stoky, vodovodního řadu.
- e) První oprávněný ze služebnosti I je oprávněn na služebném pozemku mít a vést kanalizační stoky a vodovodní řady, provádět jejich prohlídky a kontroly, provozovat, udržovat, opravovat je a provádět jejich úpravy vč. stavebních, za účelem jejich modernizace nebo zlepšení výkonnosti. Za tím účelem je První oprávněný ze služebnosti I oprávněn na služebný pozemek vstupovat a vjíždět po nezbytnou dobu a v nutném rozsahu, svůj vstup a vjezd na služebný pozemek je povinen Povinnému ze služebnosti I předem oznámit, místo označit a zabezpečit. V případě havárie je První oprávněný ze služebnosti I oprávněn vstupovat a vjíždět na služebný pozemek bez předchozího oznámení, je však povinen po odstranění havárie svůj vstup a vjezd na služebný pozemek oznámit Povinnému ze služebnosti I. První oprávněný ze služebnosti I je oprávněn na služebném pozemku mít a vést vodovodní přípojku, provádět její prohlídky a kontroly, provozovat, udržovat, opravovat ji a provádět její úpravy vč. stavebních. Za tím účelem je První oprávněný ze služebnosti I oprávněn na služebný pozemek vstupovat a vjíždět po nezbytnou dobu a v nutném rozsahu.
- f) Druhý oprávněný ze služebnosti I je oprávněn na služebném pozemku provádět prohlídky a kontroly kanalizačních stok a vodovodních řadů, udržovat a opravovat je, to vše za účelem jejich provozování. Za tím účelem je Druhý oprávněný ze služebnosti oprávněn na služebný pozemek vstupovat a vjíždět po nezbytnou dobu a v nutném rozsahu, svůj vstup a vjezd na služebný pozemek je povinen Povinnému ze služebnosti I předem oznámit, místo označit a zabezpečit. V případě havárie je Druhý oprávněný ze služebnosti I oprávněn vstupovat a vjíždět na služebný pozemek bez předchozího oznámení, je však povinen po odstranění havárie svůj vstup a vjezd na služebný pozemek oznámit Povinnému ze služebnosti I. Druhý oprávněný ze služebnosti I je oprávněn vstupovat a vjíždět na pozemek za účelem provádění údržby a oprav vodovodní přípojky.
- g) Služebnost I dle odst. 1 tohoto článku smlouvy se zřizuje bezplatně a trvale. Služebnost I přechází s vlastnictvím zatížených pozemků na každého dalšího vlastníka těchto pozemků.

2. Společnost Technické sítě Brno, akciová společnost jako oprávněný ze služebnosti II. a PS BRNO, s.r.o. jako povinný ze služebnosti II. se dohodli na zřízení služebnosti II. k pozemku p.č. 2565/2 v k.ú. Bohunice a k pozemku p.č. 2565/3 v k.ú. Bohunice s ohledem na to, že tyto pozemky jsou dotčeny zařízením veřejného osvětlení a to: umístění podzemního kabelu na p.č. 2565/2 v k.ú. Bohunice a umístění podzemního kabelu veřejného osvětlení na p.č. 2565/3 v k.ú. Bohunice, provozovanými oprávněným ze služebnosti II, v rozsahu vyznačeném v geometrickém plánu č. 1464-153a/2015, s tímto obsahem:

- a) Povinný ze služebnosti II. strpí na pozemku p.č. 2565/2 v k.ú. Bohunice umístění podzemního kabelu a na pozemku p.č. 2565/3 v k.ú. Bohunice strpí umístění podzemního kabelu veřejného osvětlení (dále jen zařízení VO)
- b) Povinný ze služebnosti II. umožní oprávněnému ze služebnosti II. vstup na tyto pozemky za účelem oprav a údržby zařízení VO.

3. Smluvní strany se dohodly, že

- a) ochranné pásmo pro zařízení VO činí 1 m na každou stranu od osy kabelu. Jen s písemným souhlasem oprávněného ze služebnosti II. smí povinný ze služebnosti II. v ochranném pásmu zařízení VO:
 - zřizovat stavby, provádět výsadbu trvalých porostů či umísťovat konstrukce a jiná podobná zařízení;
 - provádět zemní práce, terénní úpravy nebo skládky jakéhokoli odpadu;
 - provádět činnosti, které by mohly ohrozit spolehlivost a bezpečnost provozu zařízení VO nebo ohrozit život, zdraví a provádět skládky mimo skládek jakéhokoliv odpadu;
 - provádět terénní úpravy,
- b) zařízení VO musí zůstat volně přístupné, nesmí být oplocováno nebo jinak znepřístupňováno.
- c) služebnost II. zřízená dle čl. V odst. 2 a odst. 3 této smlouvy přechází s vlastnictvím služebných pozemků na každého dalšího nabyvatele těchto pozemků.
- d) služebnost II. se zřizuje této smlouvy bezplatně a trvale.

Čl. VI.

Další ujednání

Pokud bude návrh na povolení vkladu vlastnického práva nebo vkladu práva odpovídající služebnosti I. nebo služebnosti II. do katastru nemovitostí, podaný dle této dohody o zrušení spoluvlastnictví a vypořádání spoluvlastníků a smlouvy o zřízení služebností (dále jen dohoda) Katastrálním úřadem zamítnut, tato dohoda zaniká s účinky ex tunc a účastníci jsou povinni do 2 měsíců uzavřít novou dohodu s tím, že odstraní nedostatky, které vedly k zamítnutí vkladového řízení. Pokud nová dohoda nebude uzavřena, jsou povinni do dvou měsíců od zániku této dohody si vrátit vše, co na základě této dohody dostali.

Čl. VII.

Závěrečná ujednání

1. Účastník č. 2 nabývá vlastnické právo k id. 4/24 vzhledem celku pozemků uvedených v čl. I. této dohody zápisem do veřejného seznamu - katastru nemovitostí vedeného u Katastrálního úřadu pro Jihomoravský kraj, Katastrální pracoviště Brno - město.
Účastník č. 1 a č. 3 nabývá právo odpovídající služebnosti I. dle této dohody a Účastník č. 4 nabývá právo odpovídající služebnosti II. dle této dohody zápisem do veřejného seznamu -

katastru nemovitostí vedeného u Katastrálního úřadu pro Jihomoravský kraj, Katastrální pracoviště Brno - město.

2. Návrh na povolení vkladu vlastnického práva a vkladu práva odpovídající služebnosti I. a služebnosti II. do katastru nemovitostí dle této dohody bude podán po jejím uzavření, správní poplatek z návrhu na vklad vlastnického práva a z návrhu na vklad práv odpovídajícím služebnostem do katastru nemovitostí hradí Účastník č. 1.

3. Účastník č. 1, Účastník č. 2, Účastník č. 3 a Účastník č. 4 souhlasí s tím, aby na základě této dohody provedl Katastrální úřad odpovídající zápisy na listu vlastnictví.

4 Poplatníkem daně z nabytí nemovitých věcí dle této dohody je Účastník č. 2, který je povinen podat přiznání k dani z nabytí nemovitých věcí k příslušnému Finančnímu úřadu nejpozději do konce třetího kalendářního měsíce následujícího po kalendářním měsíci, v němž byl v katastru nemovitostí proveden vklad. V této lhůtě je splatná rovněž daň z nabytí nemovitých věcí.

5. Tato dohoda je vyhotovena 9x. Každý z Účastníků obdrží dvě její vyhotovení, jedno vyhotovení je určeno pro Katastrální úřad.

6. Účastník č. 2 bere na vědomí, že Účastníci č. 1 a č. 4 jsou povinnými subjekty dle zákona č. 106/1999 Sb., o svobodném přístupu k informacím, v platném znění.

7. Účastníci jsou okamžikem podpisu této dohody svými projevy vůle vázáni a zavazují se nečinit žádné kroky, které by vedly k jejímu zmaření a poskytnou si vzájemnou součinnost k jejímu naplnění.

8. Účastníci prohlašují, že při jednání o této dohodě měli rovné postavení a žádný z nich nejednal z pozice slabší smluvní strany. Účastník č. 1 a Účastník č. 2, Účastník č. 3 a Účastník č. 4 prohlašují, že základní podmínky této dohody nebyly určeny jen jedním z nich nebo podle jeho pokynů a že každý z účastníků měl skutečnou a faktickou možnost obsah této dohody a základní podmínky této dohody ovlivnit. Účastníci se navzájem ujišťují, že ujednání v této dohodě považují za učiněná ve vzájemné dobré víře a v souladu s dobrými mravy.

9. Účastníci se dohodli na vyloučení použití ust. § 633 odst. 1 zákona č. 89/2012 Sb., občanský zákoník.

10. Účastníci prohlašují, že jejich nároky související s umístěním inženýrských sítí jsou vypořádány

Doložka

ve smyslu § 41 zák. č. 128/2000 Sb. o obcích /obecní zřízení/, v platném znění

1. Záměr převodu podílu na pozemcích uvedených v čl. I. této dohody byl v obci zveřejněn zákonem stanoveným způsobem.

2. Tato dohoda byla schválena na Z7/09. zasedání Zastupitelstva města Brna konaném dne 8.9.2015, bod č. 149..

V Brně dne 23-02-2016



[Redacted]
Ing. Petr Vokřál
primátor
za statutární město Brno



[Redacted]
Ing. Jaroslav HANÁK
jednatel společnosti
za PS BRNO, s.r.o.

Brněnské vodárny a kanalizace, a.s.
Hybešova 254/16, 657 33 Brno
1.

[Redacted]
Ing. Ladislav Haška
generální ředitel společnosti
na základě zmocnění ze dne 31.7.2015
za Brněnské vodárny a kanalizace, a. s.

[Redacted]
Ing. Pavel Štaubek
předseda představenstva
společnosti Technické síť Brno,
akcionář společnosti

[Redacted]
Ing. Zdeněk FORTMAN
zastupující předseda představenstva
společnosti Technické síť Brno,
akcionář společnosti

POZN: Podpisové razítko
je součástí smlouvy a příslušenství
aktivační společnosti

VÝKAZ DOSAVADNÍHO A NOVÉHO STAVU ÚDAJŮ KATASTRU NEMOVITOSTÍ

Dosavadní stav				Nový stav											
Označení pozemku parc. číslem	Výměra parcely		Druh pozemku	Označení pozemku parc. číslem	Výměra parcely		Druh pozemku	Typ stavby	Způsob určení výměr	Porovnání se stavem evidence právních vztahů					
	ha	m ²	Způsob využití		Způsob využití	Způsob využití	Způsob využití	Díl přechází z pozemku označeného v		Číslo listu vlastnictví	Výměra dílu		Označení dílu		
								katastru nemovitosti			dřívější poz. evidence	ha		m ²	
2565/2	Věcné břemeno									2565/2		5930			
2565/3	Věcné břemeno A									2565/3		5930			
2565/3	Věcné břemeno B									2565/3		5930			

Oprávněný: dle listiny
Druh břemene: dle listiny

<h2 style="margin: 0;">GEOMETRICKÝ PLÁN</h2> <h3 style="margin: 0;">pro</h3> <p style="margin: 0;">vymezení rozsahu věcného břemene k části pozemku</p>	Geometrický plán ověřil úředně oprávněný zeměměřický inženýr:	Stejnopis ověřil úředně oprávněný zeměměřický inženýr:
	Jméno, příjmení: Ing. Zbyněk Červinka	Jméno, příjmení: <i>Ing. Zbyněk Červinka</i>
	Číslo položky seznamu úředně oprávněných zeměměřických inženýrů: 1696/1997	Číslo položky seznamu úředně oprávněných zeměměřických inženýrů: <i>1696/1997</i>
	Dne: 1. července 2015 Číslo: 177/2015	Dne: <i>9. 7. 2015</i> Číslo: <i>187/2015</i>
	Náležitostmi a přesností odpovídá právním předpisům.	
Vyhotovitel: MapKart s.r.o. Souhrady 4, 625 00 Brno IČO: 25572822	Katastrální úřad souhlasí s očíslováním parcel.	
Číslo plánu: 1464-153a/2015		
Okres: Brno-město		
Obec: Brno		
Kat. území: Bohunice		
Mapový list: DKM	KÚ pro Jihomoravský kraj KP Brno-město Petr Doležal PGP-982/2015-702 2015.07.08 08:04:39 CEST	
Dosavadním vlastníčkům pozemků byla poskytnuta možnost seznámit se v terénu s průběhem navrhovaných nových hranic, které byly označeny předepsaným způsobem.		

VÝKAZ DOSAVADNÍHO A NOVÉHO STAVU ÚDAJŮ KATASTRU NEMOVITOSTÍ

Dosavadní stav				Nový stav													
Označení pozemku parc. číslem	Výměra parcely		Druh pozemku	Označení pozemku parc. číslem	Výměra parcely		Druh pozemku	Typ stavby	Způsob využití	Způsob využití	Způsob určení výměr	Porovnání se stavem evidence právních vztahů					
	ha	m ²			Způsob využití	Způsob využití						Díl přechází z pozemku označeného v katastru nemovitostí	dřívejší poz. evidence	Číslo listu vlastnictví	Výměra dílu		Označení dílu
2565/2	Věcné břemeno											2565/2		5930			
2565/3	Věcné břemeno A											2565/3		5930			
2565/3	Věcné břemeno B											2565/3		5930			

Oprávněný: dle listiny
Druh břemene: dle listiny

GEOMETRICKÝ PLÁN pro

vymezení rozsahu věcného břemene k části pozemku

Vyhotovitel: **MapKart s.r.o.**
Souhrady 4, 625 00 Brno
IČO: 25572822

Číslo plánu: 1464-153b/2015

Okres: Brno-město

Obec: Brno

Kat. území: Bohunice

Mapový list: DKM

Dosavadním vlastníkům pozemků byla poskytnuta možnost seznámit se v terénu s průběhem navrhovaných nových hranic, které byly označeny předepsaným způsobem:

Geometrický plán ověřil úředně oprávněný zeměměřický inženýr:

Jméno, příjmení: Ing. Zbyněk Červinka

Číslo položky seznamu úředně oprávněných zeměměřických inženýrů: 1696/1997

Dne: 1. července 2015 Číslo: 177/2015

Náležitostmi a přesností odpovídá právním předpisům.

Katastrální úřad souhlasí s očíslováním parcel.

KÚ pro Jihomoravský kraj
KP Brno-město
Petr Doležal
PGP-983/2015-702
2015.07.08 08:16:34 CEST

Stejnopis ověřil úředně oprávněný zeměměřický inženýr:

Jméno, příjmení: Ing. Zbyněk Červinka

Číslo položky seznamu úředně oprávněných zeměměřických inženýrů: 1696/1997

Dne: 9. 7. 2015 Číslo: 187/2015

Tento stejnopis odpovídá geometrickému plánu v elektronické podobě uloženému v dokumentaci katastrálního úřadu.

Ověření stejnopisu geometrického plánu v listinné podobě.



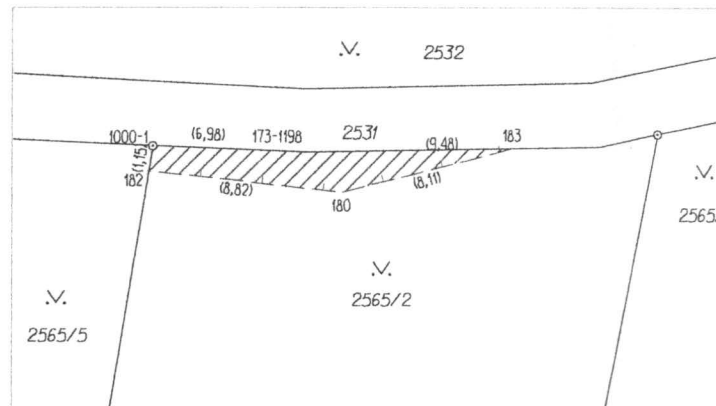
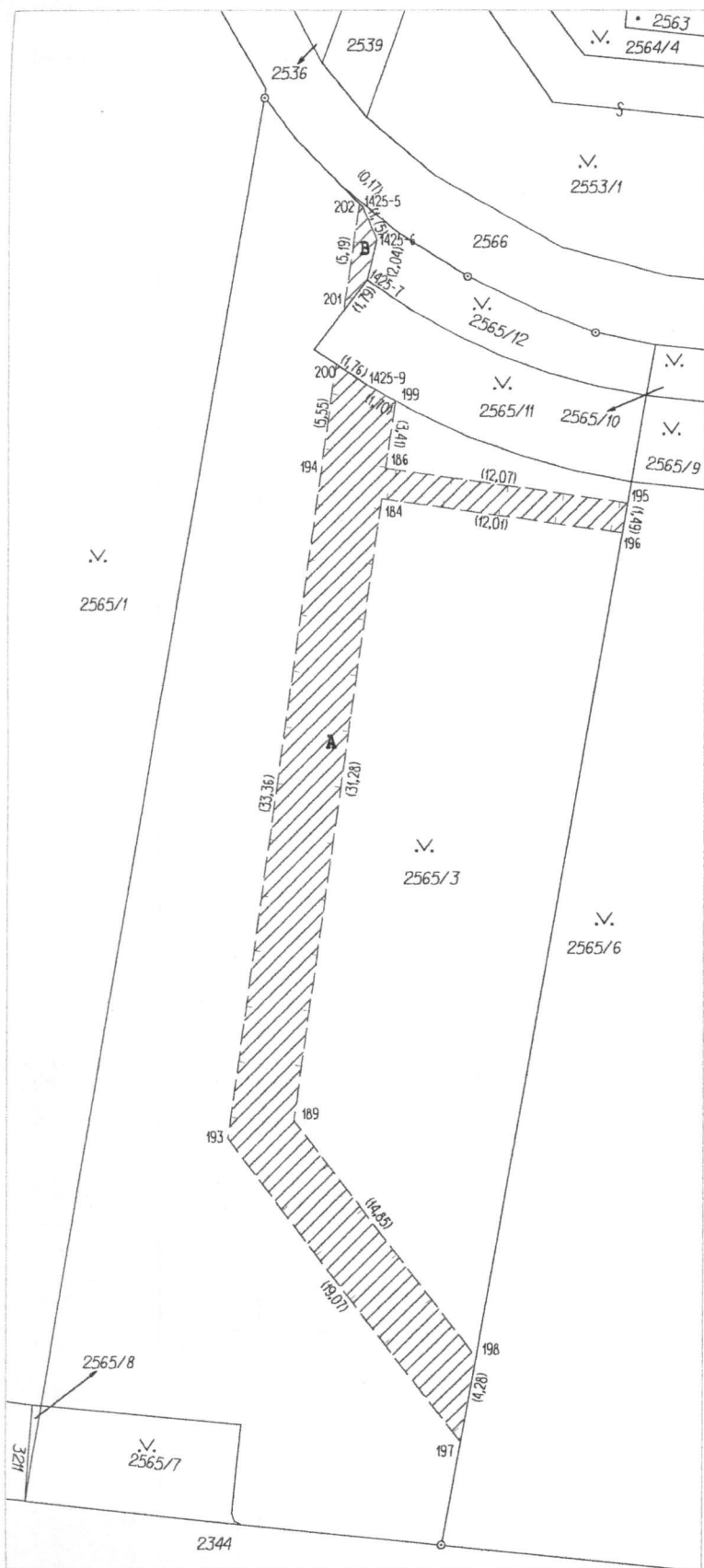

Seznam souřadnic (S-JTSK)

Číslo bodu	Souřadnice pro zápis do KN			Kód kvality	Poznámka
	Y	X			
173-1198	601225,88	1163027,25	3	břemeno	
1000-1	601232,85	1163026,93	3	břemeno	
1425-5	601165,50	1163071,45	3	břemeno B	
1425-6	601164,79	1163073,05	3	břemeno B	
1425-7	601165,26	1163075,04	3	břemeno B	
1425-9	601165,30	1163080,35	3	břemeno A	
180	601224,26	1163029,05	3	břemeno	
182	601233,03	1163028,07	3	břemeno	
183	601216,40	1163027,07	3	břemeno	
184	601164,50	1163086,04	3	břemeno A	
186	601164,30	1163084,56	3	břemeno A	
189	601168,81	1163117,02	3	břemeno A	
193	601172,13	1163117,90	3	břemeno A	
194	601167,52	1163084,86	3	břemeno A	
195	601152,35	1163086,26	3	břemeno A	
196	601152,61	1163087,73	3	břemeno A	
197	601160,49	1163133,00	3	břemeno A	
198	601159,75	1163128,78	3	břemeno A	
199	601163,82	1163081,18	3	břemeno A	
200	601166,75	1163079,36	3	břemeno A	
201	601166,34	1163076,47	3	břemeno B	
202	601165,62	1163071,33	3	břemeno B	

VÝKAZ DOSAVADNÍHO A NOVÉHO STAVU ÚDAJŮ KATASTRU NEMOVITOSTÍ

Dosavadní stav

Nový stav

Označení pozemku parc. číslem	Výměra parcely		Druh pozemku Způsob využití	Označení pozemku parc. číslem	Výměra parcely		Druh pozemku Způsob využití	Typ stavby Způsob využití	Zpús. určení výměr	Porovnání se stavem evidence právních vztahů					
	ha	m ²			ha	m ²				Díl přechází z pozemku označeného v		Číslo listu vlastnictví	Výměra dílu		Označení dílu
										katastru nemovitostí	dřívější poz. evidence		ha	m ²	
2565/3										2565/3		5930			

Oprávněný: dle listiny
Druh břemene: dle listiny

GEOMETRICKÝ PLÁN pro

vymezení rozsahu věcného břemene k části pozemku

Geometrický plán ověřil úředně oprávněný zeměměřičský inženýr:

Jméno, příjmení: Ing. Zbyněk Červinka

Číslo položky seznamu úředně oprávněných zeměměřičských inženýrů: 1696/1997

Dne: 1. července 2015 Číslo: 177/2015

Náležitostmi a přesností odpovídá právním předpisům.

Stejnopis ověřil úředně oprávněný zeměměřičský inženýr:

Jméno, příjmení: Ing. Zbyněk Červinka

Číslo položky seznamu úředně oprávněných zeměměřičských inženýrů: 1696/1997

Dne: 9. 7. 2015 Číslo: 187/2015

Tento stejnopis odpovídá geometrickému plánu v elektronické podobě uloženému v dokumentaci katastrálního úřadu.

Vyhotovitel: **MapKart s.r.o.**
Souhrady 4, 625 00 Brno
IČO: 25572822

Číslo plánu: 1464-153c/2015

Okres: Brno-město

Obec: Brno

Kat. území: Bohunice

Mapový list: DKM

Dosavadním vlastníkům pozemků byla poskytnuta možnost seznámit se v terénu s průběhem navrhovaných nových hranic, které byly označeny předepsaným způsobem:

Katastrální úřad souhlasí s ožíslováním parcel.

KÚ pro Jihomoravský kraj
KP Brno-město
Petr Doležal
PGP-984/2015-702
2015.07.08 08:25:57 CEST

Ověření stejnopisu geometrického plánu v listinné podobě.



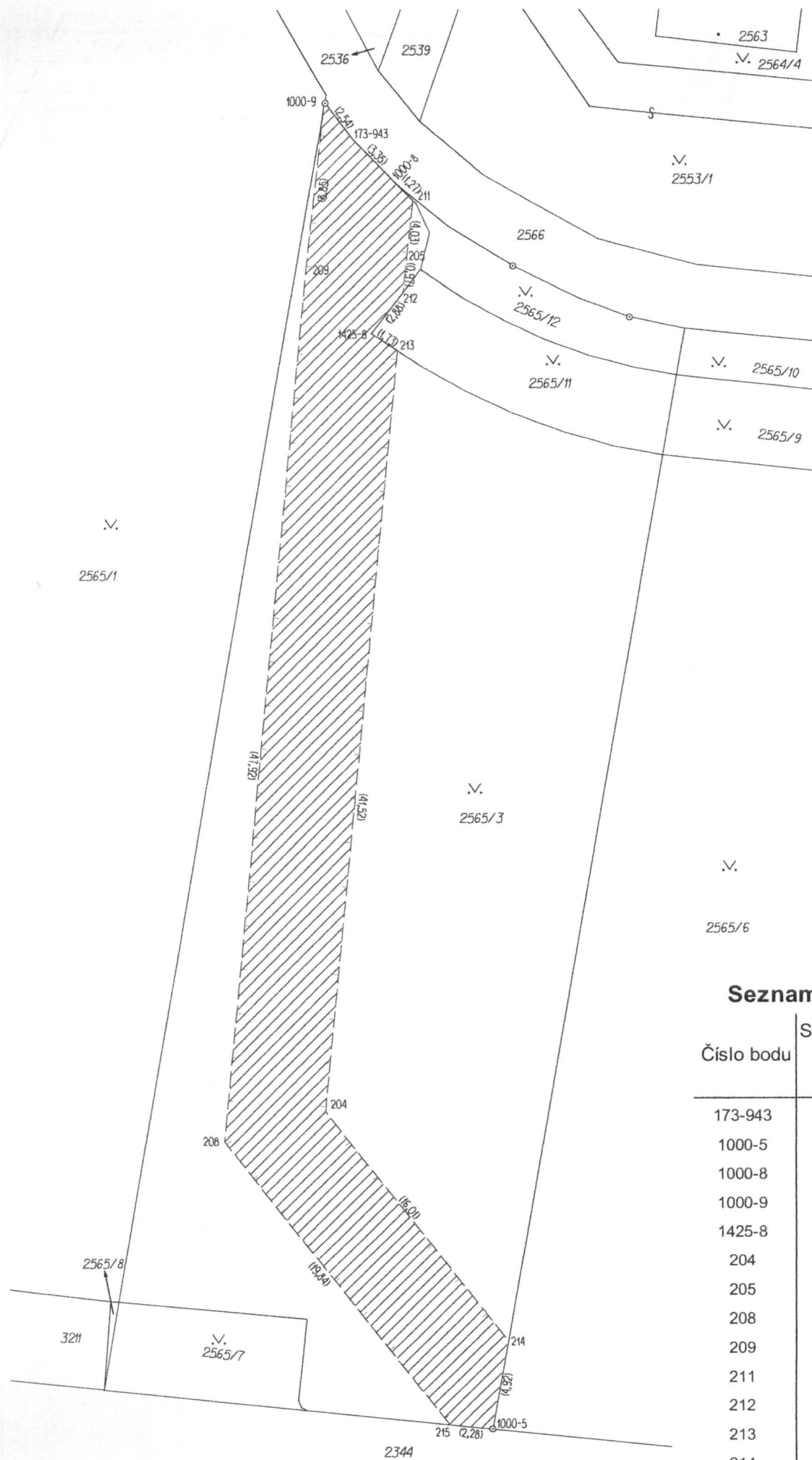

Seznam souřadnic (S-JTSK)

Číslo bodu	Souřadnice pro zápis do KN		
	Y	X	Kód kvality
173-943	601168,89	1163067,99	3
1000-5	601161,41	1163138,31	3
1000-8	601166,56	1163070,40	3
1000-9	601170,41	1163065,96	3
1425-8	601167,93	1163078,56	3
204	601170,44	1163120,86	3
205	601166,10	1163075,30	3
208	601175,92	1163122,46	3
209	601171,38	1163074,76	3
211	601165,66	1163071,29	3
212	601166,19	1163076,27	3
213	601166,50	1163079,53	3
214	601160,57	1163133,46	3
215	601163,68	1163138,08	3

VÝKAZ DOSAVADNÍHO A NOVÉHO STAVU ÚDAJŮ KATASTRU NEMOVITOSTÍ

Dosavadní stav

Nový stav

Označení pozemku parc. číslem	Výměra parcely		Druh pozemku	Označení pozemku parc. číslem	Výměra parcely		Druh pozemku	Typ stavby	Způsob využití	Způsob využití	Způsob využití	Porovnání se stavem evidence právních vztahů					
												ha	m ²	Způsob využití	Způsob využití	Způsob využití	Díl přechází z pozemku označeného v
	katastru nemovitostí	dřívější poz. evidence	ha		m ²												
2565/3												2565/3		5930			

Oprávněný: dle listiny
Druh břemene: dle listiny

<h3 style="text-align: center;">GEOMETRICKÝ PLÁN</h3> <p style="text-align: center;">pro</p> <p style="text-align: center;">vymezení rozsahu věcného břemene k části pozemku</p>	Geometrický plán ověřil úředně oprávněný zeměměřický inženýr:	Stejnopis ověřil úředně oprávněný zeměměřický inženýr:
	Jméno, příjmení: Ing. Zbyněk Červinka	Jméno, příjmení: Ing. Zbyněk Červinka
	Číslo položky seznamu úředně oprávněných zeměměřických inženýrů: 1696/1997	Číslo položky seznamu úředně oprávněných zeměměřických inženýrů: 1696/1997
	Dne: 1. července 2015 Číslo: 177/2015	Dne: 9. 7. 2015 Číslo: 184/2015
	Náležitostmi a přesností odpovídá právním předpisům.	Tento stejnopis odpovídá geometrickému plánu v elektronické podobě uloženému v dokumentaci katastrálního úřadu.
Vyhotovitel: MapKart s.r.o. Souhrady 4, 625 00 Brno IČO: 25572822	Katastrální úřad souhlasí s očíslováním parcel.	Ověření stejnopisu geometrického plánu v listinné podobě.
Číslo plánu: 1464-153d/2015 Okres: Brno-město Obec: Brno Kat. území: Bohunice Mapový list: DKM	KÚ pro Jihomoravský kraj KP Brno-město Petr Doležal PGP-985/2015-702 2015.07.08 08:40:51 CEST	
Dosavadním vlastníkům pozemků byla poskytnuta možnost seznámit se v terénu s průběhem navrhovaných nových hranic, které byly označeny předepsaným způsobem:		

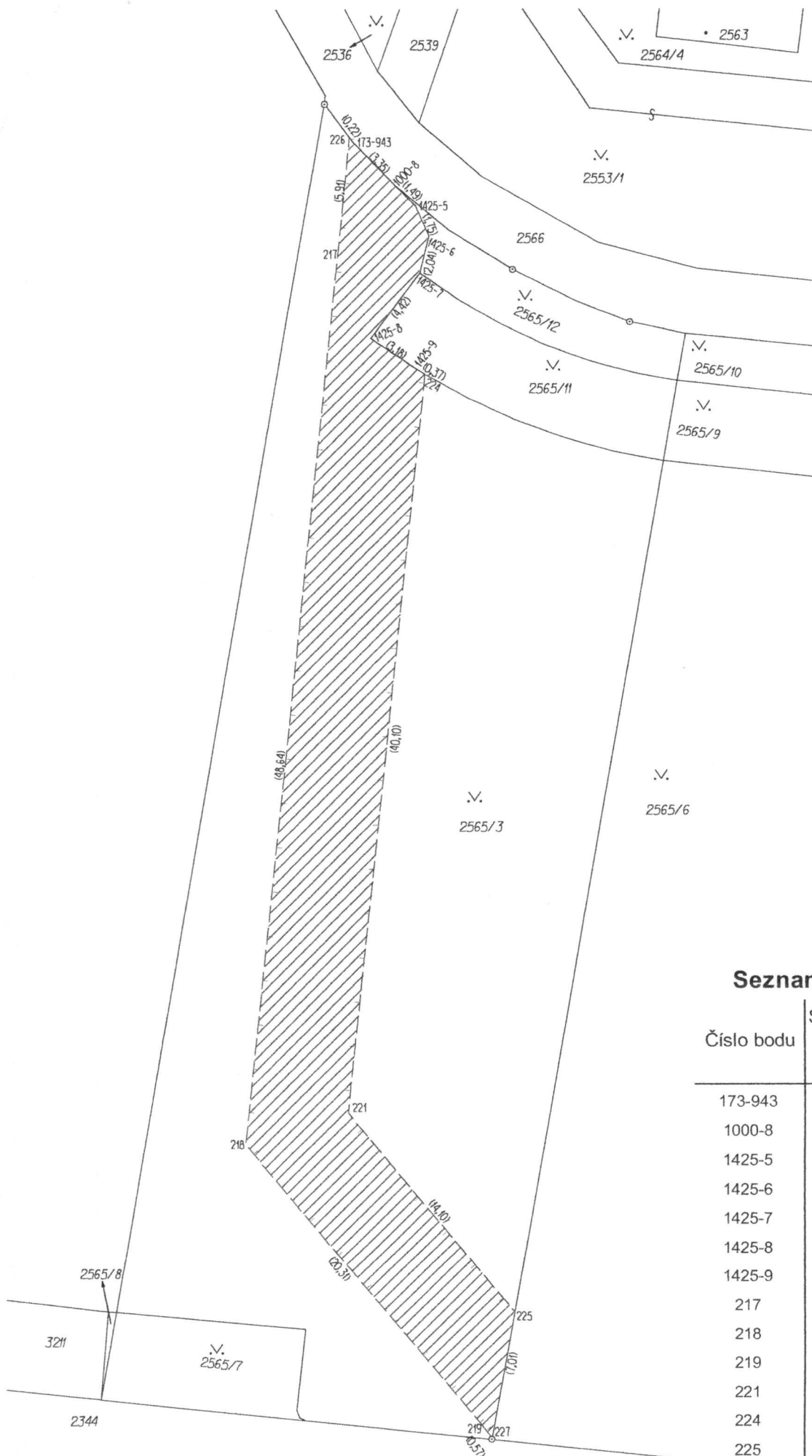

Seznam souřadnic (S-JTSK)

Číslo bodu	Souřadnice pro zápis do KN		
	Y	X	Kód kvality
173-943	601168,89	1163067,99	3
1000-8	601166,56	1163070,40	3
1425-5	601165,50	1163071,45	3
1425-6	601164,79	1163073,05	3
1425-7	601165,26	1163075,04	3
1425-8	601167,93	1163078,56	3
1425-9	601165,30	1163080,35	3
217	601169,60	1163073,69	3
218	601174,67	1163122,07	3
219	601161,73	1163137,73	3
221	601169,17	1163120,41	3
224	601164,98	1163080,53	3
225	601160,19	1163131,28	3
226	601169,02	1163067,81	3
227	601161,39	1163138,19	3

