

Smlouva

na „Provedení oprav, údržby a doplnění stávajícího vybavení“

Smluvní strany

Objednatel:

Česká republika – Krajské ředitelství policie hlavního města Prahy

se sídlem: Kongresová 1666/2, 140 00 Praha 4 - Nusle

zastoupený: **plk. Ing. Pavlem Dombrovským**

náměstkem ředitele Krajského ředitelství policie hl. m. Prahy
pro ekonomiku

adresa: Česká republika – Krajské ředitelství policie hlavního města
Prahy

P. O. BOX 1151

110 00 Praha 1

IČO: 75151472

DIČ: CZ75151472

bankovní spojení:

číslo účtu:

telefon:

e-mail:

(dále jen jako "objednatel") na straně jedné

a

Dodavatel:

PF NÁBYTEK spol. s.r.o.

se sídlem: Bilina 30, 398 43 Veselíčko

zastoupený: **Tomáš Linhart**, jednatel

IČO: 15771334

DIČ: CZ15771334

bankovní spojení:

číslo účtu:

tel:

e-mail:

Zapsán:

v Obchodním rejstříku vedeného u Krajského soudu v Českých
Budějovicích, oddíl C, vložka 756

(dále jen jako „dodavatel“) na straně druhé

uzavírají dle § 2079 a násl. zákona č.89/2012 Sb., Občanský zákoník, ve znění
pozdějších předpisů (dále jen „Občanský zákoník“)

tuto kupní smlouvu

Čl. I.

Předmět smlouvy

1.1. Předmětem této smlouvy je **Provedení oprav, údržby a doplnění stávajícího vybavení** (specifikace předmětu plnění je uvedena v příloze č. 1 této smlouvy), na základě cenové nabídky k veřejné zakázce malého rozsahu, vyhlášené na webových stránkách profilu zadavatele: <https://nen.nipez.cz/profil/KRP> pod evidenčním číslem N006/25/00001344 dne 17. 01. 2025.

Čl. II.

Cena

2.1. Celková cena za celý objem zakázky činí:

1 115 772,72 Kč bez DPH
234 312,28 Kč – DPH 21%
1 350 085,00 Kč včetně DPH

slovy: jeden milion třístapadesát tisíc osmdesátpět korun českých včetně DPH.

Tato cena zahrnuje veškeré náklady dodavatele spojené s předmětem plnění a je nejvyšší přípustná.

Čl. III.

Práva a povinnosti smluvních stran

3.1. Práva a povinnosti dodavatele:

a) provést opravy, údržbu a dodat vybavení dle čl. I této smlouvy, řádně a včas, v termínu, na kterém se s objednatelem dohodne, ve stanoveném místě, stanoveným způsobem

a v stanovené kvalitě se **záruční dobou** minimálně 24 měsíců ode dne převzetí dodaného vybavení, nestanoví-li výrobce vyšší.

b) upozornit objednatele na překážky znemožňující provedení dodávek,

c) nést odpovědnost za vadné a opožděné plnění a způsobené škody z tohoto plnění,

d) dodržovat individuální pokyny objednatele,

e) odstoupit od smlouvy při podstatném porušení povinností objednatele,

f) požadovat od objednatele řádné a včasné zaplacení dohodnuté ceny.

3.2. Práva a povinnosti objednatele:

a) poskytnout dodavateli potřebné spolupůsobení (součinnost) – poskytnout včas objednávku,

b) převzít dodávku,

c) oznámit dodavateli veškeré vady a požadovat jejich odstranění,

d) zaplatit cenu za dodávku,

e) odstoupit od smlouvy při podstatném porušení povinností dodavatele,

f) požadovat od dodavatele náhradu za jeho vadné a opožděné plnění.

Čl. IV.

Dodací podmínky

4.1. Dodavatel se zavazuje provést opravy, údržbu a dodat požadované vybavení po podpisu kupní smlouvy do 90 dnů ode dne obdržení písemné objednávky. Za datum splnění oprav, údržby a dodání požadovaného vybavení se považuje den převzetí dodávky dle dodacího listu podepsaného pověřeným pracovníkem objednatele.

4.2. Objednatel nabývá vlastnictví převzetím oprav, údržby a dodávky od dodavatele; převzetí bude prokázáno podpisem pověřeného pracovníka na dodacím listu; položky zboží, uživatelské prostředí a dokumentace bude v českém jazyce; všechny položky zboží budou určeny pro Českou republiku.

4.3. **Místa plnění:**

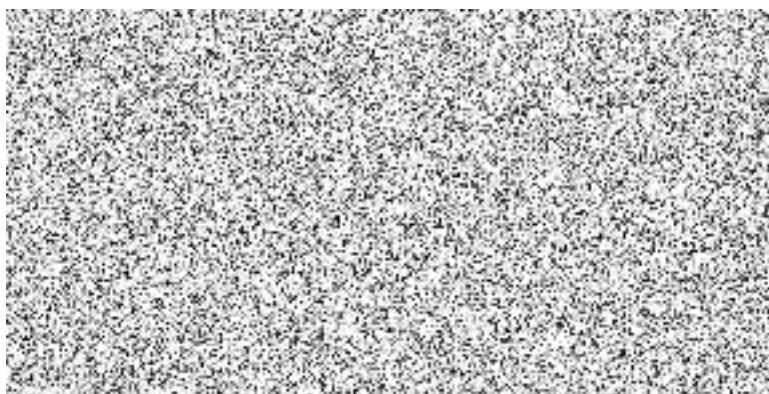

4.4. U předávání zboží **musí být přítomen** pověřený zástupce dodavatele.

4.5. Dopravu do místa plnění, stěhování a montáž zajišťuje dodavatel na své náklady a je součástí celkové nabídkové ceny.

Čl. V.

Fakturace a placení

5.1. Smluvní strany se dohodly, že dodavatel vystaví fakturu za plnění nejpozději do 7 pracovních dnů od dodání zboží objednateli na základě konkrétní objednávky.

5.2. Smluvní strany se dohodly na splatnosti faktury 21 dnů od doručení faktury objednateli. Faktura je uhrazená dnem připsání fakturované částky na účet dodavatele.

5.3. Faktura musí obsahovat náležitosti daňového dokladu dle § 29 zákona č. 235/2004 Sb., o dani z přidané hodnoty, ve znění pozdějších předpisů a § 435 Občanského zákoníku. Přílohu faktury musí tvořit kopie dodacího listu potvrzená pověřeným pracovníkem objednatele.

5.4. Adresa pro zaslání faktur: Krajské ředitelství policie hl. m. Prahy

OMTZ Odboru správy majetku
P. O. BOX 1151
110 00 Praha 1

ČI. VI.

Odpovědnost za vady díla a záruka za jakost

6.1. Je-li vadné plnění podstatným porušením, postupuje objednatel v souladu s § 2106 a násl. Občanského zákoníku. Volbu práva z vadného plnění provede objednatel v souladu s platným Občanským zákoníkem a současně s oznámením vady písemně. Za písemné oznámení se považuje jak listinná (dopisem, faxem), tak elektronická (e-mailem, datovou schránkou) podoba uplatnění práva z vadného plnění.

6.2. Reklamace v záruční době bude zajištěna garantem záruky. Dodavatel je povinen započít reklamační úkony do 3 dnů od výzvy objednatele.

6.3. Nebude-li započata reklamace podle odstavce 6.3 nebo nedojde-li k odstranění požadované záruční vady v dohodnuté době, má objednatel právo na dodání nového materiálu za materiál reklamovaný, stejné kvality a stejného výrobce.

ČI. VII.

Podmínky odstoupení od smlouvy

7.1. Od smlouvy lze odstoupit, pokud dojde k podstatnému porušení smluvních vztahů a pokud tento úmysl oznámí oprávněná strana druhé straně do 10-ti dnů od vzniku podstatného porušení povinností.

7.2. Podstatným porušením smlouvy se rozumí, jestliže strana porušující smlouvu věděla nebo mohla vědět, že druhá strana při takovém porušení nebude mít zájem na takovém plnění smlouvy.

7.3. Za podstatné porušení se považuje zejména:

a) prodlení dodavatele s dodáním zboží déle než 10 dnů a objednatel se přitom na tomto prodlení nijak nepodílel

b) objednatel nesplní své finanční závazky vůči dodavateli a nebude schopen poskytnout takové záruky, že je splní v náhradním termínu.

7.4. Odstoupení je však přípustné teprve tehdy, když dodavatel dohodl s objednatelem písemně novou přiměřenou lhůtu ke splnění závazku a ta neúspěšně uplynula.

ČI. VIII.

Smluvní pokuty a úroky z prodlení

8.1. Smluvní strany se dohodly, že v případě prodlení je možné uplatnit úrok z prodlení v zákonné výši dle příslušných ustanovení občanského zákoníku a předpisů souvisejících.

Čl. IX.

Závěrečná ustanovení

9.1. Smlouva nabývá platnosti dnem jejího oboustranného elektronického podpisu oprávněnými zástupci smluvních stran a účinnosti dnem uveřejnění v Registru smluv. Objednatel se zavazuje k jejímu uveřejnění.

9.2. Veškeré změny této smlouvy lze provádět pouze formou písemného dodatku potvrzeného oběma smluvními stranami.

9.3. K zániku smlouvy může dojít:

- a) dohodou smluvních stran,
- b) odstoupením jednou ze smluvních stran z důvodů uvedených ve smlouvě.

9.4. Práva a povinnosti smluvních stran v této smlouvě výslovně neupravená se řídí příslušnými ustanoveními občanského zákoníku a předpisů souvisejících.

Za objednatele:
V Praze dne
(dle elektronického podpisu)

Za dodavatele:
V Bilině
(dle elektronického podpisu)

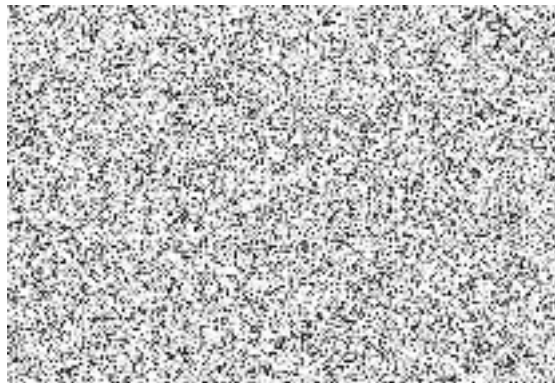
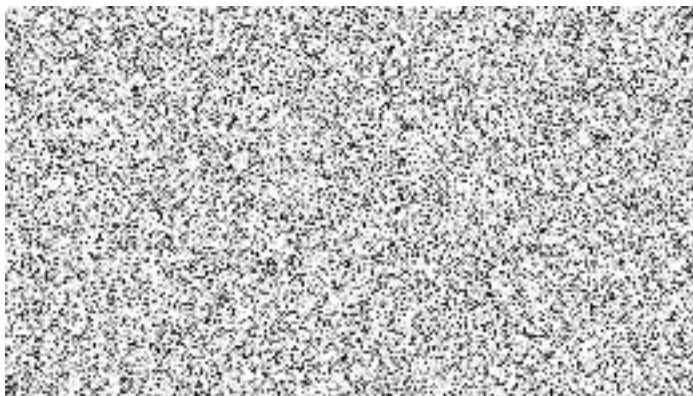

Příloha č. 1 Kupní smlouvy

Cenová a specifikační tabulka

Popis položky	počet	MJ	Jed.cena bez DPH	Jedn.cena s DPH	Celkem bez DPH	Celkem s DPH	Místo dodání *
1 křeslo, potah Montreal 08; §74 x h 80 x v79 cm - dodávka	12	ks	9 142	11 062	109 706	132 744	V
2 křeslo, potah Montreal 69; §74x h 80 x v79 cm - dodávka	29	ks	9 142	11 062	265 122	320 798	V
3 křeslo, potah Montreal 25; §74 x h 80 x v79 cm - dodávka	9	ks	9 142	11 062	82 279	99 558	M
4 2-křeslo, potah Montreal 08; §139 x h80 x v79 cm -dodávka	7	ks	14 240	17 231	99 683	120 617	V
5 2-křeslo, potah Montreal 25; §139 x h80 x v79 cm - dodávka	4	ks	14 240	17 231	56 962	68 924	M
6 3-křeslo, potah Montreal 25 §139 x h80 x v79 cm - dodávka	1	ks	19 769	23 921	19 769	23 921	M
7 Samostatný 1-sedák, umožňující sestavu rohové sedací soupravy s rohem - pravá, potah Montreal 08 - dodávka	1	ks	7 625	9 226	7 625	9 226	V
Samostatný 2-sedák, umožňující sestavu rohové sedací soupravy s rohem - pravá, potah Montreal 08 - dodávka	1	ks	12 726	15 398	12 726	15 398	V
Samostatný rohový díl, umožňující sestavu rohové sedací soupravy s rohem - pravá, potah Montreal 08 - dodávka	1	ks	17 270	20 897	17 270	20 897	V
8 Samostatný 1-sedák, umožňující sestavu rohové sedací soupravy s rohem - levá, potah Montreal 08 - dodávka	2	ks	7 625	9 226	15 250	18 452	V
Samostatný 2-sedák, umožňující sestavu rohové sedací soupravy s rohem - levá, potah Montreal 08 - dodávka	2	ks	12 726	15 398	25 451	30 796	V
Samostatný rohový díl, umožňující sestavu rohové sedací soupravy s rohem - levá, potah Montreal 08 - dodávka	2	ks	17 270	20 897	34 540	41 794	V
9 Taburet, potah Montreal 25,§80 x h46 x v42 cm - dodávka	2	ks	4 657	5 635	9 314	11 270	M
10 náhradní sedák, potah Montreal 25 - oprava, údržba	43	ks	2 542	3 076	109 312	132 268	M
11 náhradní opěrák, potah Montreal 25 - oprava, údržba	43	ks	2 172	2 628	93 392	113 004	M
12 přečalounění zad, potah Montreal 25 -oprava, údržba	5	ks	2 510	3 037	12 550	15 185	M
13 konferenční stůlek 58 x 43 x 51,5 cm - dodávka	2	ks	2 938	3 555	5 876	7 110	M
14 konferenční stůlek 58 x 43 x 60 cm - dodávka	8	ks	2 938	3 555	23 504	28 440	V
15 konferenční stůlek 72 x 72 x 60 cm - dodávka	5	ks	4 703	5 691	23 517	28 455	V
16 konferenční stůlek 110 x 55 x 51,5 cm - dodávka	1	ks	4 635	5 608	4 635	5 608	M
17 konferenční stůlek 110 x 55 x 60 cm - dodávka	6	ks	4 807	5 816	28 840	34 896	V
18 Výměna náplně v opěrce, tl.12 cm, 64 x 46 cm - oprava, údržba	31	ks	783	947	24 262	29 357	V
19 Výměna náplně v šikmé opěrce, tl. 12 cm, 64cm (dole 53) x 46 cm - oprava, údržba	3	ks	882	1 067	2 645	3 201	V
20 Výměna náplně v šikmé opěrce, tl 12 cm,77cm (dole 65) x 46 cm - oprava, údržba	3	ks	1 165	1 410	3 496	4 230	V
21 Výměna náplně v sedáku, tloušťka 12 cm, rozměr 189 x 63 cm - oprava, údržba	10	ks	2 415	2 922	24 149	29 220	V
22 Výměna náplně v sedáku, tloušťka 12 cm, rozměr 63 x 63 cm - oprava, údržba	4	ks	974	1 179	3 898	4 716	V
Dodání do 90 dnů od podpisu smlouvy. Místo dodání se rozumí: M - RZ MORAVA, Hornická 301, 788 32 Staré Město, V - ÚZ Vysočina, Lesní 66, 592 31 Nové Město na Moravě			Cena celkem s DPH		1 350 085,00		
Cena včetně dopravy, stěhování a montáže. Cena žádné položky nesmí překročit 39 999,00 Kč/ks včetně DPH.							
Vzhledem k doplnění již stávajícího vybavení, je nutno přesně dodržet technickou specifikací a požadovaný vzhled a materiál (masiv BUK, buková překližka)							
Barva dřeva OŘECH.							
Druh látky Montreal, výběr barvy určí zadavatel dle vzorníku.							

