



Stejnopis č. 1

## KUPNÍ SMLOUVA

Smlouva č. KUP/35/05/022382/2024

uzavřená níže uvedeného dne, měsíce a roku  
dle § 2079 a násl. a § 2128 a násl. zák. č. 89/2012 Sb., občanský zákoník, ve znění pozdějších předpisů  
(dále jen jako „občanský zákoník“)  
(dále jen jako „smlouva“ nebo „kupní smlouva“)

mezi

**Hlavním městem Prahou**

se sídlem Mariánské nám. 2, 110 00 Praha 1

zastoupeným Ing. Janem Rákem, ředitelem odboru hospodaření s majetkem Magistrátu hl. m. Prahy

IČO: 00064581

DIČ: CZ00064581

Bankovní spojení: PPF banka, a.s., se sídlem Evropská 2690/17, 160 41 Praha 6

číslo účtu: 149024-0005157998/6000

konstantní symbol: 0558

variabilní symbol: 1300019304

(dále jen jako „prodávající“) na straně jedné

a

manželé

**Ing. Petr Kadlec**

bytem [redacted]

[redacted] Praha

r.č.:64 [redacted]

a

**Jana Kadlecová**

bytem [redacted]

[redacted] Praha

r.č. 67 [redacted]

(dále jen jako „kupující“) na straně druhé

(všichni dále jen jako „smluvní strany“)

## I.

1. Prodávající prohlašuje, že je výlučným vlastníkem pozemků parc. č. 1061/82, 1759/4 a 1759/5, vše v kat. území Liboc, obec Praha, tak, jak je zapsáno na LV č. 743 u Katastrálního úřadu pro hl. m. Prahu, Katastrální pracoviště Praha. Vlastnické právo k výše uvedeným pozemkům nabyt prodávající na základě zákona č. 172/1991 Sb., o přechodu některých věcí z majetku České republiky do vlastnictví obcí, v platném znění.
2. Předmětem koupě dle této smlouvy je pozemek parc. č. 1061/82 o výměře 2 m<sup>2</sup>, ostatní plocha/jiná plocha, pozemek parc. č. 1759/4 o výměře 2 m<sup>2</sup>, ostatní plocha/jiná plocha a pozemek parc. č. 1759/5 o výměře 8 m<sup>2</sup>, ostatní plocha/jiná plocha, vše v kat. území Liboc, obec Praha (dále jen jako „předmět koupě“).

## II.

1. Prodávající prodává předmět koupě uvedený v čl. I. odst. 2 této smlouvy se všemi součástmi a příslušenstvím, právy a povinnostmi s jeho vlastnictvím spojenými a kupující jej kupuje a přijímá do společného jmění manželů.
2. V souladu s § 43 odst. 1 zákona č. 131/2000 Sb., o hlavním městě Praze, ve znění pozdějších předpisů, tímto prodávající potvrzuje, že uzavření této smlouvy schválilo Zastupitelstvo hlavního města Prahy usnesením č. 19/43 ze dne 12.12.2024. Záměr prodeje předmětu koupě uvedeného v čl. I. odst. 2 této smlouvy byl zveřejněn na úřední desce Magistrátu hlavního města Prahy pod evidenčním číslem č. MHMP 1834134/2024 od 10.10.2024 do 31.10.2024.
3. Prodávající prohlašuje, že na předmětu koupě uvedeném v čl. I. odst. 2 této smlouvy neváznou dluhy, věcná břemena, zástavní práva ani jiné právní vady, vyjma smlouvy o smlouvě budoucí o zřízení věcného břemene č. SOB/36/03/004672/2023/TMCZ č. 10771/bVB3/FTTH-000/2023 týkající se umístění stavby veřejné komunikační sítě, kterou společnost T-Mobile Czech Republic a.s. vede pod označením „FIS\_FTTH\_CZ\_3014\_10771\_00193\_Praha\_Ruzyně\_A“, které bude zřizováno na části předmětu koupě, pozemku parc.č. 1759/5 v k.ú. Liboc, obec Praha. Uvedená smlouva o smlouvě budoucí o zřízení věcného břemene tvoří jako příloha č.1 nedílnou součást této kupní smlouvy.
4. Kupující prohlašuje, že byl seznámen se současným fyzickým a právním stavem předmětu koupě a předmět koupě kupuje a přijímá bez výhrad ve stavu, v jakém se nachází.

## III.

1. Kupní cena, sjednaná dohodou smluvních stran, za předmět koupě činí 155 760,- Kč (slovy: sto padesát pět tisíc sedm set šedesát korun českých), tj. 12 980,- Kč/m<sup>2</sup>. Výše uvedená kupní cena je kupní cenou za pozemky, jejichž převod je podle § 56 zákona č. 235/2004 Sb., o dani z přidané hodnoty, ve znění pozdějších předpisů, od daně osvobozen.
2. Kupní cena uvedená v odst. 1 tohoto článku bude zaplacená takto:
  - a) ke splacení první splátky kupní ceny si ponechá prodávající jistotu složenou kupujícím u prodávajícího ve výši **15 576,- Kč** (slovy: patnáct tisíc pět set sedmdesát šest korun českých),
  - b) doplatek kupní ceny ve výši **140 184,- Kč** (slovy: sto čtyřicet tisíc sto osmdesát čtyři korun českých) se kupující zavazuje zaplatit prodávajícímu na účet vedený u PPF banky a.s., Evropská

2690/17, 160 41 Praha 6, č. účtu: 149024-0005157998/6000, konst. symbol: 0558, variabilní symbol: 1300019304, a to do 30 dnů ode dne doručení této uzavřené kupní smlouvy kupujícímu, přičemž za den zaplacení doplatku kupní ceny se považuje den připsání platby na účet prodávajícího.

3. Při prodlení se zaplacením doplatku kupní ceny uvedené v odst. 2 písm. b) tohoto článku se kupující zavazuje uhradit ve prospěch prodávajícího smluvní pokutu ve výši 1,5 % z dlužné částky za každý i započatý týden prodlení, minimálně však 300,- Kč. Smluvní strany výslovně vylučují užití § 2050 občanského zákoníku, prodávající tak má nárok na náhradu škody vzniklé prodlením se zaplacením doplatku kupní ceny uvedené v odst. 2 písm. b) tohoto článku, i pokud je kryta smluvní pokutou dle tohoto odstavce. Při prodlení kupujícího se zaplacením doplatku kupní ceny uvedené v odst. 2 písm. b) tohoto článku delším než 30 dnů ode dne splatnosti doplatku kupní ceny je prodávající oprávněn od této smlouvy odstoupit. Právní účinky odstoupení vzniknou dnem, kdy oznámení prodávajícího o odstoupení od této smlouvy bude doručeno kupujícímu.
  
4. V případě prodlení kupujícího se zaplacením doplatku kupní ceny uvedené v odst. 2 písm. b) tohoto článku delším než 30 dnů ode dne splatnosti doplatku kupní ceny smluvní strany sjednávají ve prospěch prodávajícího smluvní pokutu ve výši složené jistoty dle odst. 2 písm. a) tohoto článku, tj. ve výši 15.760,- Kč. Již uhrazená 1. splátka kupní ceny formou složené jistoty dle odst. 2 písm. a) tohoto článku se považuje za zaplacenou smluvní pokutu dle předchozí věty, a to ke dni odstoupení od smlouvy, takže po zápočtu vzájemných pohledávek (pohledávka kupujícího vůči prodávajícímu ve věci jistoty ve výši 15.760,- Kč a pohledávka prodávajícího vůči kupujícímu ve věci smluvní pokuty ve výši 15.760,- Kč) nastane zánik obou těchto pohledávek. Smluvní strany pro tento případ výslovně vylučují užití § 2050 občanského zákoníku; prodávající tak má nárok na náhradu škody vzniklé prodlením se zaplacením doplatku kupní ceny uvedené v odst. 2 písm. b) tohoto článku delším než 30 dnů ode dne splatnosti, i pokud je kryta smluvní pokutou dle tohoto odstavce.

#### IV.

1. Vlastnické právo k předmětu koupě podle této smlouvy nabude kupující jeho vkladem do katastru nemovitostí vedeného Katastrálním úřadem pro hlavní město Prahu, Katastrálním pracovištěm Praha. Dnem nabytí vlastnického práva k předmětu koupě přechází na kupujícího nebezpečí jeho nahodilé zkázy a nahodilého zhoršení jeho stavu.
  
2. Smluvní strany souhlasí, aby Katastrální úřad pro hlavní město Prahu rozhodl o povolení vkladu vlastnického práva k předmětu koupě pro kupujícího do katastru nemovitostí a aby byl zapsán na příslušném listu vlastnictví kupujícího pro katastrální území Liboc, obec Praha, takto:

v části A LV:

SJM Kadlec Petr Ing. a Kadlecová Jana

v části B LV:

pozemek parc. č. 1061/82 ostatní plocha, jiná plocha o výměře 2 m<sup>2</sup>

pozemek parc. č. 1759/4 ostatní plocha, jiná plocha o výměře 2 m<sup>2</sup>

pozemek parc. č. 1759/5, ostatní plocha, jiná plocha o výměře 8 m<sup>2</sup>

v části C LV:

bez zápisu

v části E LV:

tato smlouva,

ostatní části LV beze změn.

3. Návrh na zahájení řízení o povolení vkladu vlastnického práva k předmětu koupě ve prospěch kupujícího do katastru nemovitostí vedeného Katastrálním úřadem pro hl. m. Prahu, Katastrální pracoviště Praha dle odst. 2 tohoto článku učiní prodávající nejpozději do 30 dnů ode dne zaplacení doplatku kupní ceny dle čl. III. odst. 2 písm. b) této smlouvy. Smluvní strany se dohodly, že správní poplatek spojený s provedením zápisu vkladu vlastnického práva k předmětu koupě do katastru nemovitostí ponese prodávající.
4. Pokud by katastrální úřad pravomocně zamítl návrh na vklad vlastnického práva k předmětu koupě dle této smlouvy, popřípadě pravomocně řízení o vkladu zastavil, smluvní strany se zavazují, že uzavřou novou kupní smlouvu nebo dodatek k této smlouvě stejného obsahu, jež splní zákonné podmínky pro povolení vkladu, případně, že na pokyn katastrálního úřadu tuto smlouvu či návrh na vklad náležitě doplní.
5. Do pravomocného rozhodnutí katastrálního úřadu jsou smluvní strany svými projevy a závazky dle této smlouvy vázány.

#### V.

1. Veškeré písemnosti, výzvy a oznámení se doručují na adresu prodávajícího nebo kupujícího uvedenou v této smlouvě. Pokud v průběhu plnění této smlouvy dojde ke změně adresy některého z účastníků této smlouvy, je povinen tento účastník neprodleně písemně oznámit druhému účastníkovi tuto změnu, a to způsobem dle předchozí věty.
2. Smluvní strany sjednávají, že doručování zásilek odeslaných s využitím provozovatele poštovních služeb se řídí § 573 občanského zákoníku.

#### VI.

1. Smluvní strany výslovně sjednávají, že výměra pozemku uvedená v čl. I. odst. 2 této smlouvy odpovídá ke dni uzavření této smlouvy výměře uvedené v katastru nemovitostí a kupující pro případ, že skutečná výměra pozemku neodpovídá zápisu v katastru nemovitostí, a tudíž výměře uvedené v čl. I. odst. 2 této smlouvy, se výslovně zavazuje, že v budoucnu neuplatní z tohoto důvodu právo dle § 2129 odst. 1 občanského zákoníku na přiměřenou slevu z kupní ceny.
2. Právní vztahy touto smlouvou výslovně neupravené se řídí příslušnými ustanoveními občanského zákoníku a ostatními platnými a účinnými právními předpisy.

3. Pokud kterékoliv ustanovení této smlouvy nebo jeho část bude neplatné či nevynutitelné a/nebo se stane neplatným či nevynutitelným a/nebo bude shledáno neplatným či nevynutitelným soudem či jiným příslušným orgánem, pak tato neplatnost či nevynutitelnost nebude mít vliv na platnost či vynutitelnost ostatních ustanovení smlouvy nebo jejích částí.
4. Smluvní strany výslovně souhlasí s tím, aby tato smlouva byla uvedena v Centrální evidenci smluv (CES) vedené prodávajícím, která je veřejně přístupná a která obsahuje údaje o smluvních stranách, číselné označení této smlouvy, datum jejího podpisu a text této smlouvy.
5. Smluvní strany výslovně sjednávají, že uveřejnění této smlouvy v registru smluv dle zákona č. 340/2015 Sb., o zvláštních podmínkách účinnosti některých smluv, uveřejňování těchto smluv a o registru smluv (zákon o registru smluv) ve znění pozdějších předpisů, zajistí prodávající.
6. Smluvní strany prohlašují, že skutečnosti uvedené v této smlouvě (v čl. I. - VI. této smlouvy) nepovažují za obchodní tajemství ve smyslu § 504 občanského zákoníku a udělují svolení k jejich užití a zveřejnění bez stanovení jakýchkoli dalších podmínek.
7. Tato kupní smlouva je vyhotovena v osmi autorizovaných výtiscích o pěti stranách textu, z nichž po jednom obdrží kupující a šest prodávající.
8. Smlouva nabývá platnosti dnem jejího podpisu oběma smluvními stranami a účinnosti dnem uveřejnění smlouvy v registru smluv.
9. Smluvní strany prohlašují, že si tuto smlouvu řádně přečetly, jejímu obsahu porozuměly, její obsah je srozumitelný a určitý, že jim nejsou známy žádné důvody, pro které by tato smlouva nemohla být řádně plněna nebo které by způsobovaly neplatnost této smlouvy a že je projevem jejich pravé, svobodné a vážné vůle prosté omylu, projevené při plné způsobilosti právně jednat, a dále že tato smlouva nebyla ujednána v rozporu se zákonem a nepříčí se dobrým mravům a veškerá prohlášení v této smlouvě odpovídají skutečnosti, což vše níže stvrzují svými podpisy.

Příloha č. 1: kopie smlouvy o smlouvě budoucí o zřízení věcného břemene č.

SOB/36/03/004672/2023/TMCZ č. 10771/bVB3/FTTH-000/2023 ze dne 27.3.2023

V Praze dne: 15. 1. 2025

V Praze dne: .....

za kupující:

...  
jetkem

**OVĚŘOVACÍ DOLOŽKA PRO LEGALIZACI**

Podle ověřovací knihy Magistrátu hl. m. Prahy  
poř.č. legalizace 0021/39/2025



**OVĚŘOVACÍ DOLOŽKA PRO LEGALIZACI**

Podle ověřovací knihy Úřadu městské části Praha 6  
poř.č. legalizace 33/VI/2025





MHMPXPKUNGGP

**S m l o u v a**  
**o budoucí smlouvě o zřízení věcného břemene**  
**č. SOB/36/03/004672/2023**  
**TMCZ č. 10771/bVB3/FTTH-000/2023**

podle ustanovení § 1785 a násl. zákona č. 89/2012 Sb., občanský zákoník, ve znění pozdějších předpisů (dále jen „občanský zákoník“) a v souladu s ustanovením § 104 zákona č. 127/2005 Sb., o elektronických komunikacích a o změně některých souvisejících zákonů (zákon o elektronických komunikacích), ve znění pozdějších předpisů (dále jen „zákon o elektronických komunikacích“),

**1. hlavní město Praha**

se sídlem Praha 1, Mariánské nám. 2

IČO: 000 64 581 DIČ: CZ00064581, plátce DPH

zastoupené: Mgr. Pavlou Dytrychovou, ředitelkou odboru evidence majetku Magistrátu hlavního města Prahy

bank. spojení: PPF banka a.s., č. účtu: 149024-5157998/6000

(dále jen „budoucí povinný“)

**2. T-Mobile Czech Republic a.s.**

se sídlem: Tomíčkova 2144/1, Chodov, 148 00 Praha 4

IČO: 649 49 681 DIČ: CZ64949681, plátce DPH

zapsaná v obchodním rejstříku, vedeném Městským soudem v Praze pod spis. zn. B 3787

zastoupená: [redacted] na základě pověření ze dne 25. 3. 2015

bank. spojení: BNP Paribas S.A., pobočka Česká republika, č. účtu 064450-6002770110/6300

(dále jen „budoucí oprávněný“)

(společně též jako „smluvní strany“, případně samostatně jako „smluvní strana“)

uzavřely níže uvedeného dne, měsíce, roku tuto

**smlouvu o budoucí smlouvě o zřízení věcného břemene**  
(dále jen „smlouva o smlouvě budoucí“)

**Článek I.**

Budoucí povinný prohlašuje, že je vlastníkem pozemků:

parc. č. 1300/11, 1300/18, 1300/19, 1517/2, 1619/5, 1630/1, 1630/3, 1654, 1664/2, 1664/42, 1664/83, 1672/1, 1738, 1739/42, 1739/43, 1739/51, 1739/82, 1739/85, 1757/16, 1762/1, 1764/1, 1765/1, 1767/1, 1806/11, 2212/3, 2221/7, 2221/8, 2221/12, 2222/1, 2222/2, 2222/6, 2222/10, 2222/13, 2223/1, 2223/2, 2233/1, 2235/1, 2237, 2239/1, 2239/6, 2241/1, 2241/2, 2241/3, 2241/4, 2241/5 v katastrálním území Ruzyně, obec Praha, zapsaných v katastru nemovitostí, vedeném Katastrálním úřadem pro hlavní město Prahu, Katastrální pracoviště Praha, na listu vlastnictví č. 1287

pro katastrální území Ruzyně;

parc. č. 851/1, 860/5, 973/19, 973/77, 1059/8, 1059/10, 1059/31, 1059/55, 1061/79, 1061/194, 1068/15, 1297/1, 1297/13, 1301, 1304, 1305, 1306, 1309, 1310, 1311/1, 1312, 1313, 1314, 1315, 1316/5, 1316/6, 1318, 1322, 1323/1, 1323/3, 1325, 1326/1, 1326/2, 1327/1, 1327/2, 1328/1, 1328/4, 1329/1, 1331, 1758/1, 1758/5, 1759/1, 1759/2, 1759/5, 1760 v katastrálním území Liboc, obec Praha, zapsaných v katastru nemovitostí, vedeném Katastrálním úřadem pro hlavní město Prahu, Katastrální pracoviště Praha, na listu vlastnictví č. 743 pro katastrální území Liboc;

parc. č. 302/30, 302/32, 306/8, 306/21, 625/3, 650/1, 651/1, 653 v katastrálním území Veveslavín, obec Praha, zapsaných v katastru nemovitostí, vedeném Katastrálním úřadem pro hlavní město Prahu, Katastrální pracoviště Praha, na listu vlastnictví č. 430 pro katastrální území Veveslavín (dále jen společně „pozemky“)

## Článek II.

1. Budoucí oprávněný je podnikatelem zajišťujícím veřejnou komunikační síť ve smyslu zákona o elektronických komunikacích, přičemž zřízení věcného břemene je ze strany budoucího oprávněného jedním z předpokladů řádného zajištění výkonu oprávnění dle ustanovení § 104, odst. 1 a 2 zákona o elektronických komunikacích.
2. Budoucí oprávněný umístí do pozemků stavbu veřejné komunikační sítě, kterou vede pod označením: „FIS\_FTTH\_CZ\_3014\_107771\_00193\_Praha\_Ruzyně\_A“ (dále jen „stavba“), která je zakreslena v přehledové situaci, která je přílohou této smlouvy o smlouvě budoucí.

## Článek III.

1. Protože pozemky jsou ve vlastnictví budoucího povinného, je třeba zajistit pro budoucího oprávněného právo vybudovat na těchto pozemcích stavbu a vstupovat na ně za účelem zabezpečení jejího provozu, oprav, stavebních úprav a údržby. Proto se budoucí oprávněný a budoucí povinný dohodli uzavřít smlouvu o zřízení věcného břemene, kterým budou pozemky zatíženy.
2. Budoucí oprávněný vyzve budoucího povinného do 4 měsíců ode dne dokončení stavby, tedy ode dne převzetí stavby budoucím oprávněným od zhotovitele stavby, k uzavření smlouvy o zřízení věcného břemene (dále též jen „budoucí smlouva“) ve znění, které je ujednáno níže v tomto článku smlouvy o smlouvě budoucí a smluvní strany se zavazují budoucí smlouvu uzavřít.
3. V případě nesplnění povinnosti vyzvat budoucího povinného k uzavření budoucí smlouvy ve lhůtě dle odstavce výše nebo v případě, že budoucí oprávněný nepodepíše smlouvu do 3 měsíců od jejího doručení budoucím povinným, může budoucí povinný uplatnit u budoucího oprávněného zaplacení jednorázové smluvní pokuty ve výši 20 000 Kč.

Smlouva o zřízení věcného břemene bude uzavřena s tímto obsahem, právy a povinnostmi:

### 1. hlavní město Praha

se sídlem Praha 1, Mariánské nám. 2

IČO: 000 64 581

DIČ: CZ00064581, plátce DPH

zastoupené: .....



bank. spojení: PPF banka a.s., č. účtu: 149024-5157998/6000  
(dále jen „povinný“)

## 2. T-Mobile Czech Republic a.s.

se sídlem: Tomičkova 2144/1, Chodov, 148 00 Praha 4

IČO: 649 49 681 DIČ: CZ64949681, plátce DPH

zapsaná v obchodním rejstříku, vedeném Městským soudem v Praze pod spis. zn. B 3787

zastoupená: .....

bank. spojení: BNP Paribas S.A., pobočka Česká republika, č. účtu 064450-6002770110/6300

(dále jen „oprávněný“)

(společně též jako „smluvní strany“, případně samostatně jako „smluvní strana“)

uzavřely níže uvedeného dne, měsíce, roku tuto

**smlouvu o zřízení věcného břemene**

(dále jen „smlouva“)

podle ustanovení § 1257 a násl. zákona č. 89/2012 Sb., občanský zákoník, ve znění pozdějších předpisů (dále jen „občanský zákoník“) a v souladu s ustanovením § 104 zákona č. 127/2005 Sb., o elektronických komunikacích a o změně některých souvisejících zákonů (zákon o elektronických komunikacích), ve znění pozdějších předpisů, (dále jen „zákon o elektronických komunikacích“)

### čl. I.

#### Úvodní ustanovení

1. Oprávněný je podnikatelem zajišťujícím veřejnou komunikační síť ve smyslu zákona o elektronických komunikacích, přičemž zřízení věcného břemene je ze strany oprávněného jedním z předpokladů řádného zajištění výkonu oprávnění dle ustanovení § 104, odst. 1 a 2 zákona o elektronických komunikacích.
2. Povinný prohlašuje, že je vlastníkem pozemků parc. č. .... v katastrálním území ....., obec Praha (dále jen „Pozemky“), zapsaných v katastru nemovitostí, vedeném Katastrálním úřadem pro hlavní město Prahu, Katastrální pracoviště Praha, na listu vlastnictví č. .... pro katastrální území .....
3. Oprávněný prohlašuje, že na výše uvedených Pozemcích je umístěna stavba veřejné komunikační sítě, kterou oprávněný vede pod označením:  
„FIS\_FTTH\_CZ\_3014\_10771\_00193\_Praha\_Ruzyně\_A“ (dále jen „zařízení“).

### čl. II.

#### Předmět smlouvy

Předmětem této smlouvy je zřízení služebnosti dle § 104 zákona o elektronických komunikacích (dále jen „věcné břemeno“). Obsah věcného břemene je specifikován v čl. III. této smlouvy. Věcné břemeno se zřizuje k tíži Pozemků ve prospěch oprávněného v rozsahu, uvedeném v této smlouvě a vyplývajícím z příslušných ustanovení občanského zákoníku a zákona o elektronických komunikacích.

### čl. III.

#### Specifikace věcného břemene

1. Povinný za podmínek ujednaných v této smlouvě zřizuje dle geometrického plánu č. .... ve prospěch oprávněného k tíži Pozemků právo, odpovídající věcnému břemeni, spočívající v právu umístění a provozování zařízení na Pozemcích a v právu přístupu a vjezdu na Pozemky za účelem zajištění bezpečného provozu, údržby, oprav a stavebních úprav zařízení. Věcné břemeno zahrnuje též právo oprávněného provádět na zařízení úpravy za účelem jeho výměny, modernizace nebo zlepšení jeho výkonnosti, včetně jeho odstranění.
2. Geometrický plán č. .... pro účely zřízení věcného břemene dle bodu 1. tohoto článku, schválený Katastrálním úřadem pro hlavní město Prahu, Katastrální pracoviště Praha dne .... pod čj. ...., je přílohou č. 1 a nedílnou součástí této smlouvy.
3. Smluvní strany berou na vědomí, že se změnou vlastníka Pozemků přecházejí práva a povinnosti vyplývající z věcného břemene na nabyvatele Pozemků.
4. Oprávněný prohlašuje, že právo odpovídající věcnému břemeni podle této smlouvy přijímá. Povinný prohlašuje, že si je vědom své povinnosti toto právo strpět a nerušit a zavazuje se zdržet se veškeré činnosti, která by vedla k ohrožení zařízení specifikovaného v této smlouvě nebo k omezení výkonu práva oprávněného dle této smlouvy.

#### čl. IV.

##### Výše náhrady za zřízení věcného břemene

1. Věcné břemeno se zřizuje jako úplatné.
2. Výše náhrady za zřízení věcného břemene je určena dle zásad uvedených v ustanovení § 16b zák. č. 151/1997 Sb., o oceňování majetku a o změně některých zákonů (zákon o oceňování majetku), ve znění pozdějších předpisů, a v prováděcích předpisech k zákonu o oceňování majetku, znaleckým posudkem, vypracovaným ..... dne ..... vedeným pod č. .... znaleckého deníku.
3. Výše náhrady za zřízení věcného břemene činí ... Kč bez DPH (slovy: .... korun českých). Oprávněný je povinen tuto částku včetně daně z přidané hodnoty v aktuální výši dle platných právních předpisů (DPH), nákladů na vypracování znaleckého posudku ve výši ....., které jsou tvořeny ze znalečného ve výši ..... Kč + DPH a administrativních nákladů znalce ve výši .... osvobozených od DPH, a poplatku za návrh na vklad práva odpovídajícího věcnému břemeni do katastru nemovitostí dle aktuálního Sazebníku úplat a správních poplatků podle zákona č. 634/2004 Sb., o správních poplatcích, ve znění pozdějších předpisů, osvobozeného od DPH, uhradit na základě povinným vystavené a oprávněnému zaslané faktury - daňového dokladu, a to do 30 dnů od jejího doručení oprávněnému. Faktura - daňový doklad musí obsahovat kromě jiného i číslo této smlouvy strany oprávněné a bude oprávněnému doručena elektronicky ve formátu pdf na emailovou adresu „epodatelna@t-mobile.cz“, přičemž každý email může obsahovat jen jeden doklad a v předmětu e-mailu musí být za účelem identifikace vždy uvedeno označení „ELPAFA“. Nebude-li faktura - daňový doklad obsahovat stanovené náležitosti nebo v ní nebudou správně uvedené požadované údaje, zejména číslo této smlouvy strany oprávněné, je oprávněný oprávněn vrátit ji povinnému ve lhůtě její splatnosti s uvedením chybějících náležitostí nebo nesprávných údajů. V takovém případě se přerušuje běh lhůty splatnosti a nová lhůta splatnosti počne běžet doručením opravené faktury - daňového dokladu oprávněnému
4. Oprávněný je povinen zaplatit fakturu na účet uvedený na faktuře - daňovém dokladu. Za den úhrady faktury se považuje den připsání příslušné částky na účet povinného. V případě prodlení se zaplacením fakturované částky se oprávněný zavazuje zaplatit povinnému

smluvní pokutu ve výši 0,1 % dlužné částky za každý den prodlení, minimálně však 300 Kč.

5. Povinný vystaví pro oprávněného řádný daňový doklad dle zákona č. 235/2004 Sb., o dani z přidané hodnoty, ve znění pozdějších předpisů, s datem uskutečnění zdanitelného plnění ke dni podpisu smlouvy.
6. V případě, že katastrální úřad nepovolí vklad práva dle této smlouvy do katastru nemovitosti, bude náhrada za zřízení věcného břemene vrácena v plné výši na účet oprávněného. Ujednání čl. VII odst. 8 smlouvy tím zůstává nedotčeno.

#### **čl. V.**

##### **Doba trvání věcného břemene**

Věcné břemeno zřízené touto smlouvou se sjednává jako časově neomezené a zaniká v případech stanovených zákonem.

#### **čl. VI.**

##### **Ostatní ujednání**

1. Povinný výslovně souhlasí, aby oprávněný a jeho případní smluvní partneři v době do povolení vkladu věcného břemene dle této smlouvy do katastru nemovitosti Pozemky užíval za účelem zajištění bezpečného provozu, údržby, oprav a stavebních úprav zařízení.
2. Oprávněný má ve vztahu k Pozemkům dále oprávnění, která mu vznikem věcného břemene dle této smlouvy přísluší především z ustanovení § 104 zákona o elektronických komunikacích.
3. Oprávněný je povinen při výkonu práva dle této smlouvy postupovat dle příslušných ustanovení občanského zákoníku a zákona o elektronických komunikacích a co nejvíce šetřit práva povinného. Po skončení prací je oprávněný povinen uvést vždy Pozemky do předchozího stavu a není-li to možné s ohledem na povahu provedených prací, do stavu odpovídajícího předchozímu účelu či užívání Pozemků a bezprostředně oznámit tuto skutečnost povinnému.
4. Jednat ve věcech, souvisejících s výkonem práv podle této smlouvy, je za stranu povinnou oprávněna osoba na tel. č.: 236003250. V případě změny v osobě oprávněné za povinného jednat se povinný zavazuje, tuto změnu bezodkladně ohlásit oprávněnému. Za oprávněného je pro kontaktování ve věcech, souvisejících s výkonem práv podle této smlouvy, určená emailová adresa na oddělení provozu: [FS\\_location@t-mobile.cz](mailto:FS_location@t-mobile.cz).

#### **čl. VII.**

##### **Závěrečná ustanovení**

1. Smluvní strany výslovně souhlasí s tím, aby tato smlouva byla vedena v Centrální evidenci smluv (CES), vedené povinným, která je veřejně přístupná a která obsahuje údaje o smluvních stranách, číselné označení této smlouvy, datum jejího podpisu a text této smlouvy.
2. Smluvní strany prohlašují, že skutečnosti uvedené v této smlouvě nepovažují za obchodní tajemství ve smyslu ust. § 504 občanského zákoníku a udělují svolení k jejich užití a zveřejnění bez stanovení jakýchkoli dalších podmínek.
3. Smluvní strany prohlašují, že smlouva představuje úplnou dohodu o veškerých jejích náležitostech a neexistují náležitosti, které by smluvní strany neujednaly.
4. Pro případ, že tato smlouva není uzavírána za přítomnosti obou smluvních stran, platí, že smlouva nebude uzavřena, pokud ji kterákoli ze smluvních stran podepíše s jakoukoli změnou či odchylkou, byť nepodstatnou, nebo dodatkem, ledaže druhá smluvní strana takovou změnu, odchylku nebo dodatek následně schválí.

5. Tato smlouva je vyhotovena v sedmi stejnopisech s platností originálu. Jeden stejnopis je určen pro potřeby příslušného katastrálního úřadu k řízení o povolení vkladu práva, odpovídajícího věcnému břemenu do katastru nemovitostí. Povinný obdrží pět stejnopisů a oprávněný jeden stejnopis této smlouvy.
6. Věcné břemeno podle této smlouvy vzniká v souladu s příslušným ustanovením občanského zákoníku zápisem do veřejného seznamu, kterým je katastr nemovitostí.
7. Smluvní strany se dohodly, že návrh na vklad práva odpovídajícího věcnému břemenu dle této smlouvy do katastru nemovitostí bude předložen Katastrálnímu úřadu pro hlavní město Praha, Katastrální pracoviště Praha, prostřednictvím povinného. Povinný se zavazuje zajistit podání návrhu na vklad práva odpovídajícího věcnému břemenu dle této smlouvy u katastrálního úřadu nejpozději do 45 dnů ode dne uzavření této smlouvy.
8. Smluvní strany se zavazují pro případ neplatnosti, neúčinnosti nebo nevymahatelnosti některého ujednání této smlouvy nebo pro případ, kdy podle této smlouvy katastrální úřad neprovede vklad věcného břemene do katastru nemovitostí, nahradit příslušná ujednání této smlouvy ustanoveními platnými, účinnými či vymahatelnými, případně uzavřít smlouvu novou tak, aby nejlépe odpovídala vůli smluvních stran projevované v této smlouvě a aby byla listinou způsobilou k provedení vkladu věcného břemene dle této smlouvy do katastru nemovitostí. Vyzvat druhou smluvní stranu k uzavření nové smlouvy je oprávněna kterákoli ze smluvních stran. Smluvní strany se zavazují poskytnout si navzájem veškerou součinnost tak, aby bylo dosaženo, a to bez zbytečného odkladu, účelu této smlouvy.
9. Tato smlouva nabývá platnosti a účinnosti dnem jejího podpisu oběma smluvními stranami, přičemž rozhodující je datum podpisu poslední smluvní strany. V případě povinnosti uveřejnit smlouvu v registru smluv podle zákona č. 340/2015 Sb. o zvláštních podmínkách účinnosti některých smluv, uveřejňování těchto smluv a o registru smluv (zákon o registru smluv), ve znění pozdějších předpisů, tato nabývá účinnosti dnem uveřejnění, které dle dohody smluvních stran zajistí povinný.
10. Smlouva může být měněna nebo doplňována pouze formou vzestupně číslovaných písemných dodatků, podepsaných oběma smluvními stranami.
11. Smlouva a právní vztahy z ní vyplývající se řídí právním řádem České republiky.
12. Na právní vztahy, vyplývající nebo související s touto smlouvou a v ní nebo v zákoně o elektronických komunikacích výslovně neupravené se přiměřeně uplatní ustanovení občanského zákoníku.
13. Povinný bere na vědomí, že oprávněný ve smyslu zákona č. 110/2019 Sb., o zpracování osobních údajů, v souvislosti s uzavřením a plněním této smlouvy zpracovává osobní údaje fyzické osoby jednající za druhou smluvní stranu nebo fyzické osoby zapojené do procesu plnění této smlouvy, a to pro účely: uzavírání a plnění smlouvy; vnitřní administrativní potřeby; ochrany majetku a osob; ochrany právních nároků; tvorby statistik a evidencí a plnění zákonných povinností. Jiné využití se vylučuje. Zpracovávanými osobními údaji jsou identifikační a kontaktní údaje, pracovní či korporátní zařazení a záznamy komunikace.
14. Smluvní strany prohlašují, že si smlouvu před jejím podpisem přečetly, že byla uzavřena po vzájemné dohodě, podle jejich pravé a svobodné vůle, dobrovolně, určitě, vážně a srozumitelně, což stvrzují svými podpisy.
15. V souladu s § 68 odst. 3 zákona č. 131/2000 Sb., o hlavním městě Praze, ve znění pozdějších předpisů, hlavní město Praha usnesením Rady hlavního města Prahy č. 3040 ze dne 5. 12. 2017, ve znění pozdějších revokací, svěřuje uzavírání smluv o zřízení věcného břemene

*týkajících se inženýrských sítí (služebnosti inženýrských sítí) do pravomoci Magistrátu hlavního města Prahy.*

Příloha:

č. 1 - Geometrický plán č. ....

**Článek IV.**

1. Budoucí povinný výslovně souhlasí, aby budoucí oprávněný a jeho smluvní partneři, v době po dokončení stavby a jejím uvedení do provozu, před uzavřením budoucí smlouvy, pozemky užíval za účelem zajištění bezpečného provozu, oprav, údržby a kontroly stavby.
2. Budoucí povinný a budoucí oprávněný se zavazují poskytnout si vzájemně veškerou součinnost při uzavírání budoucí smlouvy.
3. Tato smlouva o smlouvě budoucí zanikne:
  - i. dohodou smluvních stran, která musí být uzavřena písemnou formou,
  - ii. v případě, kdy pozemky nebudou stavbou dotčeny,
  - iii. uzavřením budoucí smlouvy ve shodném obsahu, jaký je obsažen v této smlouvě o smlouvě budoucí, případně s odchylkami odsouhlasenými oběma smluvními stranami.

**Článek V.**

1. Smluvní strany prohlašují, že smlouva o smlouvě budoucí představuje úplnou dohodu o veškerých jejích náležitostech a neexistují náležitosti, které by smluvní strany neujednaly.
2. Pro případ, že tato smlouva o smlouvě budoucí není uzavírána za přítomnosti obou smluvních stran, platí, že smlouva o smlouvě budoucí nebude uzavřena, pokud ji kterákoli ze smluvních stran podepíše s jakoukoli změnou či odchylkou, byť nepodstatnou, nebo dodatkem, ledaže druhá smluvní strana takovou změnu, odchylku nebo dodatek následně schválí.
3. Tato smlouva o smlouvě budoucí nabývá platnosti dnem jejího podpisu a účinnosti dnem uveřejnění v registru smluv v případě, že se na ni podle zákona č. 340/2015 Sb., o zvláštních podmínkách účinnosti některých smluv, uveřejňování těchto smluv a o registru smluv (zákon o registru smluv), ve znění pozdějších předpisů, vztahuje povinnost uveřejnění. Jinak nabývá účinnost dnem jejího podpisu oběma smluvními stranami. V případě povinnosti uveřejnění smlouvy o smlouvě budoucí dle zákona o registru smluv se smluvní strany dohodly, že tuto smlouvu o smlouvě budoucí zašle k uveřejnění v registru smluv budoucí povinný.
4. V souladu s § 68 odst. 3 zákona č. 131/2000 Sb., o hlavním městě Praze, ve znění pozdějších předpisů, hlavní město Praha usnesením Rady hlavního města Prahy č. 3040 ze dne 5. 12. 2017, ve znění pozdějších revokací, svěřuje uzavírání smluv o smlouvách budoucích na zřízení věcného břemene týkajících se inženýrských sítí do pravomoci Magistrátu hlavního města Prahy.
5. Smlouva o smlouvě budoucí může být měněna pouze písemnými, vzestupně číslovanými dodatky.
6. Smlouva o smlouvě budoucí byla sepsána ve třech vyhotoveních s platností originálu, z nichž budoucí oprávněný obdrží jedno vyhotovení a budoucí povinný obdrží dvě vyhotovení.
7. Smluvní strany prohlašují, že si smlouvu o smlouvě budoucí přečetly, s jejím obsahem

- souhlasí a na důkaz toho připojují své podpisy.
8. Smluvní strany výslovně souhlasí s tím, aby tato smlouva o smlouvě budoucí byla vedena v Centrální evidenci smluv (CES), vedené budoucím povinným, která je veřejně přístupná a která obsahuje údaje o smluvních stranách, číselné označení této smlouvy o smlouvě budoucí, datum jejího podpisu a text této smlouvy o smlouvě budoucí.
  9. Budoucí povinný bere na vědomí, že budoucí oprávněný ve smyslu zákona č. 110/2019 Sb., o zpracování osobních údajů, v souvislosti s uzavřením a plněním této smlouvy zpracovává osobní údaje fyzické osoby jednající za druhou smluvní stranu nebo fyzické osoby zapojené do procesu plnění této smlouvy, a to pro účely: uzavírání a plnění smlouvy; vnitřní administrativní potřeby; ochrany majetku a osob; ochrany právních nároků; tvorby statistik a evidencí a plnění zákonných povinností. Jiné využití se vylučuje. Zpracovávanými osobními údaji jsou identifikační a kontaktní údaje, pracovní či korporátní zařazení a záznamy komunikace.
  10. Smluvní strany prohlašují, že skutečnosti, uvedené v této smlouvě o smlouvě budoucí, nepovažují za obchodní tajemství ve smyslu ust. § 504 občanského zákoníku a udělují svolení k jejich užití a zveřejnění bez stanovení jakýchkoli dalších podmínek.

Přílohy:

- přehledová situace
- pověření ze dne 25. 3. 2015

27 -03- 2023

V Praze dne:

za budoucího povinného:



V Praze dne: 1.3.2023

za budoucího oprávněného:



na základě pověření  
T-Mobile Czech Republic a.s.



T-Mobile Czech Republic a.s.  
Tomášova 2144/1  
147 60 Praha 4  
IČ 249 49 651, DIČ CZ170490081



Číslo: 3  
 Datum: 3.10.2022 16:14:18  
 Jméno: Ing. J. Hlaváč  
 Adresa: Praha 2, Na Příkopě 15  
 Telefon: +420 224 123 456  
 E-mail: j.hlavac@firma.cz  
 Firma: GEOSON s.r.o.  
 IČ: 123456789  
 DIČ: CZ123456789

Číslo:	3	Datum:	3.10.2022 16:14:18	Jméno:	Ing. J. Hlaváč	Adresa:	Praha 2, Na Příkopě 15	Telefon:	+420 224 123 456	E-mail:	j.hlavac@firma.cz
Firma:	GEOSON s.r.o.	IČ:	123456789	DIČ:	CZ123456789						
Stavební výřez: Střech vrtahř Měřítko: 1:4000 Datum: 3.10.2022 Číslo: 424 Vypracoval: C.1											

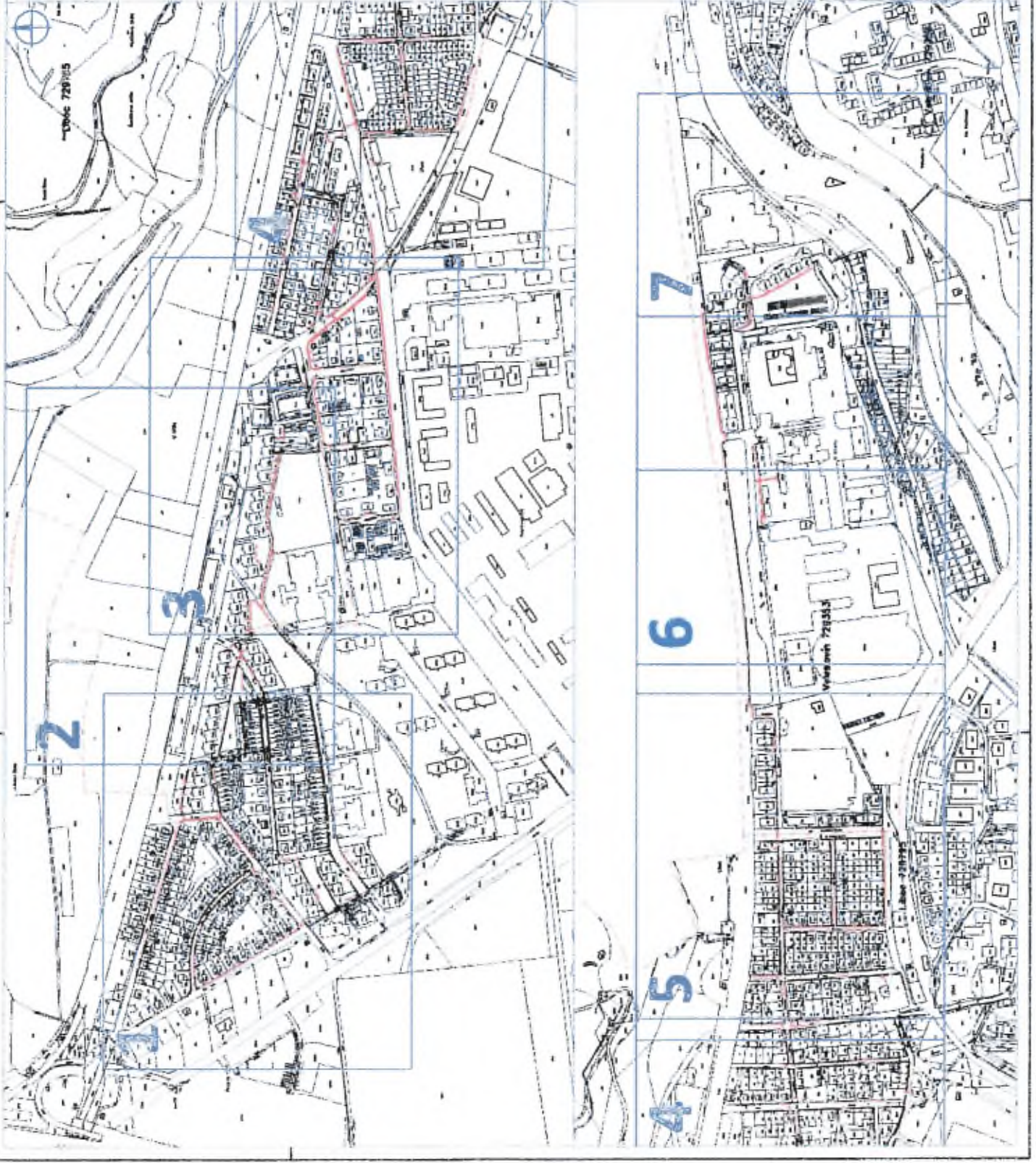

1:10000  
 1:50000  
 1:25000  
 1:100000  
 1:500000  
 1:1000000

1:1000000 1:500000 1:250000 1:100000 1:50000 1:25000 1:10000 1:5000 1:2500 1:1000	1:1000000 1:500000 1:250000 1:100000 1:50000 1:25000 1:10000 1:5000 1:2500 1:1000	1:1000000 1:500000 1:250000 1:100000 1:50000 1:25000 1:10000 1:5000 1:2500 1:1000	1:1000000 1:500000 1:250000 1:100000 1:50000 1:25000 1:10000 1:5000 1:2500 1:1000
--	--	--	--

1:1000000  
 1:500000  
 1:250000  
 1:100000  
 1:50000  
 1:25000  
 1:10000  
 1:5000  
 1:2500  
 1:1000

1:1000000  
 1:500000  
 1:250000  
 1:100000  
 1:50000  
 1:25000  
 1:10000  
 1:5000  
 1:2500  
 1:1000

1:1000000  
 1:500000  
 1:250000  
 1:100000  
 1:50000  
 1:25000  
 1:10000  
 1:5000  
 1:2500  
 1:1000

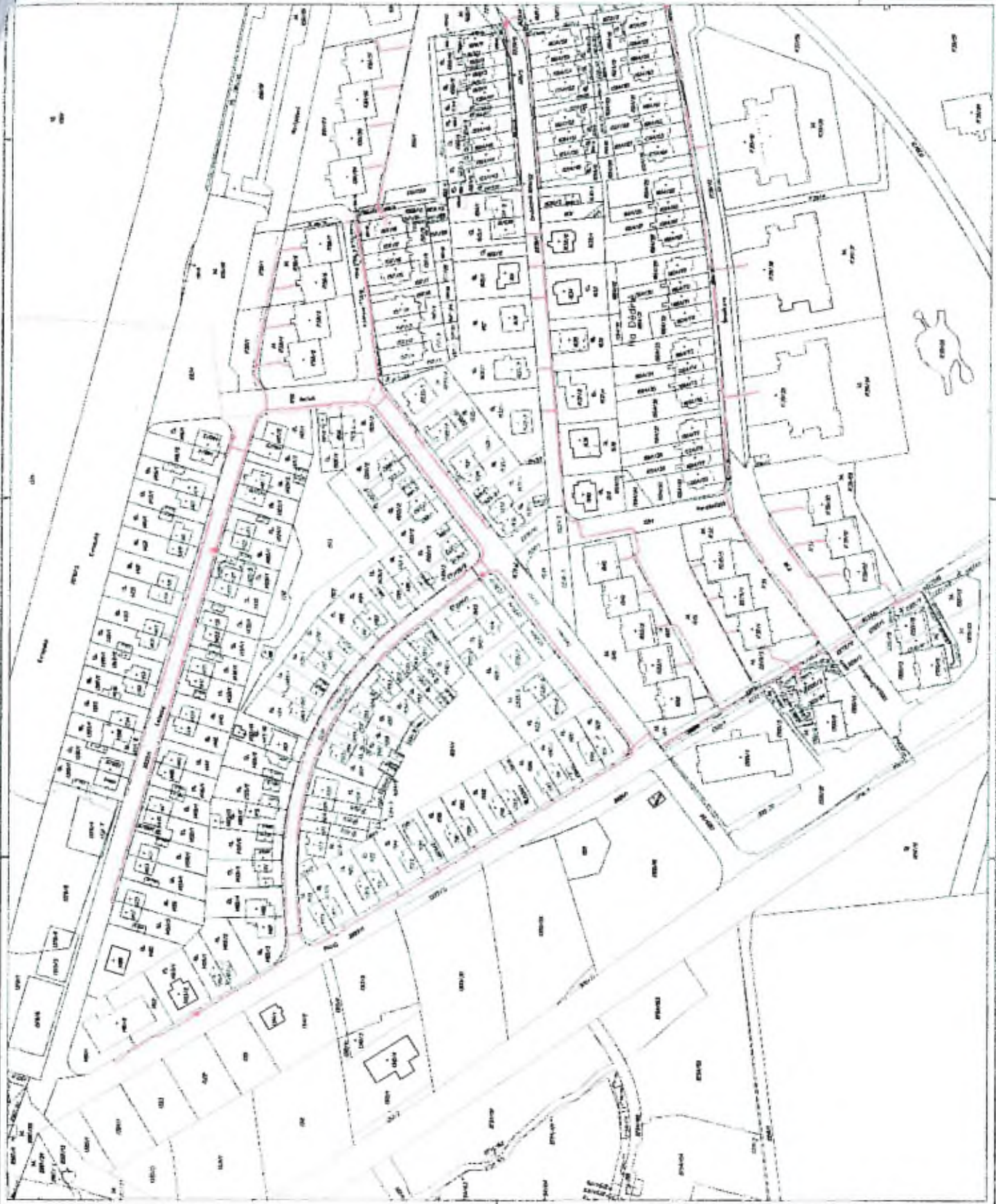



Číslo listu: 1  
Měřítko: 1:500  
Datum: 15. 12. 2014  
Stavba: Územní studie

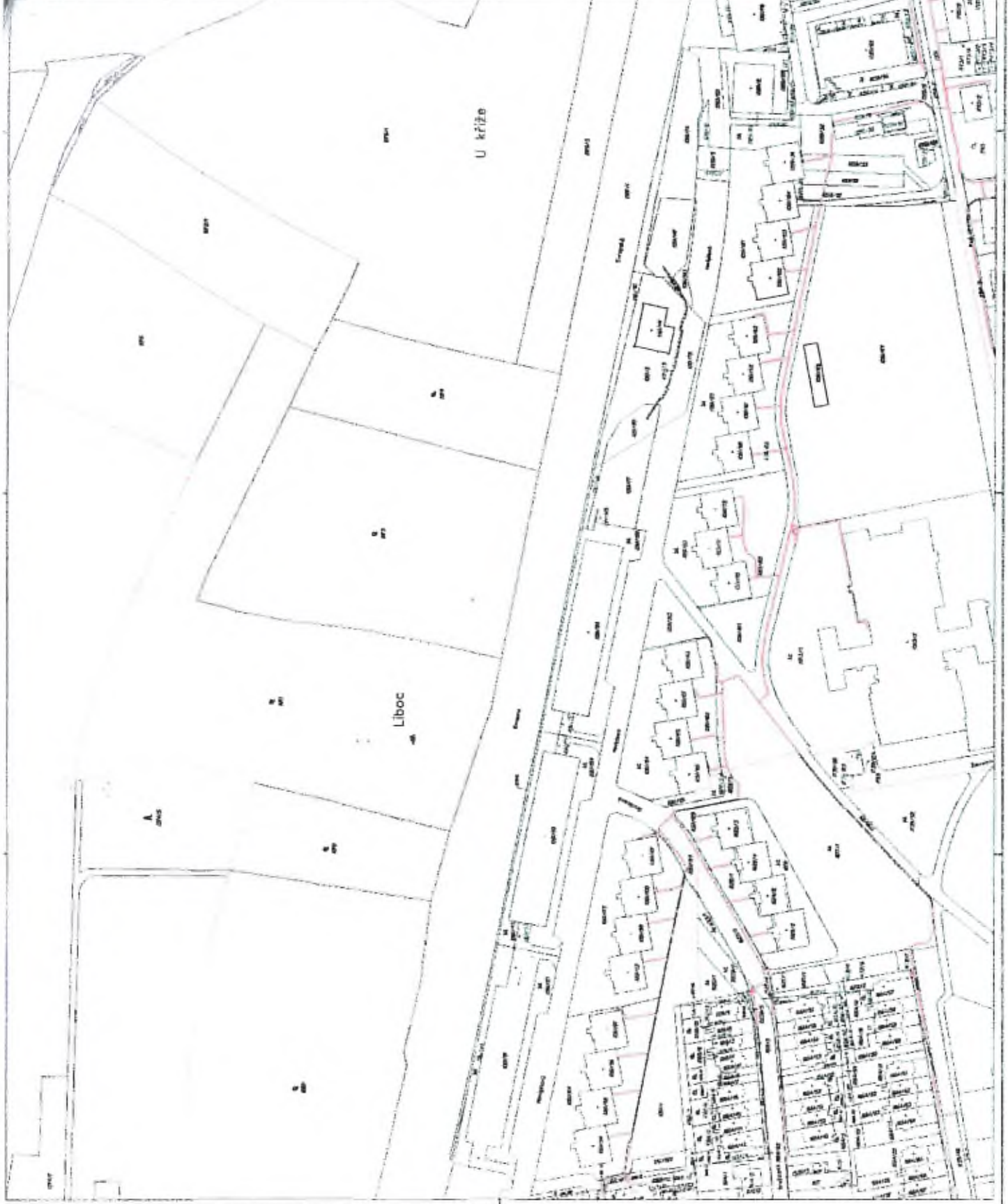

Územní studie	Číslo listu: 1	Měřítko: 1:500	Datum: 15. 12. 2014
Stavba: Územní studie	Stavba: Územní studie	Stavba: Územní studie	Stavba: Územní studie
Stavba: Územní studie	Stavba: Územní studie	Stavba: Územní studie	Stavba: Územní studie
Stavba: Územní studie	Stavba: Územní studie	Stavba: Územní studie	Stavba: Územní studie
Stavba: Územní studie	Stavba: Územní studie	Stavba: Územní studie	Stavba: Územní studie



L. 53/2002. évi törvény a földmérési tevékenység szabályozásáról	
Földmérési tevékenység Földmérési iroda neve: <b>MEZŐKÖZÉP</b> Földmérési iroda címe: <b>1045 Budapest, József Attila utca 10.</b> Földmérési iroda vezetője: <b>Dr. habil. Cs. Mészáros</b> Földmérési iroda igazgatója: <b>Dr. habil. Cs. Mészáros</b>	Földmérési iroda nyilvántartási száma: <b>001/001</b> Földmérési iroda vezetőjének aláírása: <i>[Signature]</i> Földmérési iroda igazgatójának aláírása: <i>[Signature]</i> Földmérési iroda vezetőjének aláírásának dátuma: <b>2013. 01. 01.</b> Földmérési iroda igazgatójának aláírásának dátuma: <b>2013. 01. 01.</b>
Földmérési iroda vezetőjének aláírása: <i>[Signature]</i> Földmérési iroda igazgatójának aláírása: <i>[Signature]</i> Földmérési iroda vezetőjének aláírásának dátuma: <b>2013. 01. 01.</b> Földmérési iroda igazgatójának aláírásának dátuma: <b>2013. 01. 01.</b>	

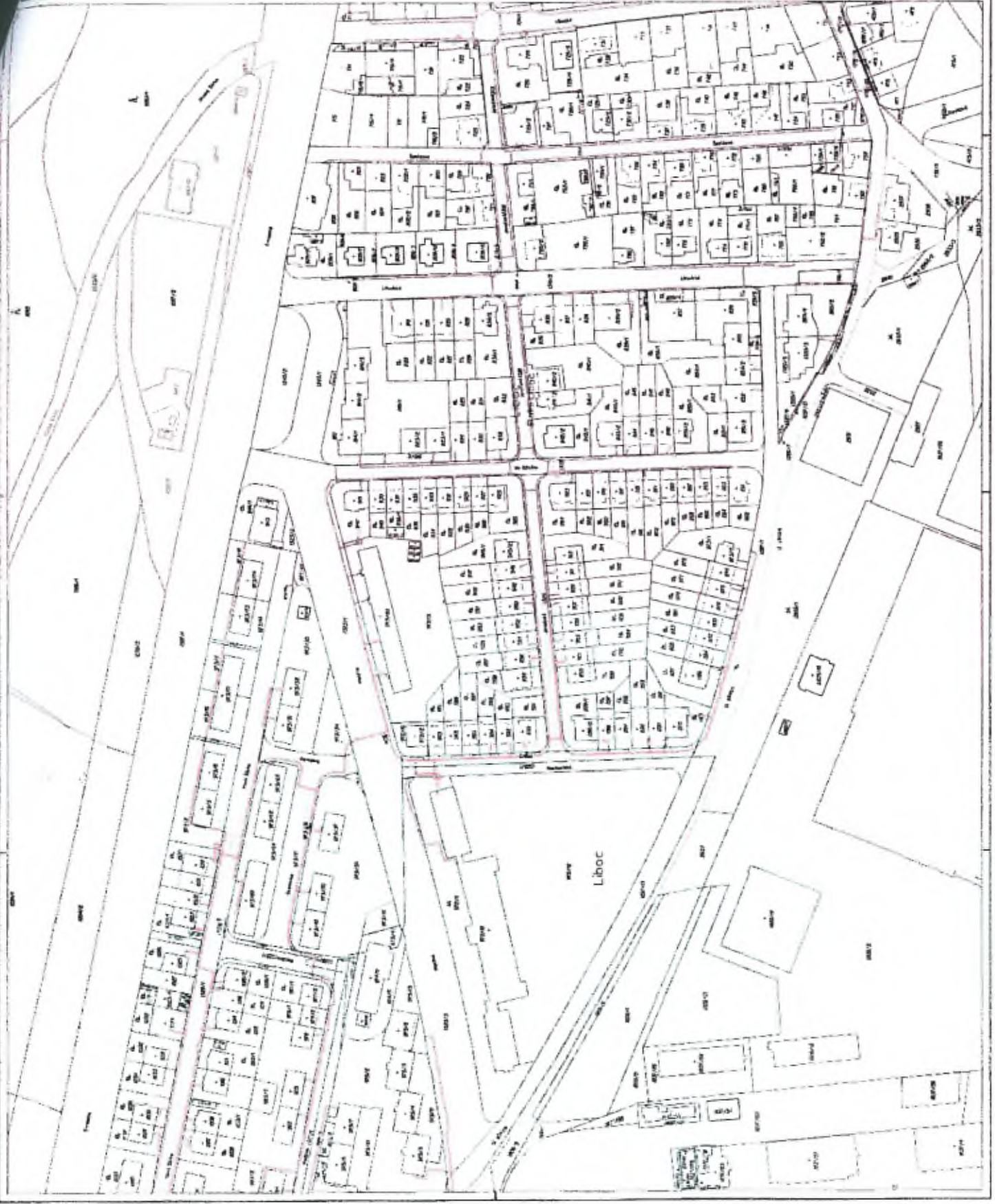

Földmérési iroda vezetőjének aláírása: *[Signature]*  
 Földmérési iroda igazgatójának aláírása: *[Signature]*  
 Földmérési iroda vezetőjének aláírásának dátuma: **2013. 01. 01.**  
 Földmérési iroda igazgatójának aláírásának dátuma: **2013. 01. 01.**

1. **Veřejná správa**  
 2. **Územní úřad**  
 3. **Územní úřad**  
 4. **Územní úřad**  
 5. **Územní úřad**  
 6. **Územní úřad**  
 7. **Územní úřad**  
 8. **Územní úřad**  
 9. **Územní úřad**  
 10. **Územní úřad**  
 11. **Územní úřad**  
 12. **Územní úřad**  
 13. **Územní úřad**  
 14. **Územní úřad**  
 15. **Územní úřad**  
 16. **Územní úřad**  
 17. **Územní úřad**  
 18. **Územní úřad**  
 19. **Územní úřad**  
 20. **Územní úřad**  
 21. **Územní úřad**  
 22. **Územní úřad**  
 23. **Územní úřad**  
 24. **Územní úřad**  
 25. **Územní úřad**  
 26. **Územní úřad**  
 27. **Územní úřad**  
 28. **Územní úřad**  
 29. **Územní úřad**  
 30. **Územní úřad**  
 31. **Územní úřad**  
 32. **Územní úřad**  
 33. **Územní úřad****729795**  
 34. **Územní úřad**  
 35. **Územní úřad**  
 36. **Územní úřad**  
 37. **Územní úřad**  
 38. **Územní úřad**  
 39. **Územní úřad**  
 40. **Územní úřad**  
 41. **Územní úřad**  
 42. **Územní úřad**  
 43. **Územní úřad**  
 44. **Územní úřad**  
 45. **Územní úřad**  
 46. **Územní úřad**  
 47. **Územní úřad**  
 48. **Územní úřad**  
 49. **Územní úřad**  
 50. **Územní úřad**  
 51. **Územní úřad**  
 52. **Územní úřad**  
 53. **Územní úřad**  
 54. **Územní úřad**  
 55. **Územní úřad**  
 56. **Územní úřad**  
 57. **Územní úřad**  
 58. **Územní úřad**  
 59. **Územní úřad**  
 60. **Územní úřad**  
 61. **Územní úřad**  
 62. **Územní úřad**  
 63. **Územní úřad**  
 64. **Územní úřad**  
 65. **Územní úřad**  
 66. **Územní úřad**  
 67. **Územní úřad**  
 68. **Územní úřad**  
 69. **Územní úřad**  
 70. **Územní úřad**  
 71. **Územní úřad**  
 72. **Územní úřad**  
 73. **Územní úřad**  
 74. **Územní úřad**  
 75. **Územní úřad**  
 76. **Územní úřad**  
 77. **Územní úřad**  
 78. **Územní úřad**  
 79. **Územní úřad**  
 80. **Územní úřad**  
 81. **Územní úřad**  
 82. **Územní úřad**  
 83. **Územní úřad**  
 84. **Územní úřad**  
 85. **Územní úřad**  
 86. **Územní úřad**  
 87. **Územní úřad**  
 88. **Územní úřad**  
 89. **Územní úřad**  
 90. **Územní úřad**  
 91. **Územní úřad**  
 92. **Územní úřad**  
 93. **Územní úřad**  
 94. **Územní úřad**  
 95. **Územní úřad**  
 96. **Územní úřad**  
 97. **Územní úřad**  
 98. **Územní úřad**  
 99. **Územní úřad**  
 100. **Územní úřad**

veles

Liboc

Liboc 729795



Veslavín 720353

U cihelny

lovy Veslavín



1	1:1000	1:1000	1:1000
2	1:1000	1:1000	1:1000
3	1:1000	1:1000	1:1000
4	1:1000	1:1000	1:1000
5	1:1000	1:1000	1:1000
6	1:1000	1:1000	1:1000
7	1:1000	1:1000	1:1000
8	1:1000	1:1000	1:1000
9	1:1000	1:1000	1:1000
10	1:1000	1:1000	1:1000
11	1:1000	1:1000	1:1000
12	1:1000	1:1000	1:1000
13	1:1000	1:1000	1:1000
14	1:1000	1:1000	1:1000
15	1:1000	1:1000	1:1000
16	1:1000	1:1000	1:1000
17	1:1000	1:1000	1:1000
18	1:1000	1:1000	1:1000
19	1:1000	1:1000	1:1000
20	1:1000	1:1000	1:1000
21	1:1000	1:1000	1:1000
22	1:1000	1:1000	1:1000
23	1:1000	1:1000	1:1000
24	1:1000	1:1000	1:1000
25	1:1000	1:1000	1:1000
26	1:1000	1:1000	1:1000
27	1:1000	1:1000	1:1000
28	1:1000	1:1000	1:1000
29	1:1000	1:1000	1:1000
30	1:1000	1:1000	1:1000
31	1:1000	1:1000	1:1000
32	1:1000	1:1000	1:1000
33	1:1000	1:1000	1:1000
34	1:1000	1:1000	1:1000
35	1:1000	1:1000	1:1000
36	1:1000	1:1000	1:1000
37	1:1000	1:1000	1:1000
38	1:1000	1:1000	1:1000
39	1:1000	1:1000	1:1000
40	1:1000	1:1000	1:1000
41	1:1000	1:1000	1:1000
42	1:1000	1:1000	1:1000
43	1:1000	1:1000	1:1000
44	1:1000	1:1000	1:1000
45	1:1000	1:1000	1:1000
46	1:1000	1:1000	1:1000
47	1:1000	1:1000	1:1000
48	1:1000	1:1000	1:1000
49	1:1000	1:1000	1:1000
50	1:1000	1:1000	1:1000
51	1:1000	1:1000	1:1000
52	1:1000	1:1000	1:1000
53	1:1000	1:1000	1:1000
54	1:1000	1:1000	1:1000
55	1:1000	1:1000	1:1000
56	1:1000	1:1000	1:1000
57	1:1000	1:1000	1:1000
58	1:1000	1:1000	1:1000
59	1:1000	1:1000	1:1000
60	1:1000	1:1000	1:1000
61	1:1000	1:1000	1:1000
62	1:1000	1:1000	1:1000
63	1:1000	1:1000	1:1000
64	1:1000	1:1000	1:1000
65	1:1000	1:1000	1:1000
66	1:1000	1:1000	1:1000
67	1:1000	1:1000	1:1000
68	1:1000	1:1000	1:1000
69	1:1000	1:1000	1:1000
70	1:1000	1:1000	1:1000
71	1:1000	1:1000	1:1000
72	1:1000	1:1000	1:1000
73	1:1000	1:1000	1:1000
74	1:1000	1:1000	1:1000
75	1:1000	1:1000	1:1000
76	1:1000	1:1000	1:1000
77	1:1000	1:1000	1:1000
78	1:1000	1:1000	1:1000
79	1:1000	1:1000	1:1000
80	1:1000	1:1000	1:1000
81	1:1000	1:1000	1:1000
82	1:1000	1:1000	1:1000
83	1:1000	1:1000	1:1000
84	1:1000	1:1000	1:1000
85	1:1000	1:1000	1:1000
86	1:1000	1:1000	1:1000
87	1:1000	1:1000	1:1000
88	1:1000	1:1000	1:1000
89	1:1000	1:1000	1:1000
90	1:1000	1:1000	1:1000
91	1:1000	1:1000	1:1000
92	1:1000	1:1000	1:1000
93	1:1000	1:1000	1:1000
94	1:1000	1:1000	1:1000
95	1:1000	1:1000	1:1000
96	1:1000	1:1000	1:1000
97	1:1000	1:1000	1:1000
98	1:1000	1:1000	1:1000
99	1:1000	1:1000	1:1000
100	1:1000	1:1000	1:1000

C-2-6



# T-Mobile

## POVĚŘENÍ



Společnost T-Mobile Czech Republic a.s., se sídlem v Praze 4, Tomičkova 2144/1, PSČ 148 00, IČ 64949681, (dále jen "Společnost") jednáající prostřednictvím představenstva Společnosti tímto **pověřuje** níže uvedeného zaměstnance:

**Hedvíku ČUŘÍKOVOU**  
nar. 17.6.1977

aby za ni jednal, zastupoval ji, uzavíral nájemní a jiné smlouvy (zejména smlouvy o zřízení věcného břemene) k zajištění nemovitosti pro umístění, výstavbu nadzemních a podzemních komunikačních vedení veřejné komunikační sítě včetně jejich opěrných nebo vytyčovacích bodů, vnitřních komunikačních vedení a jiných staveb a instalaci elektronického komunikačního zařízení společnosti jakožto podnikatele zajišťujícího veřejnou komunikační síť.

Na základě tohoto pověření je výše uvedený zaměstnanec rovněž oprávněn uzavírat nájemní smlouvy či smlouvy o výpůjčce k majetku společnosti, který je součástí veřejné komunikační sítě společnosti.

Na základě tohoto pověření je výše uvedený zaměstnanec rovněž oprávněn uzavírat smlouvy, jejichž předmětem je právo společnosti užívat vnitřní komunikační vedení či elektronická komunikační zařízení třetích osob.

Na základě tohoto pověření je výše uvedený zaměstnanec oprávněn i k právním úkonům za společnost vůči orgánům státní správy a samosprávy bez omezení, a to ve všech věcech týkajících se umístění, výstavby nadzemních a podzemních komunikačních vedení veřejné komunikační sítě včetně jejich opěrných nebo vytyčovacích bodů, vnitřních komunikačních vedení a jiných staveb a instalaci elektronického komunikačního zařízení společnosti. Dále je rovněž oprávněn k uzavírání smluv a ujednání mezi účastníky trhu s elektřinou.

Na základě tohoto pověření je výše uvedený zaměstnanec rovněž oprávněn uzavírat dohody o narovnání k výše uvedeným smlouvám.

Pověřený zaměstnanec však není oprávněn majetek společnosti převádět či zatěžovat právy třetích osob.

V takto vymezeném rozsahu jedná pověřený zaměstnanec po dobu pracovního poměru ve společnosti samostatně. Zaměstnanec není oprávněn zmocnit ani jinak pověřit jinou osobu, aby místo něho jednala za společnost.

Podepisování pověřeného zaměstnance se děje tak, že k napsané nebo vytištěné obchodní firmě či otisku razítka připojí pověřený zaměstnanec svůj podpis.

Společnost výslovně prohlašuje a zaměstnanec bere na vědomí, že jakékoliv jednání zmocněnce, které by bylo v rozporu s právními předpisy, není v zájmu Společnosti a není ani považováno za jednání v rámci činnosti Společnosti.

### SÍDLO SPOLEČNOSTI:

T-Mobile Czech Republic a.s.  
Tomičkova 2144/1, 148 00 Praha 4, Czech Republic  
IČ: 649 49 681, DIČ: CZ649 49 681  
Zapsaná u OR u Městského soudu v Praze, B 3787

**Ověření - legalizace**  
Běžné číslo ověřovací knihy: O II 392 - 421/2015

