

NÁJEMNÍ SMLOUVA č. 2667203624

o nájmu pozemku

Obchodní firma: České dráhy, a.s.
Sídlo: Praha 1, Nábřeží L. Svobody 1222, PSČ 110 15
Zapsaná: ve Veřejném - obchodním rejstříku vedeném Městským soudem v Praze, sp. zn. B 8039
Zastoupena ve věcech smluvních: Ing. Ondřej Pospíšil, ředitel Regionální správy majetku Praha
Adresa pro doručování písemnosti: České dráhy, a.s., Regionální správa majetku Praha
Regionální správa majetku Praha, 130 11 Praha 3, Prvního pluku 81/2a
kontaktní osoba ve věcech smluvních: [REDAKCE]
IČO: 70994226
DIČ: CZ70994226
bankovní spojení: Komerční banka a.s, pobočka Ústí nad Labem
číslo účtu: 000027-0006305411/0100
Variabilní symbol: 2667203624
ID datové schránky: e52cdsf

(dále jen pronajímatel)

a

Obchodní firma: Lesy České republiky, s.p.
Sídlo: Přemyslova 1106/19, Nový Hradec Králové, 500 08 Hradec Králové
Zapsána: Ve veřejném – obchodním rejstříku vedeném Krajským soudem v Hradci Králové
Spisová značka: AXII, 540
IČO: 42196451
DIČ: CZ42196451 – plátce DPH
Zastoupena: [REDAKCE] Lesní správy Horní Blatná, na základě pověření ze dne 07.10.2021

Doručovací a fakturační adresa: Lesy České republiky, s.p.. Lesní správa Horní Blatná, 362 36 Pernink, Karlovarská 458

Kontaktní osoba: [REDAKCE]

Bankovní spojení: Komerční banka a.s.
Číslo účtu: 5152970287/0100

(dále jen nájemce)

(společně uváděny jako smluvní strany)

uzavírají podle zákona č. 89/2012 Sb., občanský zákoník v platném znění, tuto smlouvu o nájmu pozemku (dále jen „smlouva“)

I.

Předmět smlouvy a Předmět nájmu

1. Předmětem nájmní smlouvy je závazek pronajímatele předat předmět nájmu do dočasného užívání nájemci a současně závazek nájemce tento předmět nájmu převzít a platit za jeho užívání nájemné ve výši a způsobem stanoveným touto smlouvou. Předmětem nájmu je:
a/ část pozemku parcelní číslo 1498/28 o výměře 1603 m², číslo pozemku dle SAP: 1000/5/868, IC6100608133,

b/ část pozemku parcelní číslo 1498/16 o výměře 198 m², číslo pozemku dle SAP: 1000/5/51, IC5000161030,

vše v katastrálním území Ostrov nad Ohří (ČSÚ 715883) v obci Ostrov, zapsané na listu vlastnictví č. 7658, vedené u Katastrálního úřadu pro Karlovarský kraj, Katastrální pracoviště Karlovy Vary.

(dále jen „předmět nájmu nebo pozemek“)

2. Předmět nájmu specifikovaný v odst. 1 tohoto článku bude nájemci předán na základě předávacího protokolu.
3. Předmět nájmu je blíže specifikovaný v situačním plánu, který je nedílnou přílohou č. 2 této smlouvy.
4. Nájemce prohlašuje, že je seznámen se stavem předmětu nájmu. Stav předmětu nájmu je uveden v předávacím protokolu, pořízeném při předání a převzetí pozemku do nájmu, který je součástí spisu. Oboustranně podepsaný protokol bude vytvořen ve dvou vyhotoveních, z nichž každé straně náleží jedno vyhotovení.
5. Správcem předmětu nájmu jsou ke dni uzavření této smlouvy České dráhy, a.s., RSM Praha, Prvního pluku 81/2a, 130 11 Praha 3. Ke dni předání vyhotoví správce předávací protokol.
6. Smluvní strany shledaly předmět nájmu bez ekologického znečištění.
7. Pozemky v obvodu dráhy ve vlastnictví pronajímatele jsou určeny pro veřejnou dopravu.

II.

Účel nájmu

1. Nájemce se zavazuje užívat předmět nájmu výhradně ke sjednanému účelu: dočasný zábor pro stavbu s názvem: „Nakládací místo v Ostrově nad Ohří“ a to způsobem neohrožujícím životní prostředí a bezpečnost provozu železniční dopravy.
2. Nájemce nemá bez předchozího písemného souhlasu pronajímatele právo provozovat jinou činnost nebo změnit způsob či podmínky jejího výkonu, než jak to vyplývá z účelu nájmu, a to ani v případě nepodstatné změny ve smyslu § 2213 zákona č. 89/2012 Sb., občanský zákoník.

III.

Výše nájmného

1. Nájemce zaplatí pronajímateli za užívání předmětu nájmu smluvní nájmné, které činí za 1 m² pozemku částku 120,00Kč/kalendářní rok, tj. za 1801,00 m² částku **216 120,00 Kč/kalendářní rok (+ DPH v zákonem stanovené výši)**.

Celkové nájmné za kalendářní rok ve výši **216 120,00 Kč (+ DPH v zákonem stanovené výši)** (slovy: dvěšestnácttisícjednostodvacetkorunčeských), je splatné v pravidelných měsíčních splátkách ve výši **18.010,- Kč (+ DPH v zákonem stanovené výši)** na bankovní účet pronajímatele (dle variabilního symbolu), specifikovaný v záhlaví této smlouvy, a to vždy do 10. dne příslušného kalendářního měsíce dle splátkového kalendáře, který bude nájemci zaslán do 10-ti dní od data účinnosti této smlouvy a stane se tak přílohou č. 1 této smlouvy. V případě, že nájemce neobdrží výše uvedený splátkový kalendář do 20 dní od nabytí účinnosti této smlouvy, je povinen o tomto informovat pronajímatele, který s ním pak dohodne způsob opakovaného doručení splátkového kalendáře.

2. Pro splnění závazku na placení nájmného platí doručovací princip, tj. že splátka je splněna připsáním placené částky na účet pronajímatele u jeho banky.

3. Na základě ustanovení §56a zákona č. 235/2004 Sb., o dani z přidané hodnoty, ve znění pozdějších předpisů, (dále jen „ZDPH“), pronajímatel u předmětu nájmu specifikovaného v článku I. uplatní DPH ve výši dle platných právních předpisů.
4. Nájemce se zavazuje oznámit pronajímateli skutečnost, že přestal být plátcem DPH. V případě, že tak neučiní a proti pronajímateli budou z tohoto důvodu uplatněny správcem daně sankce, zavazuje se nájemce tyto sankce pronajímateli bez zbytečného odkladu uhradit.
5. V případě prodlení nájmu s úhradou nájemného dle čl. III. této smlouvy, je nájemce povinen zaplatit pronajímateli úroky z prodlení ve výši dle platných právních předpisů. Zaplacením úroků z prodlení není dotčeno právo na náhradu škody.
6. Sjednanou výši nájemného za kalendářní rok je pronajímatel oprávněn každoročně upravit dosaženým indexem spotřebitelských cen a životních nákladů za posledních 12 měsíců předchozího kalendářního roku (roční klouzavý průměr roku). Rozhodujícím údajem pro úpravu nájemného je dosažený index spotřebitelských cen a životních nákladů za předchozí kalendářní rok, zveřejněný Českým statistickým úřadem v Aktuální statistické informaci ČSÚ. Úprava nájemného bude nájemci oznámena doporučeným dopisem nebo do datové schránky. Základem pro úpravu výše nájemného je výše nájemného za kalendářní rok, které bylo naposledy sjednané v souladu s touto smlouvou, čímž se rozumí i nájemné upravené indexem spotřebitelských cen a životních nákladů za posledních 12 měsíců předchozího kalendářního roku.
7. Výše nájemného bude upravována vždy od 1. ledna. V případě změny výše nájemného zašle pronajímatel do 30. dubna příslušného kalendářního roku nájemci daňový doklad s vyčísleným doplatkem rozdílu, který představuje rozdíl mezi výší nájemného platného pro předcházející kalendářní rok a výší nájemného upraveného dle příslušných ustanovení o inflaci dle odstavce 6 tohoto článku za 1. čtvrtletí daného kalendářního roku.
8. Pronajímatel je oprávněn za výše uvedených podmínek vyúčtovat upravené nájemné a nájemce je povinen upravené nájemné platit podle termínů dohodnutých ve splátkovém kalendáři. Smluvní strany dohodly výše uvedenou úpravu nájemného jako závazný způsob určení ceny nájemného pro další období v souladu s § 2, zákona 526/1990 Sb., o cenách, ve znění pozdějších právních předpisů.
9. Úhrada služeb a spotřeb spojených s užíváním předmětu nájmu není součástí nájemného.
10. Smluvní strany se dohodly, že nájemcem vynaložené náklady na pronajímatelem písemně povolené stavební úpravy, opravy nad rámec běžné údržby, se po dokončení stávají součástí majetku pronajímatele, tzn., že při ukončení nájemního vztahu se nájemce vzdává práva na úhradu nákladů (dle §2220 zákona 89/2012 Sb., Občanského zákoníku), které vynaložil na úpravy předmětu nájmu během nájemního vztahu, a to ani takových, k jejichž vynaložení mu pronajímatel udělil souhlas, pokud se smluvní strany nedohodnou dodatkem k této smlouvě jinak. Povolení stavebních úprav včetně výše ceny a zúčtování je povinen nájemce před realizací písemně projednat s pronajímatelem a neprodleně po dokončení protokolárně předat.
11. Nájemce nemá nárok na slevu z nájemného z důvodů negativních vlivů běžného provozu železnice.

IV.

Povinnosti smluvních stran

1. Nájemce je povinen užívat předmět nájmu ke sjednanému účelu, k jeho změně může dojít pouze na základě písemné dohody obou smluvních stran.
2. Nájemce nesmí bez předchozího písemného souhlasu pronajímatele přenechat předmět nájmu do podnájmu či jiného užívání třetí osobě.
3. Nájemce je povinen hradit nájemné a další platby vyplývající z této smlouvy ve výši a způsobem

stanoveným v článku III. této smlouvy.

4. Nájemce je povinen umožnit bezplatný vstup, popř. vjezd na předmět nájmu zaměstnancům pronajímatele nebo jeho dodavatelům prací, služeb, zboží, provádějícím práce a úkony za účelem oprav a údržby tratí, drážních staveb, zařízení a vedení, jakož odstraňujícím následky železničních nehod a živelných událostí. Nájemce je dále povinen strpět na dobu nezbytně nutnou z těchto důvodů i možnost omezení užívání předmětu nájmu. V takovém případě se smluvní strany dohodnou na podmínkách omezení. Pokud nedojde k dohodě, může pronajímatel tuto smlouvu vypovědět bez výpovědní doby.
5. Veškeré stavební a zemní práce na předmětu nájmu může nájemce provádět pouze po předchozím písemném souhlasu pronajímatele a na základě rozhodnutí, popř. souhlasu s provedením ohlášené stavby příslušného stavebního úřadu podle příslušných ustanovení zákona č. 283/2021 Sb., stavební zákon, ve znění pozdějších předpisů, zákona č. 266/1994 Sb., o drahách, v platném znění, popř. dalších obecně závazných předpisů. Rozhodnutí o povolení k zahájení provozu, popř. kolaudační souhlas stavby nezakládá právo nájemci na zápis stavby a záznam vlastnického práva k dočasné stavbě do katastru nemovitostí.
6. Pronajímatel neodpovídá za škody na majetku umístěném na předmětu nájmu.
7. Nájemce se zavazuje zajišťovat na předmětu nájmu běžnou údržbu (např. sekání trávy, údržba zeleně) a zdržovat se jakékoliv činnosti omezující či ohrožující bezpečnost železničního provozu a osob.
8. Na předmětu nájmu může nájemce provozovat jen činnost, která neohrožuje životní prostředí, tj. zejména povrchové a podzemní vody, ovzduší, prašnost, hluchost atd., a je v souladu s platnými právními předpisy v oblasti životního prostředí, odpadů, bezpečnosti, požární ochrany, hygienických předpisů atd. Nájemce se zavazuje, že po dobu trvání nájemního vztahu přebírá na předmětu nájmu a v jeho okolí odpovědnost za porušení výše uvedených obecně platných předpisů a že uhradí sankce uložené z důvodu porušení uvedených norem a odstraní na vlastní náklady veškeré úniky, havárie látek ohrožujících jakost a zdravotní nezávadnost povrchových nebo podzemních vod a jiné vzniklé škody.
9. Nájemce nesmí na předmětu nájmu provádět údržbu vozidel, jejich mytí, výměnu olejů, autobaterií, doplňování chladicích, odstříkovacích, brzdových a jiných provozních kapalin, regeneraci náhradních dílů, parkování nepojízdných vozidel.
10. Nájemce se zavazuje, že bude na vlastní náklady zajišťovat a plnit úkoly požární ochrany v souladu s platnými předpisy o požární ochraně. V případě vyvíjení činnosti se zvýšeným nebo vysokým požárním nebezpečím nájemce na své náklady nechá vypracovat osobou oprávněnou předepsanou dokumentaci požární ochrany, bude plnit podmínky požární bezpečnosti v ní stanovené a dokumentaci udržovat v souladu se skutečným stavem.
11. Nájemce je povinen zajistit na svůj náklad na předmětu nájmu a v bezprostředním okolí pořádek a čistotu a udržovat je v takovém stavu, aby nezačal příčinu k zakládání nepovolených skládek. V případě zjištění uložení odpadů na předmětu nájmu nebo v jeho bezprostředním okolí, bude nekompromisně požadováno jejich odstranění nájemcem na jeho náklady. Nájemce se zavazuje třídít, skladovat a zneškodňovat odpady v souladu s platným zákonem o odpadech a jeho prováděcími předpisy. Na pozemcích ve vlastnictví pronajímatele nebudou spalovány žádné odpady.
12. Nájemce je povinen umožnit vstup oprávněným pracovníkům pronajímatele za účelem kontrol stavu předmětu nájmu, zařízení, které je součástí předmětu nájmu, plnění výše uvedených povinností a dbát jejich pokynů. Oprávněný pracovník je povinen se prokázat služebním průkazem.
13. Nájemce je povinen svou činností neomezovat a neohrožovat bezpečnost pronajímatele ani jiné osoby.
14. Oblast BOZP koordinuje pronajímatel. Výchozí rizika BOZP jsou vyjmenována ve sborníku BOZP ČD, a.s. umístěném na webových stránkách pronajímatele <http://nemovitosti.ceskedrahy.cz/> a nájemce podpisem této smlouvy stvrzuje, že se s těmito dokumenty a riziky v nich uvedenými seznámil. V případě nefunkčnosti odkazu je nájemce povinen neprodleně kontaktovat e-mailem kontaktní osobu pronajímatele za účelem zjednání nápravy. V případě naplnění ustanovení §101, odst. 3 zákoníku

práce v platném znění si předají smluvní strany rizika BOZP vzájemně.

V. Smluvní pokuta

1. V případě porušení jakékoli z povinností stanovených v článku IV. odst. 1., 3., 4., 5., 7., 8., 9., 10., 11., 12. a 13. této smlouvy je pronajímatel oprávněn účtovat nájemci smluvní pokutu ve výši 10% z nájemného za kalendářní rok bez DPH za jednotlivý případ.
2. V případě porušení zákazu stanoveného v článku IV. odst. 2. této smlouvy je pronajímatel oprávněn účtovat nájemci smluvní pokutu ve výši dvojnásobku sjednaného nájemného za kalendářní rok bez DPH dle článku III. této smlouvy.
3. V případě, že nájemce užívá více, než činí předmět nájmu popsany v článku I. této smlouvy, je pronajímatel oprávněn účtovat nájemci smluvní pokutu ve výši sjednaného nájemného za kalendářní rok bez DPH dle článku III. této smlouvy.
4. Smluvní pokuta za nevyklizení a řádné nepředání předmětu nájmu je upravena v článku VI. odst. 5. této smlouvy.
5. Nárok pronajímatele na náhradu škody není zaplacením smluvní pokuty dotčen. Smluvní pokutu lze uložit i opakovaně, pokud druhá smluvní strana po písemném upozornění neodstraní závadný stav v určeném termínu.
6. V případě, že pronajímateli budou uloženy sankce a pokuty za jednání nájemce a osob nacházejících se s jeho vědomím v předmětu nájmu, je nájemce povinen tyto sankce a pokuty pronajímateli na písemnou výzvu zaplatit.

VI. Doba nájmu

1. Tato smlouva se uzavírá na dobu neurčitou. Doba nájmu počíná běžet dnem předání předmětu nájmu nájemci do užívání na základě předávacího protokolu podepsaného oběma smluvními stranami. Smluvní strany si sjednávají tříměsíční výpovědní dobu, která začíná plynout od prvního dne měsíce, který následuje po dni doručení výpovědi. Smluvní strany si výslovně sjednávají, že tuto smlouvu lze vypovědět i bez nutnosti uvedení výpovědního důvodu.
2. V případě jakéhokoli podstatného porušení smlouvy jako je prodlení o více jak jeden měsíc s úhradou nájemného dle článku III. nájemní smlouvy nebo jeho části či služeb, nebo nájemce nesplní povinnost odstranit závadný stav, který vznikl nesplněním jakékoli z povinností nájemce uvedených v článku III. odst. 8. a 9., článku IV. odst. 1., 2., 4., 5., 7., 8., 9., 10., 11., 12. a 13. této smlouvy, výpovědní doba činí jeden měsíc a začíná plynout následujícím dnem po dni doručení výpovědi.
3. Pronajímatel může vypovědět tuto smlouvu bez výpovědní doby při vzniku škody, nebo hrozby vzniku značné škody, nebo pokud nájemce neplní řádně a včas jakoukoli ze svých povinností uvedených v článku III. odst. 1., v článku IV. odst. 1., 2., 4., 5., 7., 8., 9., 10., 11., 12. a 13. Výpovědi smlouvy bez výpovědní doby je smlouva ukončena dnem doručení písemné výpovědi smlouvy druhé smluvní straně.
4. Nájemce je povinen nejpozději poslední den nájemního vztahu vyklizený předmět nájmu předat pronajímateli. Předání předmětu nájmu bude provedeno písemným protokolem podepsaným oběma smluvními stranami, k čemuž se pronajímatel zavazuje poskytnout nájemci potřebnou součinnost.
5. Při nedodržení této doby je pronajímatel oprávněn účtovat za každý den prodlení s vyklizením a řádným předáním předmětu nájmu smluvní pokutu ve výši 1,5/365 platného nájemného za kalendářní rok bez DPH sjednaného dle článku III. této smlouvy.

VII. Ostatní ujednání

1. Nájemce je povinen ke dni první platby spojené s touto nájemní smlouvou složit na účet pronajímatele číslo 000027-0006305411/0100, pod variabilním symbolem č.2667203624 prostředky (jistotu) k zajištění nájemného a úhradu nákladů na odstranění škod způsobených nájemcem, a to ve výši 36 000,00 Kč.
2. Pronajímatel je oprávněn tyto peněžní prostředky použít k úhradě závazků (dluhů) nájemce vůči pronajímateli, které vzniknou v souvislosti s nájmem a případně ostatními službami s nájmem souvisejících a tyto závazky (dluhy) jsou po jejich splatnosti. Nečerpanou jistotu vrátí pronajímatel nájemci ke dni ukončení nájemní smlouvy.
3. Nájemce je povinen doplnit peněžní prostředky (jistotu) do její původní výše (viz. odst. 1. tohoto čl. smlouvy), a to do jednoho měsíce po jejich oprávněném čerpání pronajímatelem.
4. Jakékoliv vzdání se práva, prominutí dluhu nebo uznání závazku je platné pouze za předpokladu, že bude učiněno dohodou smluvních stran uzavřenou v listinné podobě nebo elektronické podobě opatřené uznávaným elektronickým podpisem a podepsanou oprávněnými zástupci obou smluvních stran.
5. Jakékoliv písemnosti předvídané v této smlouvě, musí být učiněny, není-li ve smlouvě výslovně stanoven opak, písemně v listinné podobě nebo elektronické podobě opatřené uznávaným elektronickým podpisem a musí být s vyloučením ust. § 566 zákona 89/2012 Sb., občanského zákoníku, řádně podepsané oprávněnými osobami. Jakékoliv jiné písemnosti, včetně e-mailové korespondence, jsou bez právního významu, není-li ve smlouvě výslovně stanoveno jinak.
6. Nájemce nemá právo na náhradu škody a pronajímatel není povinen hradit škodu vzniklou nájemci tím, že pronajímatel oprávněně započel svou pohledávku vůči pohledávce nájemce, tj. smluvní strany vylučují ust. § 1990 zák. č. 89/2012 Sb., občanský zákoník.
7. Nájemce není oprávněn převést svá práva a povinnosti ze smlouvy nebo její části na třetí osobu bez předchozího výslovného souhlasu pronajímatele; Pronajímatel si tímto vyhrazuje právo takový souhlas neudělit, a to i bez udání důvodu. Za účelem zvážení, zda takový souhlas s převodem pronajímatel udělí či nikoli, je nájemce povinen mu opatřit a dodat veškeré informace a dokumenty, o které pronajímatel požádá.
8. Smluvní strany berou na vědomí, že tato smlouva podléhá uveřejnění dle zákona č. 340/2015 Sb., o zvláštních podmínkách účinnosti některých smluv, uveřejňování těchto smluv a o registru smluv, ve znění pozdějších předpisů. Smluvní strany výslovně souhlasí s tím, aby tato smlouva, včetně metadat, byla zveřejněna v registru smluv. Smluvní strany se dohodly, že tuto smlouvu k uveřejnění zašle správci registru smluv pronajímatel. Pronajímatel se současně zavazuje informovat nájemce o provedení registrace tak, že zašle nájemci kopii potvrzení správce registru smluv o zveřejnění smlouvy bez zbytečného odkladu poté, kdy sám obdrží potvrzení, popř. již v průvodním formuláři vyplní příslušnou kolonku s ID datové schránky nájemce (v takovém případě potvrzení od správce registru smluv o provedení registrace smlouvy obdrží obě smluvní strany zároveň).
9. Nájemce se zavazuje dodržet ustanovení zákona č. 266/1994 Sb., o dráhách týkající se staveb a prací v ochranném pásmu dráhy a nebude požadovat odškodnění za újmu způsobenou nepříznivými účinky železničního provozu (hluk, nečistota, otřesy).

VIII.
Criminal Compliance doložka

1. Smluvní strany níže svým podpisem stvrzují, že v průběhu vyjednávání o této smlouvě vždy jednaly a postupovaly čestně, transparentně a v souladu s veškerými právními předpisy, a že takto budou jednat i při jejím plnění.
2. Smluvní strany prohlašují, že v souvislosti s touto smlouvou vyvinou maximální úsilí, aby žádné ze smluvních stran nemohla být přičtena trestní odpovědnost podle příslušných právních předpisů.
3. Lesy České republiky, s.p. jako nájemce zachovávají nulovou toleranci k jakémukoli nelegálnímu jednání, dodržují maximální transparentnost, legalitu, etiku a uplatňují zásady Criminal Compliance Programu (www.lesycr.cz/ccp).

IX.
Závěrečná ustanovení

1. Veškeré spory z této smlouvy budou řešeny jednáním. V případě jakéhokoli sporu z této smlouvy nebo v její souvislosti s ní, kdy se smluvní strany nebudou moci dohodnout na změně, doplnění či zrušení této smlouvy, rozhodne příslušný soud.
2. Smluvní strany se dohodly, že veškerá jednání a veškeré písemnosti budou vedeny v jazyce českém a veškeré případné spory se budou řešit podle Českého právního řádu v jazyce českém u místně příslušného soudu.
3. Smluvní strany prohlašují, že se seznámily s obsahem této smlouvy a prohlašují, že byla uzavřena na základě vzájemné svobodné vůle obou smluvních stran.
4. Veškeré změny nebo doplnění této smlouvy musí být učiněno formou písemného dodatku podepsaného oprávněnými zástupci obou smluvních stran, jinak je taková změna nebo doplnění smlouvy neplatné, přičemž pro vyloučení pochybností smluvní strany konstatují, že písemná forma není zachována při právním jednání učiněném technickými prostředky ve smyslu ust. § 562 zákona 89/2012 Sb., občanského zákoníku, za písemnou formu se považuje pouze forma listinná nebo elektronická opatřená uznávaným elektronickým podpisem. Podepsané přílohy a dodatky, vzestupně číslované, se dnem jejich uzavření stávají součástí této smlouvy.
5. Smluvní strany se dohodly na tom, že písemnosti touto smlouvou předpokládané (např. výpověď, uplatnění inflace, (účtování DPH) apod.) budou druhé smluvní straně zasílány výhradně:
 - a. doporučeným dopisem, a to na adresu uvedenou v záhlaví této smlouvy nebo na písemně oznámenou případnou změnu adresy, doručenou druhé straně. Nebude-li na této adrese zásilka úspěšně doručena či převzata oprávněnou osobou smluvní strany, nebude-li tato zásilka vyzvednuta a držitel poštovní licence doporučenou zásilku vrátí zpět, za úspěšné doručení se všemi právními následky bude považován třetí den od prokazatelného odeslání zásilky druhou stranou.
 - b. elektronickou formou do datové schránky, která je uvedena v záhlaví této smlouvy u každé ze stran. Písemnosti datovou zprávou odeslané jsou doručeny okamžikem přihlášení smluvní strany (přihlášením osoby, která má s ohledem na rozsah svého oprávnění přístup k tomuto dokumentu) do datové schránky. Nepřihlásí-li se smluvní strana ve lhůtě do 10 dnů ode dne, kdy byla odeslána písemnost do datové schránky, považuje se tato písemnost za doručenou posledním dnem této lhůty, a to se všemi právními důsledky, které z toho plynou, v souladu se zákonem č. 300/2008 Sb., o elektronických úkonech a autorizované konverzi dokumentů, ve znění pozdějších předpisů.
6. Smluvní strany vycházejí z úmyslu vykládat ustanovení této nájemní smlouvy, kdykoli to bude možné, jako platná, účinná a vynutitelná v souladu se závaznými právními předpisy. Bude-li některé ustanovení této nájemní smlouvy shledáno neplatným, neúčinným nebo zdánlivým nebo nevymahatelným, taková neplatnost, neúčinnost, zdánlivost nebo nevymahatelnost nezpůsobí neplatnost, neúčinnost, zdánlivost či nevymahatelnost celé nájemní smlouvy s tím, že v takovém případě bude celá nájemní smlouva vykládána tak, jako by neobsahovala jednotlivá neplatná, neúčinná, zdánlivá nebo nevymahatelná

ustanovení, a v tomto smyslu budou vykládána a vymáhána i práva smluvních stran vyplývající z této nájemní smlouvy. Smluvní strany se dále zavazují, že budou navzájem spolupracovat s cílem nahradit takové neplatné, neúčinné, zdánlivé nebo nevymahatelné ustanovení platným, účinným a vymahatelným ustanovením, jímž bude dosaženo stejného výsledku (v maximálním možném rozsahu v souladu s právními předpisy), jako bylo zamýšleno ustanovením, jež bylo shledáno neplatným, neúčinným, zdánlivým či nevymahatelným.

7. Tato smlouva je v případě uzavření v listinné podobě vyhotovena ve 3 vyhotoveních, z nichž jedno obdrží nájemce a dvě pronajímatel. Všechna vyhotovení mají platnost originálu.
8. Přílohy smlouvy jsou:
Příloha č. 1 Splátkový kalendář
Příloha č. 2 Situační plánek nájmu

V Praze dne.....

V dne.....

Za pronajímatele:



Ing. Ondřej Pospíšil
ředitel Regionální správy majetku Praha

Za nájemce:



Lesní správy Horní Blatná

Příloha č. 2 Situační plánek nájmu

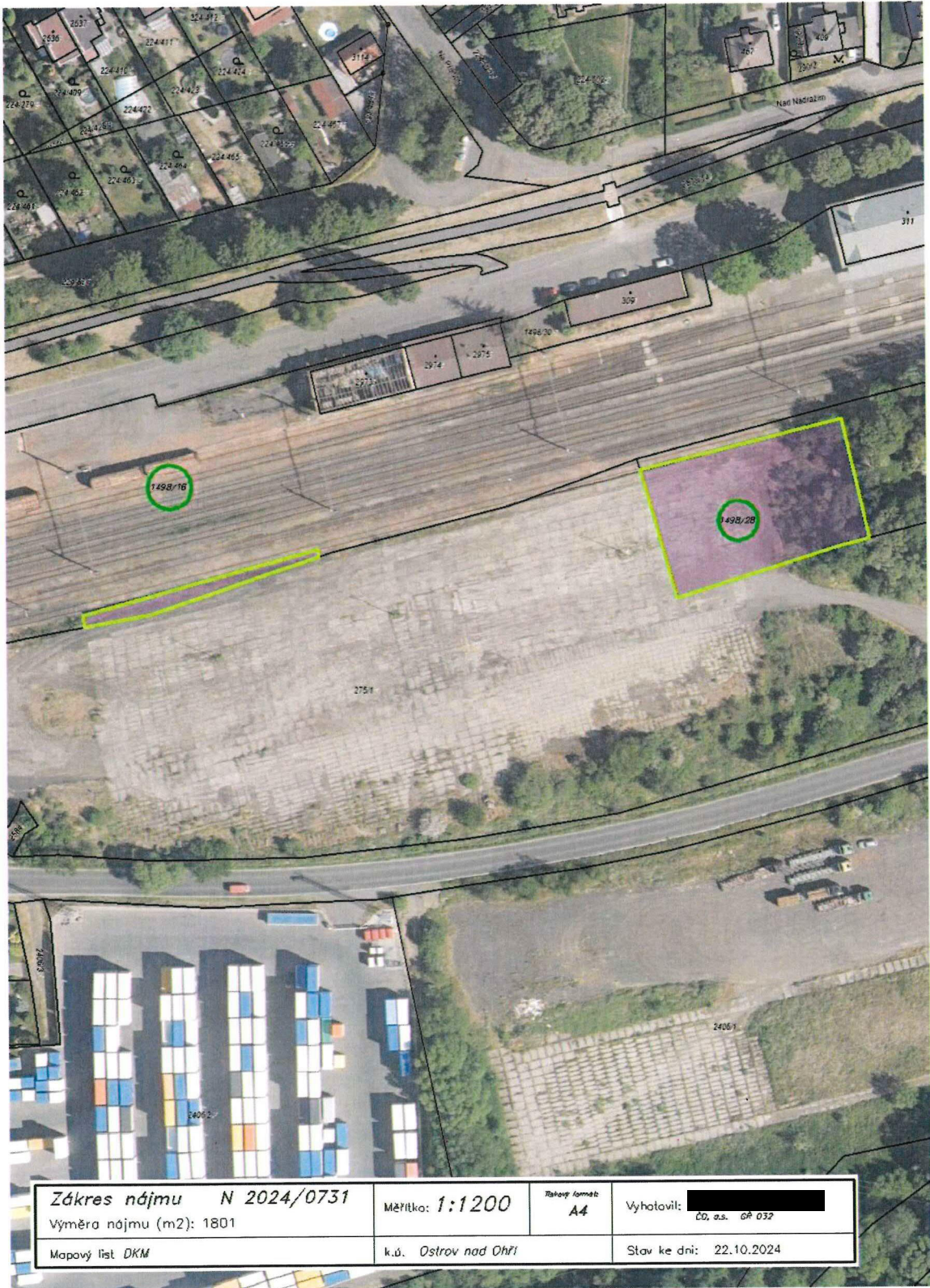

Zákres nájmu N 2024/0731	Měřítko: 1:1200	Říšový formát: A4	Vyhotovil: [redacted] ČO, a.s. GP 032
Výměra nájmu (m ²): 1801	k.ú. <i>Ostrov nad Ohří</i>	Stav ke dni: 22.10.2024	
Mapový list DKM			