

## SMLOUVA O DÍLO

dle ustanovení § 2586 a násl. zákona č. 89/2012 Sb., občanský zákoník,  
ve znění pozdějších předpisů (dále jen „*občanský zákoník*“)

### **Lesy České republiky, s.p.**

se sídlem Přemyslova 1106/19, Nový Hradec Králové, 500 08 Hradec Králové

IČO: 421 96 451

DIČ: CZ42196451

zapsaný v obchodním rejstříku vedeném Krajským soudem v Hradci Králové, oddíl AXII,  
vložka 540

zastoupený: [redacted] Správy toků – oblast povodí Moravy, Vsetín, na základě  
pověření ze dne 30. 12. 2022

ve věcech technických jedná: [redacted]

tel.: [redacted]

e-mail: [redacted]

bankovní spojení:

Komerční banka, a.s., pobočka Hradec Králové

číslo účtu: 26300511/0100

další údaje: (korespondenční adresa / kontaktní osoba atd.)

(dále jako „*objednatel*“) na straně jedné

**a**

### **Miroslav Mikulec**

se sídlem 756 31, Liptál 534

IČO: 71965246

DIČ: [redacted]

fyzická osoba podnikající dle živnostenského zákona, úřad příslušný dle ustanovení § 71 odst.  
2 živnostenského zákona Městský úřad Vsetín

ve věcech technických jedná: Miroslav Mikulec, e-mail: [redacted]

bankovní spojení:

číslo účtu: [redacted]

(dále jako „*zhotovitel*“) na straně druhé

(objednatel a zhotovitel dále též společně jako „*smluvní strany*“ a každý jednotlivě jako  
„*smluvní strana*“)

uzavírají níže uvedeného dne, měsíce a roku tuto Smlouvu o dílo (dále jen „*smlouva*“):

**I.****Předmět smlouvy**

1. Předmětem této smlouvy je závazek zhotovitele provést pro objednatele na vlastní náklad, nebezpečí a odpovědnost dílo: „**BP Olše v k. ú. Dolní Lhota**“, evidenční číslo zakázky: **S957/2024/091**, a to dle technické zprávy BP Olše, Dolní Lhota a Horní Lhota, vypracovaného [REDACTED] který je jako součást Přílohy č. 1 nedílnou součástí této smlouvy (dále jen „*projekt BP*“), a dále za podmínek stanovených příslušnými právními předpisy a technickými normami, zadávacím řízením na veřejnou zakázku v rámci něhož byla uzavřena tato smlouva, touto smlouvou, správními akty.
2. Smluvní strany shodně prohlašují, že objednatel před podpisem této smlouvy předal zhotoviteli: jedno vyhotovení technické zprávy BP, kopii oznámení o kácení dřevin rostoucích mimo les doručeného SCHKO Bílé Karpaty dne 28. 2. 2024.
3. Předmětem smlouvy je závazek zhotovitel k provedení díla:  
Výřez cca 100 m<sup>2</sup> z průtočného profilu koryta vodního toku a odstranění 40 potenciálně nebezpečných stromů, následné odvětvění dřevin, rozmanipulování dřevní hmoty a likvidace těžebních zbytků (nehroubí) dle platné legislativy.  
vodní tok: Olše  
IDVT: 10197979  
Č. h. p.: 4-13-01-1020  
k. ú.: Dolní Lhota u Luhačovic a Horní Lhota u Luhačovic  
ř. km nebo jiné určení místa plnění: ř. km 0,300-1,300  
Zhotovitel se zavazuje dílo (práce) provést v rozsahu dle jím učiněné cenové nabídky, resp. položkového soupisu prací, který je Přílohou č. 2 smlouvy.
4. Zhotovitel se touto smlouvou dále zavazuje od objednatele odebírat dřevní hmotu vzniklou činností zhotovitele dle této smlouvy, tj. dřevní hmotu zhotovitelem vytěženou během provádění díla dle této smlouvy k níž objednateli náleží právo hospodařit, a to v rozsahu a za podmínek touto smlouvou ujednaných.

**II.****Doba plnění**

1. Objednatel písemně vyzve zhotovitele k převzetí místa plnění alespoň 2 dny před předpokládaným termínem zahájení provádění díla dle odst. 2 tohoto článku smlouvy. Ve výzvě objednatel uvede termín převzetí místa plnění. Zhotovitel je oprávněn zahájit provádění díla dle této smlouvy nejdříve po převzetí místa plnění předaného mu objednatelem.
2. Předpokládaný termín zahájení provádění díla: 25. 11. 2024

3. Dílo, které je předmětem této smlouvy, bude provedeno nejpozději do **31. 12. 2024**. Tato lhůta se prodlužuje o počet dnů, o něžž došlo k posunu zahájení provádění díla oproti termínu dle odst. 2 tohoto článku smlouvy z důvodu na straně objednatele, nebude-li smluvními stranami písemně ujednáno jinak. Dílo je provedeno, je-li dokončeno a předáno. Dílo má vadu, neodpovídá-li smlouvě. Objednatel není povinen převzít dílo vykazující vady; ustanovení § 2628 občanského zákoníku se nepoužije.
4. O předání a převzetí místa plnění bude pořízen písemný protokol (zápis), datovaný a podepsaný osobami oprávněnými jednat ve věcech technických za objednatele a zhotovitele. Nedostaví-li se zhotovitel k převzetí místa plnění v termínu dle odst. 1 tohoto článku smlouvy anebo odmítne-li připravené místo plnění převzít, objednatel učiní o předání místa plnění datovaný písemný záznam; v takovém případě platí, že místo plnění bylo objednatelem předáno a zhotovitelem převzato v termínu dle odst. 1 tohoto článku smlouvy.
5. V místě plnění díla se vyskytují tyto zvláštnosti a rizika:  
Vedení VN, označníky sítí (nepoškodit), nemovité věci, kvůli terénu možný vjezd techniky pouze za příhodných klimatických podmínek, zvláště chráněné území – CHKO Bílé Karpaty.
6. Zhotovitel vyzve objednatele k převzetí řádně dokončeného díla. Objednatel dílo prohlédne a výsledky zapíše do protokolu. O předání a převzetí dokončeného díla bude sepsán předávací protokol, datovaný a podepsaný osobami oprávněnými jednat za objednatele a zhotovitele (dále jen „*protokol*“).

### III.

#### Cena za dílo, účtování a platební podmínky

1. Za řádné provedení díla dle této smlouvy náleží zhotoviteli celková cena za dílo ve výši **172 200 Kč (slovy: jedno sto sedmdesát dva tisíc dvě sta korun českých) bez DPH**. DPH bude připočtena ve výši dle příslušného právního předpisu (zákon č. 235/2004 Sb., o dani z přidané hodnoty, ve znění pozdějších předpisů – dále jen „*zákon o DPH*“), vznikne-li k její úhradě povinnost. Tato cena zahrnuje veškeré náklady zhotovitele na provedení díla, včetně poskytnutí všech práv a plnění dle této smlouvy.

Cena za dílo se skládá z:

<i>Výkon 073 - Těžba:</i>	
<b>Cena bez DPH</b>	159 200 Kč
<i>Výkon 072 - Ošetřování:</i>	
<b>Cena bez DPH</b>	13 000 Kč

Zhotovitel prohlašuje, že není plátcem DPH.

2. Cena za dílo je strukturována dle úplného položkového rozpočtu – Soupis prací (Příloha č. 2 smlouvy).
3. Cena za dílo bude zhotoviteli uhrazena po dokončení díla a jeho převzetí objednatelem, a to na základě zhotovitelem řádně vystaveného daňového dokladu (faktury), doručeného objednateli na adresu: Uherskobrodská 81, 763 26 Luhačovice, nebo elektronicky na adresu [REDAKCE], popř. přes datovou schránku ID DS: e8jcfns; k daňovému dokladu (faktuře) musí být přiložen soupis skutečně provedených prací, za něž je účtováno, datovaný a potvrzený (odsouhlasený) objednatelem, a dále protokol dle čl. II. odst. 6 smlouvy.
4. V případě změn díla (méněprací či víceprací) se k jejich ocenění použije Soupis prací (Příloha č. 2 smlouvy) a cenová soustava ÚRS (dále jen „ceník“). Pro výpočet jednotkové ceny za méněpráce či vícepráce bude použito:
  - a) smluvních jednotkových cen předmětných prací ze Soupisu prací (Příloha č. 2 smlouvy), jsou-li v něm tyto ceny a práce obsaženy,
  - b) nejsou-li příslušné práce a ceny v Soupisu prací (Příloha č. 2 smlouvy) obsaženy, určí se jednotková cena předmětných prací:
    1. Je-li v rozpočtu obsažen příslušný rozpočtový díl:
      - aktuální ceníková cena nové položky x (nabídková cena ceníkových položek příslušného dílu dle rozpočtu / cena ceníkových položek dle cenové úrovně použité v soupisu prací zadávací dokumentace příslušného dílu z rozpočtu) = jednotková cena nové položky.
    2. Není-li v rozpočtu obsažen příslušný rozpočtový díl:
      - aktuální ceníková cena nové položky x (nabídková cena všech ceníkových položek dle rozpočtu / cena všech ceníkových položek dle cenové úrovně použité v soupisu prací zadávací dokumentace uvedených v rozpočtu) = jednotková cena nové položky.

V případech, kdy by určené jednotkové ceny nových položek přesahovaly aktuální ceníkové ceny, bude maximální jednotkovou cenou nových položek cena ceníková.
  - c) není-li cena nové položky v ceníku uvedena, určí se jednotková cena předmětných prací na základě kalkulace zhotovitele odpovídající tržní (obvyklé) úrovni ceny, písemně odsouhlasené objednatelem.

Provedení víceprací a méněprací je možné pouze na základě písemného dodatku k této smlouvě, předem uzavřeného postupem souladným s obecně závaznými právními předpisy upravujícími zadávání veřejných zakázek.
5. Soupis skutečně provedených prací bude vždy obsahovat minimálně tyto údaje: název díla, číslo a popis položky, měrnou jednotku, cenu za měrnou jednotku, počet měrných jednotek provedených v daném období a celkovou cenu za provedené jednotky; případné vícepráce

- a méněpráce budou v soupisu dokládány samostatně. V případě, že soupis provedených prací nebude obsahovat požadované údaje nebo bude obsahovat údaje chybné, zhotovitel není oprávněn na základě takového soupisu následně vystavit daňový doklad (fakturu) a objednatel není povinen jej proplatit.
6. Splatnost daňového dokladu (faktury) je 30 dnů ode dne jeho vystavení. Smluvní strany se zavazují doručit daňový doklad (fakturu) druhé smluvní straně nejpozději do 3 pracovních dnů ode dne jeho vystavení.
  7. Objednatel je oprávněn zhotovitelem vystavený daňový doklad (fakturu) vrátit bez proplacení, aniž by se dostal do prodlení s jeho úhradou, zejména jestliže:
    - a) neobsahuje všechny náležitosti dle příslušných právních předpisů či této smlouvy,
    - b) jím vyúčtované práce nebyly provedeny nebo jsou účtovány neoprávněně (např. provedené práce neodpovídají soupisu prací),
    - c) jako příloha nebyl připojen soupis skutečně provedených prací odsouhlasený (akceptovaný) a podepsaný objednatelem.

#### IV.

##### **Prodej dříví a cena dříví**

1. Zhotovitel se zavazuje od objednatele odebrat veškeré hroubí ve vlastnictví objednatele, které vznikne činností zhotovitele dle této smlouvy a zaplatit za něj objednateli ujednanou cenu. Hroubím se rozumí nadzemní část stromu od 7 cm v průměru s kůrou, bez hmoty pařezu; do hroubí se započítávají i tyče v celém svém objemu. Pro vyloučení pochybností smluvní strany uvádí, že předmětem této smlouvy (a tedy i prodeje a koupě) je jak surový kmen, tak veškeré (ostatní) hroubí; ostatní hroubí se zhotovitel zavazuje připravit k měření v podobě hrání.
2. Cena dříví je uvedena v Příloze č. 3 smlouvy – Ceník dříví.
3. Podkladem pro stanovení ceny dříví (hroubí, jež je předmětem prodeje) je písemný přehled (sumář) dodaného hroubí (soupis číselníků), potvrzený objednatelem, a to včetně jednotlivých číselníků vytěženého hroubí potvrzených objednatelem. Písemný přehled (sumář) zhotovitel předloží objednateli nejpozději spolu se soupisem skutečně provedených prací dle čl. III. odst. 3 smlouvy k odsouhlasení. Množství odebraného hroubí se bude pro potřeby stanovení ceny dříví, resp. její fakturace, stanovovat měřením jednotlivých surových kmenů a hrání ostatního hroubí a evidencí v datovaném číselníku (doklad o výrobě dříví), odsouhlaseném oběma smluvními stranami. Číselníky vyhotovuje a adjustaci dřevní hmoty provádí zhotovitel.  
Mísení dříví v hráních tak, že není umožněna objednateli řádná kontrola objemu vyrobeného a prodáváného dříví, je nepřípustné.
4. Objem dlouhého dříví se středním průměrem nad 20 cm včetně je zjišťován podle ČSN 480009 (Tabulky a polynomy pro výpočet objemu kulatiny podle středové tloušťky

měřené v kůře, vydané MZe po dohodě s MP k 1. 1. 1995). Objem dlouhého dříví se středním průměrem do 19 cm je zjišťován podle „Souboru tabulek pro krychlení surového dříví v desetínách“ (doporučeno MZe, 1996), resp. podle Tabulek pro krychlení surového dříví v 0,1 m<sup>3</sup>, 2. upravené vydání ÚHÚL 1990 č.p. 164/90. Objem rovnaného dříví se podle ČSN 48 0050 odvozuje na základě prostorové míry a převodních koeficientů uvedených v Doporučených pravidlech pro měření a třídění dříví v ČR platných v okamžiku měření dříví.

Používané převodní koeficienty:

dřevina	kvalita	koeficient
SM, JD	kulatinové výřezy	0,64
SM, JD	agregát	0,62
SM, JD	dřevovina	0,65
SM, JD, DG	vláknina V.tř. OSB	0,66
SM, JD	DTD, 2,50 m výběr z V. tř.	0,63
BO, MD	kulatinové výřezy	0,62
BO, MD	vláknina V.tř. OSB	0,63
BO, MD	DTD, 2,50 m výběr z V. tř.	0,63
JEHL.	palivo VI.	0,64
LIST.	palivo	0,54
BK, JS, JV, JL	V.tř. RN 1 m	0,59
OLT mimo BR	V.tř. RN 1 m	0,56
LM+BR	V.tř. RN 1 m	0,57

Pro neuvedené dřeviny a sortimenty bude použit koeficient 0,64 jehličnaté dříví a 0,54 pro listnaté dříví.

- Cena dříví bude objednateli hrazena na základě řádných daňových dokladů (faktur) doručených zhotoviteli, nebude-li smluvními stranami ujednáno jinak (platba v hotovosti). Přílohou daňového dokladu (faktury) bude písemný přehled (sumář) dodaného hroubí (soupis číselníků) potvrzený objednatelem. Objednatel je povinen vystavit a doručit daňový doklad (fakturu) zhotoviteli vždy nejpozději do 3 pracovních dnů ode dne jeho vystavení. Splatnost daňového dokladu (faktury) činí 21 dnů ode dne jeho vystavení.
- Vlastnické právo k hroubí, jež je předmětem prodeje dle této smlouvy, je na zhotovitele převedeno okamžikem podpisu číselníku vytěženého dříví dle odst. 3 tohoto článku smlouvy objednatelem.
- Nebezpečí škody na hroubí přechází na zhotovitele v okamžiku zahájení těžby (řezu).
- Odvoz dříví, které je předmětem prodeje dle této smlouvy či jiná manipulace s ním, nad rámec jeho přípravy k měření, jsou možné až po potvrzení číselníků objednatelem dle této smlouvy.

9. Dřevní hmotu náležející objednateli, jež není předmětem prodeje dle této smlouvy, zhotovitel zpracuje způsobem podle čl. V. odst. 3 písm. b) smlouvy.
10. V případě, že objednateli nesvědčí právo hospodařit k porostům (jednotlivým dřevinám, resp. stromům), jež mají být káceny, před zahájením kácení objednatel ujedná s jejich vlastníkem případné další využití vytěžené dřevní hmoty. Zhotovitel zajistí písemné protokolární předání dřevní hmoty jejím vlastníkům (protokol bude datován a podepsán zhotovitelem a vlastníkem dřevní hmoty s uvedením množství předávané dřevní hmoty) a vyhotoví pro objednatele číselníky předaného dříví. Protokoly o předání dřevní hmoty spolu s číselníky budou předány objednateli nejpozději do termínu provedení díla dle této smlouvy.

## V.

### Práva a povinnosti smluvních stran

1. Při provádění díla (popř. i souvisejících prací) je zhotovitel povinen zajistit a dbát zejména na:
  - a) odbornou a zdravotní způsobilost osob vykonávajících práce,
  - b) technický stav používaných strojů, nástrojů a náradí odpovídající požadavkům výrobců,
  - c) používání odpovídajících osobních ochranných pracovních prostředků,
  - d) organizaci prací tak, aby tyto nebyly v místě plnění vykonávány osamoceným pracovníkem,
  - e) dodržování bezpečné vzdálenosti při provádění prací a dále, aby do ohrožených prostorů nevstoupila žádná jiná osoba než ta, která práce provádí,
  - f) neohrožení provozu na silničních komunikacích, železničních tratích, ochranu telefonního a elektrického vedení, produktovodů a jiného majetku, pokud jsou v dosahu prováděných prací,
  - g) používání ekologických olejů šetrných pro životní prostředí a zamezení úniků ropných produktů při práci a manipulaci s nimi,
  - h) kácení pouze stromů (dřevin) vyznačených objednatelem ke kácení,
  - i) před započítím kácení provedení kontroly, zda objednatelem vyznačené stromy (dřeviny) ke kácení jsou uvedeny v oznámení (povolení) ke kácení dřevin; zhotovitel nese plnou odpovědnost za rozsah provedeného kácení,
  - j) nepoškození kmenů či kořenové náběhů stromů (dřevin), které nejsou určeny ke kácení,
  - k) dodržování obecně závazných právních předpisů při provádění prací, zejména předpisů na úseku bezpečnosti práce a ochrany zdraví, požární ochrany a ochrany životního prostředí, a to u všech osob, které se na provádění prací podílejí.

2. Zhotovitel je povinen používat pouze úředně schválených chemických či jiných přípravků, přičemž při manipulaci a použití chemických látek musí být postupováno v souladu s příslušnými obecně závaznými právními předpisy, zejména se zákonem č. 326/2004 Sb., o rostlinolékařské péči a změně některých souvisejících zákonů, a vyhláškou č. 327/2012 Sb., o ochraně včel, zvěře, vodních organismů a dalších necílových organismů při použití přípravků na ochranu rostlin, obojí ve znění pozdějších předpisů. Zhotovitel vyhotoví a předá příslušné evidence v souladu s účinnými právními předpisy objednateli. Veškerá aplikace a nakládání s přípravky budou zhotovitelem prováděny v souladu s platným návodem k použití a bezpečnostními pokyny (zejména výrobce, dovozce).
3. Zhotovitel se výlučně na své náklady zavazuje provést:
  - a) ošetření poškozených kořenových náběhů a kmenů stromů, které nejsou určeny ke kácení, proti dřevokazným houbám, a to nejpozději do 6 hodin od poškození,
  - b) likvidaci zbytků po těžbě včetně zbytků na skládkách, cestách a vodních tocích, to vše v souladu s platnou legislativou a způsobem dohodnutým s objednatel.

Stejně tak se zhotovitel zavazuje zajistit (provést) na svůj náklad i veškeré další povinnosti dle této smlouvy, zejména povinnosti ujednané tímto článkem smlouvy.
4. Zhotovitel je povinen neprodleně k výzvě objednatele:
  - a) odstranit nedostatky v místě plnění, popř. na prováděném díle,
  - b) projednat a na svůj náklad zajistit případná dopravní omezení na komunikacích, včetně provizorního dopravního značení, je-li takových opatření zapotřebí v souvislosti s prováděním díla.
5. Zhotovitel odpovídá za veškeré škody, které při plnění této smlouvy nebo v souvislosti s ním způsobí (v místě plnění, i okolí), zejména škody na životě a zdraví lidí, životním prostředí, na majetku České republiky či dalších osob. Zhotovitel je povinen brát ohled zejména na zvláště chráněné části přírody, místa výskytu zvláště chráněných druhů rostlin, živočichů či vybraných evropských stanovišť, kulturní památky, měřičské značky (kamenné a plastové mezníky stabilizující katastrální a vlastnické hranice), výstražná a informační značení všeho druhu, objekty a zařízení sloužící veřejnosti.
6. Zhotovitel odpovídá za:
  - a) škody vzniklé na pozemcích a stavbách, včetně škod na komunikacích, nadzemních či podzemních vedeních, v souvislosti s prováděním prací,
  - b) škody, včetně živelných, vzniklé na zpracovávaném dříví (sadebním materiálu), a to od okamžiku převzetí místa plnění do okamžiku předání řádně dokončeného díla.
7. Zhotovitel je oprávněn užívat pozemků jiných vlastníků než objednatele pouze v mezích oprávnění, jimiž disponuje správce toku dle příslušných právních předpisů, popř. na základě souhlasu vlastníků takových pozemků; způsobí-li na nich škody, je povinen je nahradit/odstranit. Po dokončení díla zhotovitel uvede takto dotčené pozemky do

původního stavu a zajistí sepsání protokolu o jejich předání a převzetí s příslušnými vlastníky nebo nájemci. Protokoly o předání a převzetí dotčených pozemků podepsané příslušnými vlastníky nebo nájemci je zhotovitel povinen předat objednateli nejpozději v termínu stanoveném pro provedení díla dle této smlouvy.

8. Objednatel se zavazuje poskytnout zhotoviteli při provádění díla potřebnou součinnost.
9. Objednatel je oprávněn ke kontrole provádění díla; zhotovitel je povinen takovou kontrolu objednateli umožnit a poskytnout mu veškerou potřebnou součinnost.
10. Zhotovitel se zavazuje k řádnému provádění díla a udržování pořádku v místě plnění díla.
11. Zhotovitel odpovídá za bezpečnost práce, dodržování předpisů o práci v ochranných pásmech, požárních a jiných obecně závazných právních předpisů.
12. Zhotovitel provede na své náklady úklid, případně nezbytné opravy komunikací a jiných ploch, které byly dotčeny, zejména znečištěny či poškozeny, jeho činností při provádění díla nebo v souvislosti s ním.
13. Zhotovitel prohlašuje, že:
  - a) není osobou, subjektem ani orgánem uvedeným v příloze I nařízení Rady (ES) č. 765/2006 ze dne 18. 5. 2006, o omezujících opatřeních vzhledem k situaci v Bělorusku a k zapojení Běloruska do ruské agrese proti Ukrajině, ve znění pozdějších předpisů,
  - b) není osobou, subjektem ani orgánem uvedeným v příloze I nařízení Rady (EU) č. 208/2014 ze dne 5. 3. 2014 o omezujících opatřeních vůči některým osobám, subjektům a orgánům vzhledem k situaci na Ukrajině, ve znění pozdějších předpisů,
  - c) není osobou, subjektem ani orgánem uvedeným v příloze I nařízení Rady (EU) č. 269/2014 ze dne 17. 3. 2014 o omezujících opatřeních vzhledem k činnostem narušujícím nebo ohrožujícím územní celistvost, svrchovanost a nezávislost Ukrajiny, ve znění pozdějších předpisů,
  - d) není osobou, subjektem nebo orgánem spojeným s osobou, subjektem nebo orgánem podle písmene a), b) anebo c),
  - e) nezpřístupní osobě, subjektu ani orgánu uvedenému výše pod písm. a) až d) či v jeho prospěch žádné finanční prostředky ani hospodářské zdroje, a to nejen v souvislosti s plněním této smlouvy,
  - f) není ruským státním příslušníkem, fyzickou či právnickou osobou ani subjektem či orgánem se sídlem v Rusku,
  - g) není právnickou osobou, subjektem nebo orgánem, který je z více než 50 % přímo či nepřímo vlastněn ruským státním příslušníkem, fyzickou či právnickou osobou nebo subjektem či orgánem se sídlem v Rusku,
  - h) není fyzickou nebo právnickou osobou, subjektem nebo orgánem, který jedná jménem nebo na pokyn ruského státního příslušníka anebo fyzické či právnické osoby nebo

subjektu či orgánu se sídlem v Rusku, nebo osoby, subjektu nebo orgánu, který je z více než 50 % přímo či nepřímo vlastněn ruským státním příslušníkem anebo fyzickou či právnickou osobou nebo subjektem či orgánem se sídlem v Rusku,

- i) jeho poddodavatel či jeho poddodavatelé, kteří se budou podílet na plnění této smlouvy z části odpovídající více než 10 % ceny za dílo dle čl. III. odst. 1 smlouvy splňují a budou splňovat po celou dobu účinnosti této smlouvy podmínky ve smyslu písm. f) až h) tohoto prohlášení a
- j) na předmět plnění této smlouvy (stavební práce, dodávky nebo služby), který zhotovitel poskytne objednateli, se nevztahuje zákaz přímého nebo nepřímého nákupu, dovozu nebo převádění zboží do Evropské unie [viz zejména nařízení Rady (EU) č. 833/2014 ze dne 31. 7. 2014 ve znění pozdějších předpisů (zakazující mj. nákup, dovoz nebo převádění vyjmenovaného zboží, které se nachází v Rusku, bylo vyvezeno z Ruska či z Ruska pochází) a nařízení (ES) č. 765/2006 ze dne 18. 5. 2006, ve znění pozdějších předpisů (zakazující mj. nákup, dovoz nebo převádění vyjmenovaného zboží, které se nachází v Bělorusku, bylo vyvezeno z Běloruska či z Běloruska pochází)].

Současně se zhotovitel zavazuje, že v případě jakékoliv změny s dopadem na platnost kteréhokoli prohlášení jím učiněného výše dle písm. a) až j) tohoto odstavce, je zhotovitel povinen o každé takové změně neprodleně písemně informovat objednatele. V případě, že se kterékoli z prohlášení zhotovitele učiněných výše pod písm. a) až j) tohoto odstavce ukáže nepravdivým nebo přestal-li zhotovitel během účinnosti smlouvy splňovat kteroukoli z podmínek uvedených výše pod písm. a) až j) tohoto odstavce, je objednatel oprávněn od smlouvy písemně odstoupit.

## VI.

### Uplatnění práv z odpovědnosti za vady

1. Neuplatní-li objednatel písemně při oznámení vady jiné právo z odpovědnosti za vady, platí, že požaduje odstranění vady. Vadu je zhotovitel povinen odstranit nejpozději do 30 dnů od jejího oznámení objednatelem, nebude-li smluvními stranami písemně ujednáno jinak. Uplatní-li objednatel u zhotovitele právo na slevu z ceny díla, je zhotovitel povinen slevu poskytnout (vrátit objednateli část již zaplacené ceny za dílo odpovídající výši uplatněné slevy), a to nejpozději do 30 dnů od jejího uplatnění.
2. Neodstraní-li zhotovitel vadu díla ve lhůtě dle odst. 2 tohoto článku smlouvy, je objednatel oprávněn, nikoli však povinen, odstranit vadu sám, popř. nechat ji odstranit jinou osobou na náklady zhotovitele.
3. Zhotovitel je povinen vydat objednateli potvrzení o tom, kdy objednatel právo z odpovědnosti za vady uplatnil, co je obsahem reklamace a jaký způsob vyřízení reklamace objednatel požaduje, jakož i potvrzení o datu a způsobu vyřízení reklamace a

dále potvrzení o provedení opravy a době jejího trvání, případně písemné odůvodnění zamítnutí reklamace.

4. Zhotovitel je povinen nahradit objednateli veškeré náklady, jež objednatel účelně vynaložil v souvislosti s uplatněním práva z odpovědnosti za vady a odstraňováním vady. Tuto náhradu poskytne zhotovitel na účet objednatele, a to na základě objednatelem řádně vystaveného daňového dokladu (faktury), doručeného zhotoviteli, se splatností 21 dnů ode dne doručení. V případě, že daňový doklad (faktura) nebude mít odpovídající náležitosti, je zhotovitel oprávněn zaslat ji ve lhůtě splatnosti zpět objednateli k doplnění, aniž se tak dostane do prodlení s jeho úhradou; lhůta splatnosti počíná běžet znovu od doručení náležitě doplněného či opraveného daňového dokladu (faktury) zhotoviteli.

## VII.

### Smluvní pokuty, další ujednání

1. V případě prodlení s provedením díla se zhotovitel zavazuje zaplatit objednateli smluvní pokutu ve výši 0,1 % z ceny za dílo bez DPH dle čl. III. smlouvy, a to za každý, byť i započatý kalendářní den prodlení.
2. Zhotovitel se zavazuje zaplatit objednateli smluvní pokutu:
  - a) za každý poškozený kmen či kořenový náběh stromu (dřeviny), který není určen ke kácení, a to ve výši 250 Kč,
  - b) za každý neošetřený (popř. včas neošetřený) poškozený kmen nebo kořenový náběh stromu (dřeviny), který není určen ke kácení, dle čl. V. odst. 3, písm. a) smlouvy, a to ve výši 1 000 Kč,
  - c) za každý pokácený strom (dřevinu) objednatelem neoznačený ke skácení nebo objednatelem (3. osobou) označený, ale neuvedený v oznámení (povolení) ke kácení, ve výši 5 000 Kč.
4. Uplatněním ani zaplacením smluvní pokuty není dotčeno, ani jinak omezeno právo objednatele na náhradu škody a současně není omezeno, ani jinak dotčeno právo objednatele od smlouvy odstoupit.
5. Zhotovitel není oprávněn bez předchozího písemného souhlasu objednatele:
  - a) postoupit pohledávku (splatnou či nesplatnou), kterou má či mu vznikne za objednatelem na základě této smlouvy či postoupit svá práva a povinnosti z této smlouvy nebo z její části,
  - b) zřídit zástavní právo k pohledávkám, které má či mu vzniknou za objednatelem na základě této smlouvy,
  - c) provést zápočet pohledávek vzniklých dle této smlouvy, a to ani částečný.

**VIII.****Závěrečná ustanovení**

1. Pokud není v této smlouvě ujednáno jinak, řídí se vztahy mezi smluvními stranami právním řádem České republiky, zejména občanským zákoníkem a právními předpisy souvisejícími.
2. Smluvní strany níže svým podpisem stvrzují, že v průběhu vyjednávání o této smlouvě vždy jednaly a postupovaly čestně, transparentně a v souladu s veškerými právními předpisy, a že takto budou jednat i při jejím plnění.
3. Smluvní strany prohlašují, že v souvislosti s touto smlouvou vyvinou maximální úsilí, aby žádná ze smluvních stran nemohla být přičtena trestní odpovědnost podle příslušných právních předpisů.
4. Zhotovitel prohlašuje, že se seznámil se zásadami, hodnotami a cíli definovanými Criminal Compliance Programem Lesů České republiky, s.p. (viz [www.lesy-cr.cz/ccp](http://www.lesy-cr.cz/ccp)), a že tyto bude v co nejširším možném rozsahu respektovat.
5. Smlouvu lze měnit či doplňovat pouze formou písemných dodatků podepsaných oběma smluvními stranami.
6. Tato smlouva nabývá platnosti dnem jejího podpisu oběma smluvními stranami. Pokud tato smlouva podléhá povinnosti uveřejnění dle zákona č. 340/2015 Sb., o zvláštních podmínkách účinnosti některých smluv, uveřejňování těchto smluv a o registru smluv (zákon o registru smluv), ve znění pozdějších předpisů, nabývá účinnosti dnem jejího uveřejnění v souladu se zmíněným zákonem; smluvní strany pro tyto případy vyjadřují svůj souhlas s uveřejněním celého znění smlouvy včetně metadat, a to v rozsahu a způsobem stanoveným zákonem. V ostatních případech tato smlouva nabývá účinnosti dnem jejího podpisu oběma smluvními stranami.
7. Zastupuje-li každou ze smluvních stran osoba oprávněná za ni jednat, jež disponuje platným uznávaným elektronickým podpisem ve smyslu zákona č. 297/2016 Sb., o službách vytvářejících důvěru pro elektronické transakce, ve znění pozdějších předpisů, je smlouva uzavírána elektronicky. V ostatních případech se smlouva uzavírá v listinné podobě a je vyhotovena v počtu 2 stejnopisů, z nichž po 1 vyhotovení obdrží každá ze smluvních stran.
8. Smluvní strany prohlašují, že si tuto smlouvu před jejím podpisem přečetly, jejímu obsahu rozumí a bez výhrad s ním souhlasí. Smlouva je vyjádřením jejich pravé, skutečné, svobodné a vážné vůle, na důkaz čehož níže připojují, prosty omylu, své podpisy.
9. Nedílnou součástí této smlouvy jsou tyto přílohy:

Příloha č. 1 - Technická zpráva BP Olše, Holní Lhota a Horní Lhota

Příloha č. 2 - Soupis prací – nabídkový rozpočet

Příloha č. 3 - Pokyn vedoucího OJ ST 957 1/2023 – Cena dříví

V *e Větrná* ..... dne: *28. 11. 2024*

za

...

ST oblast povodí Moravy  
Lesy České republiky, s.p.

V *Liptálek* ..... dne: *28. 11. 2024*

za zhotovitele:

**Miroslav Mikulec**

## **BP Olše, Dolní Lhota a Horní Lhota**

**Vodní tok: Olše**  
**ČHP 4-13-01-1020**  
**IDVT : 10197979**

Kilometráž: ř.km. 0,300-1,300

Katastrální území: Dolní Lhota u Luhačovic a Horní Lhota u Luhačovic

Okres: Zlín

Kraj: Zlínský

ORP: Luhačovice

### Popis současného stavu:

Olše procházející obcí Dolní i Horní Lhota je upravený vodní tok protékající intravilánem i extravilánem obcí. Na základě podnětu obce byla provedena prohlídka břehového porostu v dané kilometráži. Nachází se zde celkem 40 proschlých, či suchých jasanů a cca 100 m<sup>2</sup> křovin, které byly zařazeny do bezpečnostní probírky břehových porostů. Dřeviny jsou v blízkosti komunikace, rodinných domů, zahrad a výběhu pro koně. Postupně již dochází k pádu suchých dřevin z okolních parcel, tedy v rámci zabezpečení bezpečného pohybu v okolí stromů se značně sníženou vitalitou byly vyznačeny stromy, které již nejsou životaschopné, či dochází k jejich postupnému úhynu.

Zásah bude proveden na parc. č. 1585/1, 1585/6 v k. ú. Dolní Lhota u Luhačovic a na parc. č. 2438, 1941/1 v k. ú. Horní Lhota u Luhačovic ve vlastnictví státu s právem hospodařit pro Lesy České republiky, s. p.

### Popis zásahu:

Cílem plánovaného zásahu je bezpečnostní probírka břehového porostu v ř. km 0,300-1,300 a odstranění křovin z průtočného profilu koryta vodního toku.

Účelem akce je odstranění 40 potenciálně nebezpečných stromů břehového porostu, které mohou ohrozit pohyb po přilehlé komunikaci, či prostranství kolem zástavby, zahrad a výběhu pro koně, dále bude odstraněno cca 100 m<sup>2</sup> křovin zasahujících do průtočného profilu. Dřeviny určené ke kácení jsou označeny reflexní barvou, křoviny budou určeny správcem toku při realizaci.

Vzhledem k lokalizaci břehového porostu je nutno dbát zvýšené opatrnosti, aby nedošlo k ohrožení obyvatel a k poškození cizího majetku (projíždějící vozidla, nemovitosti, oplocení, elektrické vedení, ...).

Dřevní hmota nehroubí bude beze zbytku zlikvidována v souladu s platnou legislativou. Dřevní hmota hroubí bude odprodána zhotoviteli na základě vyhotoveného číselníku. Řez bude veden co nejbližší terénu, výška pařezu bude max. 20 cm.

Po ukončení prací bude proveden úklid a konečná úprava terénu, odstraněny zbytky větví z koryta vodního toku, dočasné odvozní skládky budou vyčištěny, pozemky na obou březích uvedeny do původního stavu a protokolárně předány zpět jejich vlastníkům.

Kácení stromů a křovin bude provedeno v souladu se standardy AOPK.

Přístup pro techniku bude primárně ze strany zástavby po zaužívané cestě podél vodního toku ve vlastnictví soukromníků, v k. ú. Horní Lhota bude přístup převážně po louce a výjezdové cestě z čerpací stanice.

Práce budou provedené v období vegetačního klidu – tedy do 31.03.2024, případně od 01.11.2024 do konce kalendářního roku 2024.

Vliv akce na životní prostředí: Není

Oznámení o provedení prací – SCHKO Bílé Karpaty

V Luhačovicích dne 19.02.2024

Vypracoval: XXXXXXXXXX

Přílohy:

- 1) Celková situace
- 2) Podrobná situace s vyznačením dřevin
- 3) Fotodokumentace

1) Celková situace

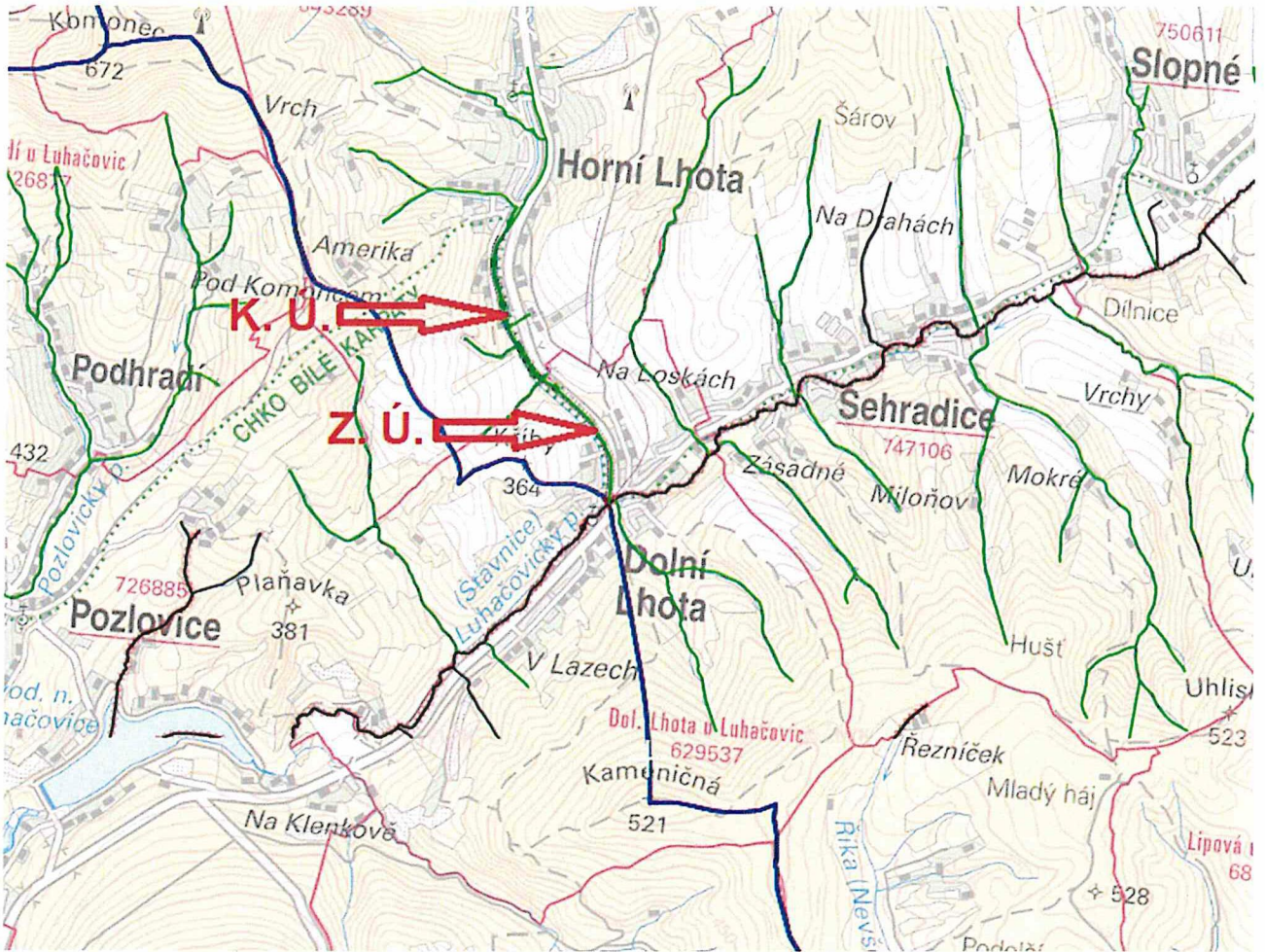

## 2) Podrobné situace s vyznačením dřevin

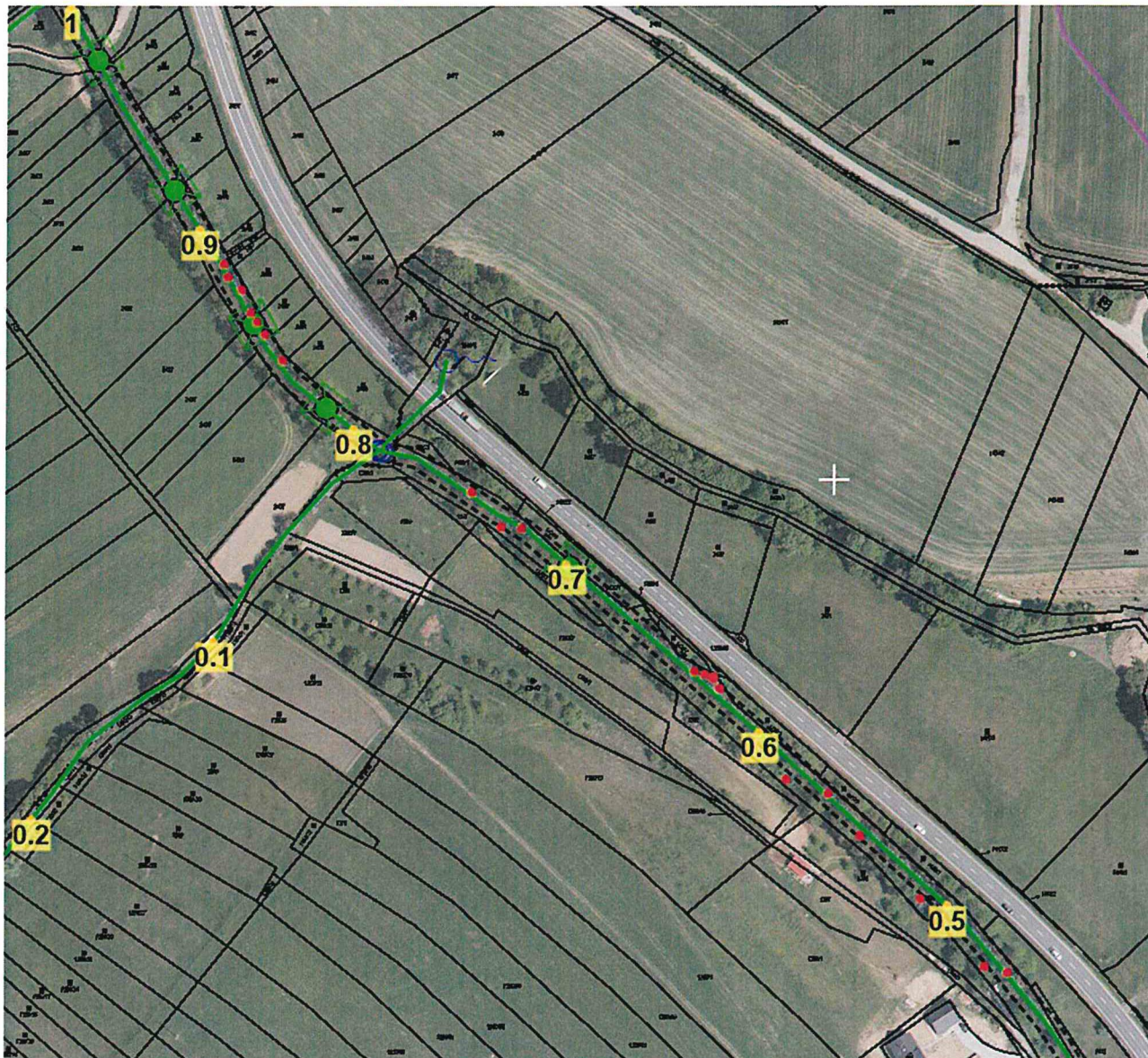

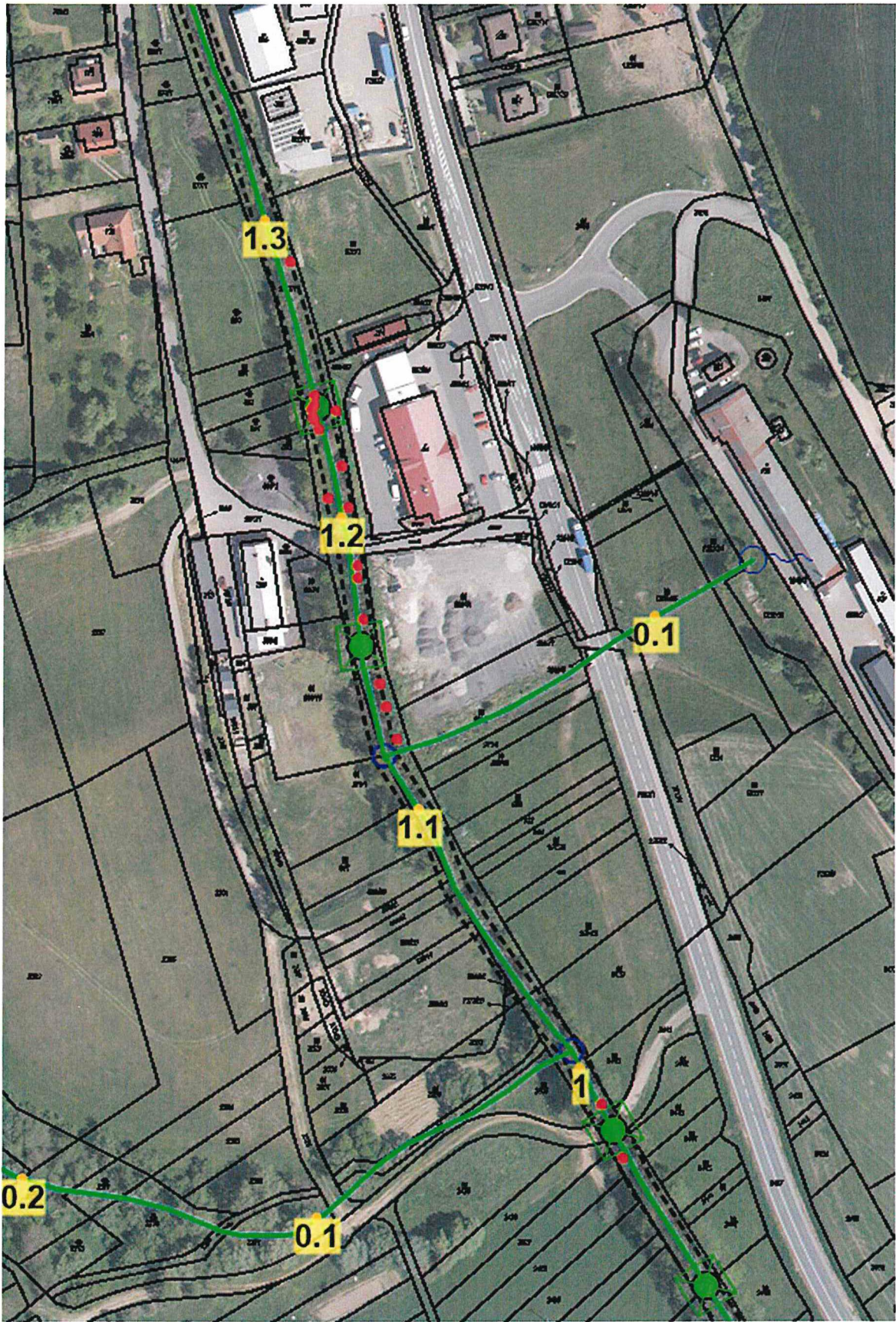

### 3) Fotodokumentace

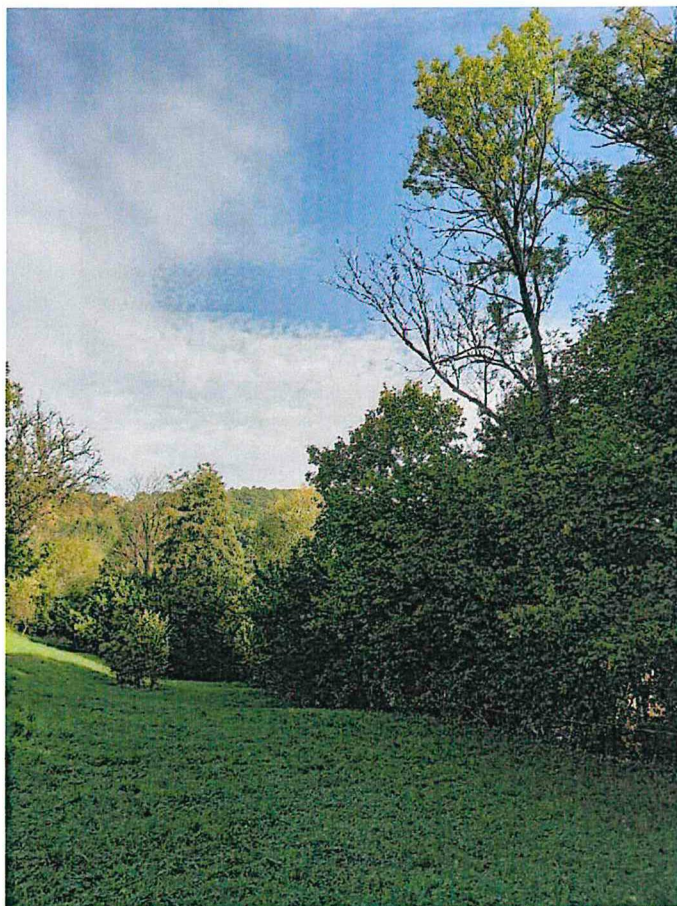



14	231	112151314	Pokácení stromu postupné bez spouštění částí kmene a koruny o průměru na řezné ploše pařezu přes 400 do 500 mm	kus	7,000	4 100,00	0,00	28 700,00	28 700,00	0,000	0,000
15	231	112151315	Pokácení stromu postupné bez spouštění částí kmene a koruny o průměru na řezné ploše pařezu přes 500 do 600 mm	kus	3,000	6 200,00	0,00	18 600,00	18 600,00	0,000	0,000
16	231	112151316	Pokácení stromu postupné bez spouštění částí kmene a koruny o průměru na řezné ploše pařezu přes 600 do 700 mm	kus	2,000	7 500,00	0,00	15 000,00	15 000,00	0,000	0,000
17	R	R001	Likvidace větví v souladu s platnou legislativou		40,000	500,00	0,00	20 000,00	20 000,00	0,000	0,000

**Celkem**

**0,00 172 200,00 172 200,00 0,000**

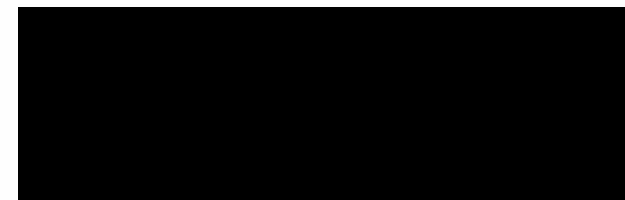

## ROZPOČET S VÝKAZEM VÝMĚR

Stavba: BP Oíše, Dolní Lhota  
 Objekt:

Objednatel: Lesy České republiky, s.p.  
 Zhotovitel:  
 Místo:

Zpracoval: XXXXXXXXXX  
 Datum: 10.11.2024

Č.	KCN	Kód položky	Popis	MJ	Množství celkem	Cena jednotková	Dodávka celkem	Montáž celkem	Cena celkem	Hmotnost	Hmotnost celkem
<b>HSV Práce a dodávky HSV</b>							<b>0,00</b>	<b>172 200,00</b>	<b>172 200,00</b>		<b>0,000</b>
1	321	111203201	Odstranění křovin a stromů s ponecháním kořenů průměru kmene do 100 mm, při jakémkoliv sklonu terénu mimo LTM, při celkové ploše do 1 000 m2	m2	100,000	110,00	0,00	11 000,00	11 000,00	0,000	0,000
2	R	R002	Úklid a likvidace křovin a stromů průměru kmene do 100 mm v souladu s platnou legislativou		100,000	20,00	0,00	2 000,00	2 000,00	0,000	0,000
3	R	R003	Úklid pozemků využitých pro přístup k vodnímu toku a jejich uvedení do původního stavu		1,000	15 000,00	0,00	15 000,00	15 000,00	0,000	0,000
4	R	R004	Vyhotovení číselníku pokácené dřevní hmoty		1,000	900,00	0,00	900,00	900,00	0,000	0,000
5	231	112151011	Pokácení stromu volné v celku s odřezáním kmene a s odvětvením průměru kmene přes 100 do 200 mm	kus	2,000	100,00	0,00	200,00	200,00	0,000	0,000
6	231	112151012	Pokácení stromu volné v celku s odřezáním kmene a s odvětvením průměru kmene přes 200 do 300 mm	kus	1,000	200,00	0,00	200,00	200,00	0,000	0,000
7	231	112151013	Pokácení stromu volné v celku s odřezáním kmene a s odvětvením průměru kmene přes 300 do 400 mm	kus	4,000	500,00	0,00	2 000,00	2 000,00	0,000	0,000
8	231	112151015	Pokácení stromu volné v celku s odřezáním kmene a s odvětvením průměru kmene přes 500 do 600 mm	kus	1,000	1 000,00	0,00	1 000,00	1 000,00	0,000	0,000
9	231	112151112	Pokácení stromu směrové v celku s odřezáním kmene a s odvětvením průměru kmene přes 200 do 300 mm	kus	2,000	600,00	0,00	1 200,00	1 200,00	0,000	0,000
10	231	112151113	Pokácení stromu směrové v celku s odřezáním kmene a s odvětvením průměru kmene přes 300 do 400 mm	kus	5,000	1 600,00	0,00	8 000,00	8 000,00	0,000	0,000
11	231	112151114	Pokácení stromu směrové v celku s odřezáním kmene a s odvětvením průměru kmene přes 400 do 500 mm	kus	8,000	2 600,00	0,00	20 800,00	20 800,00	0,000	0,000
12	231	112151115	Pokácení stromu směrové v celku s odřezáním kmene a s odvětvením průměru kmene přes 500 do 600 mm	kus	3,000	4 600,00	0,00	13 800,00	13 800,00	0,000	0,000
13	231	112151116	Pokácení stromu směrové v celku s odřezáním kmene a s odvětvením průměru kmene přes 600 do 700 mm	kus	2,000	6 900,00	0,00	13 800,00	13 800,00	0,000	0,000

**LESYČR**

Lesy České republiky, s. p.

Index revize: 0

POKYN VEDOUCÍHO OJ ST 957

Účinnost od: 23.01.2023

01/2023

Strana 1 z 4

## CENA DŘÍVÍ

Autorizace:

0	Jméno			
	Datum	23.01.2023	23.01.2023	
	Podpis			
Revize		Zpracoval	Ověřil	Schválil

	Lesy České republiky, s. p.	Index revize: 0
	POKYN VEDOUCÍHO OJ ST 957	Účinnost od: 23.01.2023
	01/2023	Strana 3 z 4

## Obsah

1	Účel.....	4
2	Rozsah pokynu .....	4
3	Termíny a použité zkratky .....	4
4	Ceny dříví .....	4
4.1	Minimální cena dřevní hmoty .....	4
4.2	Možné slevy z minimální ceny dřevní hmoty.....	4
5	Související dokumenty.....	4
6	Přílohy.....	4