

06. 12. 2013

1473/14/2013

ATTN
Consulting

LICENČNÍ SMLOUVA Č. 21/11/2013/LICENCE

k užívání sw ATTIS

UZAVŘENÁ MEZI

Český institut pro akreditaci, o.p.s.

se sídlem Olšanská 54/3, 130 00 Praha 3

IČ: 25677675

DIČ: CZ 25677675

Jednající Ing. Jiří Růžička, ředitel.

Zapsaná v Obchodním rejstříku u MS Praha, oddíl O, vložka 47.

(dále jen „Nabyvatel“)

a

ATTN Consulting s.r.o.

se sídlem Krapkova 280/7, 779 00 Olomouc

IČ: 25894978

DIČ: CZ25894978

Jednající Ing. Alexandrem Tolochem, jednatelem společnosti

Zapsaná v Obchodním rejstříku u Krajského soudu v Ostravě, oddíl C., vložka 24596

(dále jen „Poskytovatel“, Nabyvatel a Poskytovatel společně dále jen „Smluvní strany“, tato Licenční smlouva dále jen „Smlouva“)

I. ÚVODNÍ USTANOVENÍ

1. Poskytovatel prohlašuje, že je výlučným vlastníkem Softwaru ATTIS. Pro účely této Smlouvy Smluvní strany rozumí Softwarem ATTIS programové vybavení vytvořené Poskytovatelem včetně uživatelské dokumentace.
2. Software ATTIS jsou softwarové nástroje pro plánování, implementaci, reporting, komunikaci a zapojení zaměstnanců do kontinuálního zlepšování výkonnosti organizace. Vlastnosti ATTIS umožňují jeho nasazení v širokém spektru aplikací od popisu procesů až po řízení výkonnosti a tvorbu Balanced Scorecard.

Softwarové nástroje ATTIS.PM tvoří vzájemně integrovatelné moduly, které umožňují komplexní řešení problematiky řízení výkonnosti:

- ATTIS.BPM definování a modelování firemních procesů formou procesních map a schémat, definování atributů procesních kroků (matice pravomocí a odpovědností, vstupy, výstupy, přílohy, ICT zabezpečení, vazby, podpora ISO,...), definování a modelování organizační struktury včetně přiřazení zaměstnanců, agenda pracovních náplní v kontextu procesního modelu.
- ATTIS.MBO podpora řízení prostřednictvím cílů - tvorba cílů a KPIs, vazeb mezi cíli, zatřídění ve stromové struktuře složek cílů, zobrazení cílů v tabulce a strategické mapě, přehled historie (verzí) cílů, definování odpovědnosti - vazba na konkrétního pracovníka, systém reportingu, časově volitelný přehled výsledků plnění cílů, přehledný systém „semafor“, řízená diskuze k reportům, podpora metody strategického měření výkonnosti Balanced Scorecard.
- ATTIS.MOT - provázání ukazatelů s motivačním systémem organizace, provázání strategických cílů s personálními cíli, platforma pro komunikaci nadřízeného a podřízeného pracovníka prostřednictvím „řízeného pohovoru“ k definovaným personálním ukazatelům, přehled plnění personálních cílů, tvorba kompetenčních modelů a podpora výpočtu variabilní složky mzdy.

II. PŘEDMĚT SMLOUVY

1. Na základě této Smlouvy se Poskytovatel zavazuje dodat Nabyvateli software ATTIS verze 4.xx.xxx a vyšší v následující konfiguraci a poskytuje Nabyvateli všechna oprávnění k jeho užívání (licence):
 - a. ATTIS4.KOMPLET licence pro jednoho uživatele (modul BPM,MBO,MOT)
(dále jen "software ATTIS" nebo "ATTIS").

Licence je poskytována pro uživatele (login/heslo). Maximální počet uživatelů (login/heslo) odpovídá počtu licencí, tj. jedna licence je poskytována jednomu uživateli. Nabyvatel je oprávněn nainstalovat a následně použít příslušný účet uživatele na libovolný počet osobních počítačů.

2. Uživací právo Nabyvatele se odvozuje od poskytnutého softwaru ATTIS Poskytovatele v tzv. elektronické formě uloženém na serverech Poskytovatele nebo na hmotném nosiči dat (CD, DVD,...) a může obsahovat další materiály v tištěné či elektronické podobě.
3. Předmětem Smlouvy a součástí ceny není podpora, údržba a update softwaru ATTIS (dále jen „Další služby“). Další služby budou realizovány na základě separátní servisní smlouvy a nejsou součástí ceny za poskytnutí uživatelských práv dle této Smlouvy. Tato separátní servisní smlouva se uzavírá současně s touto Smlouvou.
4. Poskytovatel dodá software ATTIS do čtrnácti dnů ode dne uzavření této Smlouvy. Software ATTIS bude dodán v elektronické podobě (link ke stažení ze serveru Poskytovatele), nedohodnou-li se Smluvní strany jinak.
5. Instalaci software ATTIS zajistí Poskytovatel. Nabyvatel je povinen poskytnout Poskytovateli při instalaci software ATTIS potřebnou součinnost.
6. Nabyvatel prohlašuje, že byl Poskytovatelem podrobně seznámen se softwarem ATTIS. Poskytovatel nabyvatele seznámil s pokyny k obsluze softwaru ATTIS, přičemž tyto jsou rovněž uvedeny v uživatelské příručce, kterou Poskytovatel předá Nabyvateli spolu s elektronickou podobou sw ATTIS ve lhůtě 14 dní ode dne podpisu této smlouvy
7. O předání softwaru ATTIS Smluvní strany pořídí předávací protokol, který bude proveden ve dvou vyhotoveních a podepsán oběma Smluvními stranami.

III. CENOVÁ UJEDNÁNÍ

1. Cena za poskytnutí uživatelských práv dle této Smlouvy činí **27.000,- Kč** bez DPH (dále jen „Cena“).
2. Cena za poskytnutí uživatelských práv dle této Smlouvy je splatná na základě daňového dokladu vystaveného Poskytovatelem. Lhůta splatnosti činí 14 dní ode dne vystavení daňového dokladu. K ceně bude připočtena DPH v zákonné výši ke dni uskutečnění zdanitelného plnění. Poskytovatel vystaví daňový doklad a předá jej Nabyvateli v den uzavření této Smlouvy. Řádná úhrada Ceny je dle výslovného ujednání Smluvních stran nezbytným předpokladem pro předání hmotného nosiče dat, či jiného způsobu poskytnutí softwaru ATTIS. V případě prodloužení Nabyvatele s úhradou Ceny se termín pro plnění Poskytovatele dle této Smlouvy posunuje o příslušný počet dní prodloužení Nabyvatele. Smluvní strany sjednaly pro případ prodloužení Nabyvatele s úhradou sjednané Ceny smluvní pokutu ve výši 0,05% z dlužné částky za každý byt i započatý den prodloužení.
3. Smluvní strany sjednaly, pro případ prodloužení Nabyvatele s úhradou Ceny delšího než 14 dnů, právo Poskytovatele odstoupit od této Smlouvy. Nárok Poskytovatele na náhradu škody vzniklé prodloužením Nabyvatele s úhradou Ceny, případně na smluvní pokutu dle předchozího odstavce tímto není dotčen. Zaplacení smluvní pokuty se nedotýká rovněž nároku na náhradu škody, zejména nároku na zaplacení nákladů vzniklých v souvislosti s technickou podporou při zavádění softwarů, zaškolení obsluhy, dopravou apod.

IV. ZÁRUČNÍ PODMÍNKY

1. Poskytovatel poskytuje na software ATTIS záruku v trvání 24 měsíců ode dne jeho převzetí Nabyvatelem dle čl. II odst. 6 této Smlouvy. Zárukou se rozumí, že software ATTIS bude mít vlastnosti a funkčnosti uvedené v dokumentaci platné v době jeho předání Nabyvateli. Nabyvatel má během trvání záruční doby právo na bezplatné odstranění chybné funkce softwaru ATTIS. Chybnou funkci softwaru ATTIS se pro účely této Smlouvy rozumí skutečnost, že program neumožňuje uživateli vykonat danou funkci správně. Chybnou funkcí se tedy nerozumí stupeň automatické podpory daného problému poskytované programem, pokud taková automatizovaná podpora nebyla součástí plnění dle této Smlouvy.
2. Během trvání záruční doby odstraní Poskytovatel bezplatně vady, na které bude v souladu s touto Smlouvou Nabyvatelem upozorněn. Poskytovatel je oprávněn odstranit vady dodáním funkční verze programu ATTIS s vyšším vývojovým označením.
3. Záruka se nevztahuje na
 - a. případy, kdy k závadě dojde nedodržením správných postupů obsluhy výpočetní techniky.
 - b. situace vzniklé chybným zadáním vstupních dat či chybným provedením uživatelského nastavení programu.
 - c. na závady způsobené chybnou či nedostatečnou funkcí IT infrastruktury Nabyvatele (např. hardwarová závada, výpadky komunikace LAN/WAN, chybná instalace operačního systému, popř. dalšího software, který tyto operační systémy ovlivňuje) pokud i tato část IT infrastruktury není předmětem plnění Nabyvatele dle této smlouvy.
 - d. na závady způsobené zavirováním počítačů Nabyvatele.
 - e. jiné poškození způsobené Nabyvatelem, jeho zaměstnanci nebo dalšími osobami, které měly přístup k výpočetní technice.
 - f. předmětem záruky rovněž nejsou úpravy programů v souvislosti s požadavky Nabyvatele, měnící se legislativou či změnou procesů u Nabyvatele, kterou není možno stávající verzi programového vybavení realizovat.
4. Poskytovatel se odpovídá za vady zprostředkovaně, pokud:
 - a. Nabyvatel neoznámí Poskytovateli dohodnutým způsobem zjištěné vady bez zbytečného odkladu, nejpozději však do 10 pracovních dnů od jejich zjištění.
 - b. Nabyvatel neoznámí Poskytovateli dohodnutým způsobem zjištěné vady bez zbytečného odkladu poté, kdy je měl zjistit při vynaložení odborné péče při provozování softwaru ATTIS.
 - c. Nabyvatel na vyžádání neposkytne objektivně nezbytnou specifikaci vady či její demonstraci na softwaru ATTIS.
 - d. prokáže, že vada byla způsobena zásahem jiné osoby, než pracovníkem vyškoleným na provádění příslušných činností na systému, nesprávnou obsluhou a užíváním softwaru nebo jeho částí v rozporu s podmínkami uvedenými v dokumentaci, změnami konfigurace systému, které nebyly konzultovány se Poskytovatelem a/nebo nebyly dohodnutým způsobem zdokumentovány.

- e. Poskytovatel v žádném případě nenese odpovědnost za data, které pomocí softwaru ATTIS Nabyvatel zpracovává a bude zpracovávat. Poskytovatel neodpovídá ani za vady funkčních částí, které sám nedodal a také škody tímto způsobené.
5. Veškeré závady je Nabyvatel povinen uplatnit u Poskytovatele bez zbytečného odkladu, zadáním incidentu na Helpdesk ([http:// helpdesk.attn.cz](http://helpdesk.attn.cz)). Poskytovatel neodpovídá za škody způsobené porušením této povinnosti.
 6. Při nahlášení závady jiným způsobem není možné uplatnit žádné sankce za nesplnění dohodnutých termínů plnění daných touto smlouvou.
 7. Prokáže-li Poskytovatel, že ohlášená reklamacie není vadou záruční, je povinen navrhnout způsob řešení, včetně stanovení předpokládané ceny a termínu opravy.
 8. Prokáže-li Poskytovatel, že ohlášená reklamacie není vadou záruční, vzniká mu nárok na uhrazení nákladů spojených určováním příčiny této neoprávněné reklamacie. Hodinová sazba se stanovuje na 800 Kč/h.
 9. V případě oprávněné reklamacie zahájí Poskytovatel řešení reklamacie bez zbytečného odkladu a navrhne další postup řešení reklamacie, jinak Poskytovatel oznámí a doloží Nabyvateli neoprávněnost reklamacie.
 10. Vada (reklamacie) se považuje za vyřešenou, jestliže:
 - a. Poskytovatel odstranil reklamovanou vadu a Nabyvatel akceptoval její odstranění. Nebude-li do 3 pracovních dnů od předání řešení vady Nabyvatelem její odstranění rozporováno, považuje se odstranění vady za akceptované.
 - b. Nabyvatel uznal neoprávněnost reklamacie.

V. AKTUALIZACE SOFTWARE

1. Poskytovatel se zavazuje k průběžné aktualizaci a podpoře softwaru v návaznosti na analytický vývoj a změny trendů v oblasti použití software a k poskytování změněných verzí dokumentace ve formě UpDate.
2. Každý UpDate, specifikovaný co do rozsahu a ceny, nabídne Poskytovatel Nabyvateli. Poskytovatel dodá Update Nabyvateli na základě písemné nebo emailové objednávky do 14 dnů ode dne jejího doručení.
3. Poskytovatel je oprávněn nabídnout namísto UpDate nabyvateli software ATTIS ve formě UpGrade, a to za sníženou cenu.
4. Poskytovatel se dále zavazuje informovat Nabyvatele o distribuci upgradových verzí softwaru ATTIS. Cena a dodávka upgradové verze produktu není zahrnuta do předmětu této Smlouvy. S výjimkou ustanovení o ceně a termínu dodání se podmínky této Smlouvy včetně poskytnutých uživatelských práv (licence) vztahují také na dodávku upgradové verze softwaru ATTIS.

VI. LICENČNÍ PODMÍNKY

1. Nabyvatel je oprávněn k instalaci a užívání software jen na počítačích pokrytých zakoupenými licencemi. Nabyvatel se zavazuje užívat software výhradně pro vlastní potřebu a chránit softwarové produkty i jejich části, zejména dokumentaci a instalační média, před neautorizovaným využitím, jakýmkoli úpravami, re-produkcí, či distribucí. Nabyvatel není oprávněn software dekompilovat, pronajímat, půjčovat nebo přenášat k užívání třetí osobě bez výslovného písemného souhlasu Poskytovatele, a je povinen vždy užívat nejvyšší dodanou verzi. Pořídít kopii software je povoleno pouze jako zálohu pro provoz počítačů, na nichž je software instalován, nebo pro archivní účely. Stejně tak není Nabyvatel oprávněn vytvářet software, který bude odvozen od softwaru ATTIS, či rozmnožovat písemné materiály vztahující se k softwaru.
2. Nabyvatel není oprávněn bez výslovného souhlasu Poskytovatele udělit podlicenci nebo postoupit licenci či práva k softwaru ATTIS nebo jejich výkon, ani software zpřístupnit jiným způsobem, než jak vyplývá z jeho běžného užívání, a to ani osobě, která s ním tvoří koncern ve smyslu § 66a obch. zákoníku.
3. Rozsah nasazení softwaru je limitován zakoupenými licencemi. V případě zvýšení počtu uživatelů nad uvedený limit je Nabyvatel povinen písemně požádat o rozšíření licenčních podmínek. Pokud Nabyvatel o toto rozšíření nepožádá, je Poskytovatel oprávněn vyúčtovat mimo ceny náležející za příslušné rozšíření smluvní pokutu ve výši dvojnásobku ceny příslušného rozšíření.
4. Nabyvatel tímto bere na vědomí, že je jeho povinností zajistit k softwaru ATTIS přístup pouze takovým osobám, u nichž bude nabyvatel vůči poskytovateli garantovat zachování veškerých práv Poskytovatele. Pro případ porušení této povinnosti odpovídá Nabyvatel Poskytovateli za veškerou škodu vzniklou v souvislosti s tímto porušením.
5. Nabyvatel se zavazuje řádně pečovat o pracovní prostředí produktů ATTIS (např. hardware, operační systém a sítě) v souladu s ustanoveními této smlouvy a dokumentací, kterou poskytovatel dodá Nabyvateli spolu s předmětem této Smlouvy.

6. Nabyvatel ve spolupráci a na doporučení Poskytovatele bude provádět opatření pro případ, že produkty ATTIS nepracují řádně, zcela nebo pracuje částečně, a to zejména zajištěním dat, diagnózou poruchy, pravidelným přezkoušením výsledků apod.
7. Nabyvatel může použít produkty ATTIS pouze na hardwarových a databázových platformách definovaných nebo schválených poskytovatelem. Použije-li Nabyvatel jinou platformu než dle předchozí věty, Poskytovateli nárok na vrácení poskytnutého softwaru včetně všech Nabyvatelem provedených kopií a záloh. Nabyvatel nenese jakoukoli odpovědnost za funkčnost produktů ATTIS nebo vzniklou škodu v této souvislosti způsobenou a není povinen poskytovat služby údržby.
8. Pro případ zjištění porušení těchto licenčních podmínek sjednaly Smluvní strany právo Poskytovatele od této Smlouvy odstoupit ke dni, kdy se dozvěděl o porušení této Smlouvy. K témuž okamžiku vzniká Poskytovateli nárok na vrácení poskytnutého softwaru včetně všech Nabyvatelem provedených kopií a záloh. Nabyvatel není oprávněn používat od tohoto okamžiku softwaru ATTIS či jakékoli jeho součásti.
9. V případě užívání software v rozporu s licenčními podmínkami pozbývají platnosti veškeré závazky Poskytovatele vyplývající z této smlouvy a Nabyvatel pozbývá práva na užívání software ATTIS dle této smlouvy a vystavuje se navíc postihu pro porušení autorského práva.

VII. SPOLUPRÁCE SMLUVNÍCH STRAN

1. Smluvní strany se zavazují vzájemně spolupracovat a poskytovat si veškeré informace potřebné pro řádné plnění svých závazků, zejména jsou povinny informovat druhou Smluvní stranu o veškerých skutečnostech, které jsou nebo mohou být důležité pro řádné plnění této Smlouvy.
2. Strany jsou povinny plnit své závazky vyplývající z této Smlouvy tak, aby nedocházelo k prodlení s plněním jednotlivých termínů a s prodlením splatnosti jednotlivých peněžních závazků.
3. Nabyvatel dle potřeb plnění této Smlouvy zabezpečí Poskytovateli technické prostředky a spolupráci kvalifikovaných osob závazaných potřebnou součinností poskytovat, umožní mu potřebný přístup k hardware a bude spolupracovat na eventuálních specifikacích a testech. Pro případ, že nebude ze strany Nabyvatele zajištěna součinnost prostřednictvím náležitě kvalifikovaných osob je poskytovatel oprávněn, aniž by se tím dostal do prodlení odložit další spolupráci na dobu, kdy bude nabyvatelem zajištěna součinnost takové osoby. Zavazuje se převzít řádně dodané plnění. Nabyvatel nemá nárok na náhradu nákladů, které mu v souvislosti s poskytováním součinnosti vzniknou.
4. Veškerá komunikace mezi stranami bude probíhat prostřednictvím oprávněných (kontaktních) osob, statutárních orgánů smluvních stran, popř. jimi pověřených pracovníků. Kontaktní osobu je strana oprávněna kdykoliv změnit; změna je vůči druhé straně účinná doručením písemného oznámení její oprávněné osobě, popř. statutárnímu orgánu.
5. Ke dni podpisu této Smlouvy strany jmenují jako oprávněnou osobu
za Poskytovatele:
ve věcech obchodních pana Ing. Alexandra Tolocha
telefon: 603 830 727
E-mail: a.toloch@attn.cz
ve věcech technických zástupce oddělení ATTIS
telefon: +420 575 758 036
E-mail: support@attis.cz
za Nabyvatele:
ve věcech obchodních paní 
ve věcech technických paní 
6. Všechna oznámení mezi Stranami, která se vztahují k této Smlouvě, nebo která mají být učiněna na základě této Smlouvy, musí být učiněna v písemné podobě a druhé straně doručena buď osobně nebo doporučeným dopisem či jinou formou registrovaného poštovního styku na adresu uvedenou na titulní stránce této Smlouvy nebo na adresu, kterou Smluvní strana řádně způsobem dle tohoto ustanovení druhé Smluvní straně oznámí. Strany se zavazují, že v případě změny své adresy budou o této změně druhou Smluvní stranu informovat nejpozději do tří dnů.
7. Písemná forma je zachována, je-li dokument či oznámení doručeno buď v papírové formě nebo v elektronické (digitální) formě jako dokument textového procesoru MS Word verze 97 nebo vyšší na dohodnutém médiu.

10. Písemnost se považuje za doručenu jejím převzetím oprávněnou osobou druhé Smluvní strany nebo jinou osobou oprávněnou přijímat písemnosti, dále odmítnutím převzetí anebo, je-li písemnost uložena na poště a toto uložení adresátu oznámeno, třetím dnem od uložení, i když se adresát o uložení nedozvěděl. Písemnost doručovaná elektronicky nebo faxem se považuje za doručenu dnem, kdy odesílatel obdržel potvrzení o úplném přenosu zprávy, vydané odesílacím přístrojem nebo počítačem; v pochybnostech to platí jen, pokud odesílatel zprávu potvrdí oznámením ve formě listiny.

VIII. PLATNOST SMLOUVY A ODSTOUPENÍ OD SMLOUVY

1. Smlouva nabývá platnosti a účinnosti dnem podpisu oběma Smluvními stranami. Licence se uděluje bez časového omezení.
2. Tato Smlouva může být ukončena:
 - a. písemnou dohodou Smluvních stran ke dni uvedenému v dohodě. Podmínky vrácení kopií softwaru poskytovateli a/nebo případná možnost dalšího užívání sw ATTIS Nabyvatelem budou řešeny v dohodě;
 - b. odstoupením Poskytovatele:
 - jestliže Nabyvatel nezajistí Poskytovateli podmínky pro řádný výkon jeho činnosti podle této Smlouvy a tuto skutečnost nenapraví ani po písemném upozornění v dodatečně přiměřené lhůtě poskytnuté mu Poskytovatelem;
 - dle čl. III odst. 3 této Smlouvy;
 - dle čl. VI odst. 8 této Smlouvy. Dnem odstoupení od této Smlouvy je Nabyvatel povinen přestat užívat veškerý Poskytovatelem poskytnutý software a tento včetně všech Nabyvatelem učiněných kopií a záloh předat Poskytovateli. Pro případ nesplnění této povinnosti Nabyvatele sjednaly Smluvní strany smluvní pokutu ve výši 500.000,- Kč.

IX. DŮVĚRNÉ ÚDAJE

1. Poskytovatel i Nabyvatel mohou získat na základě této Smlouvy přístup i k dalším informacím, které považuje druhá Smluvní strana za důvěrné.
2. Za důvěrné informace se považují veškeré informace, které se Smluvní strany dozvěděly v souvislosti s touto Smlouvou, jakož i know-how, jímž se rozumí veškeré poznatky obchodní, výrobní, technické či ekonomické povahy související s činností Smluvní strany, které mají skutečnou nebo alespoň potenciální hodnotu, a které nejsou v příslušných obchodních kruzích běžně dostupné a mají být utajeny, a to bez ohledu na to, zda tvoří obchodní tajemství ve smyslu zákona a bez ohledu na to, zda jsou jako důvěrné informace výslovně označeny, či nikoli.
3. Za důvěrné informace se nepovažují informace všeobecně známé, pokud se tak nestalo porušením této smlouvy, nebo informace, o kterých dala strana výslovně najevo, že utajovány být nemusí.
4. Smluvní strany se zavazují zachovat mlčenlivost o těchto informacích nejen po dobu trvání Smlouvy, ale i po jejím skončení.
5. Obě Smluvní strany podniknou ke splnění těchto povinností nezbytná opatření vůči vlastním zaměstnancům a zahrnou povinnost mlčenlivosti a odpovědnost za případnou škodu v tomto rozsahu do dodatku k pracovní smlouvě. Tímto ustanovením není omezena možnost Poskytovatele ani Nabyvatele najímat k částem plnění třetí strany; jejich činnost však bude posuzována z hlediska ochrany důvěrných údajů a úhrady vzniklé škody jako činnost jejich vlastních pracovníků.
6. V případě úniku důvěrných údajů z viny jedné Smluvní strany má druhá Smluvní strana právo požadovat náhradu prokazatelně vzniklé škody. Toto právo na náhradu škody přísluší i po skončení trvání Smlouvy.

X. OSTATNÍ UJEDNÁNÍ

1. Tuto Smlouvu lze měnit pouze ve formě písemných číslovaných dodatků, které se stanou nedílnou součástí této smlouvy.
2. Tato Smlouva se řídí právním řádem České republiky, zejména zák. č. 121/2000 Sb., o autorský zákon, a zák. č. 513/1991 Sb., obchodní zákoník.
3. Tato Smlouva je vyhotovena ve dvou stejnopisech, z nichž každá Smluvní strana obdrží po jednom stejnopisu.

4. Tato Smlouva i všechny její dodatky nabývají platnosti a účinnosti dnem podpisu oběma Smluvními stranami.

XI. PODPISY SMLUVNÍCH STRAN

1. Obě Smluvní strany prohlašují, že si tuto Smlouvu před jejím podpisem přečetly, že byla uzavřena po jejím projednání podle jejich pravé a svobodné vůle.
2. Autentičnost této Smlouvy potvrzují statutární zástupci Smluvních stran svými podpisy.

V Olomouci, dne 28.11.2013

V Praze dne 28.11.2013

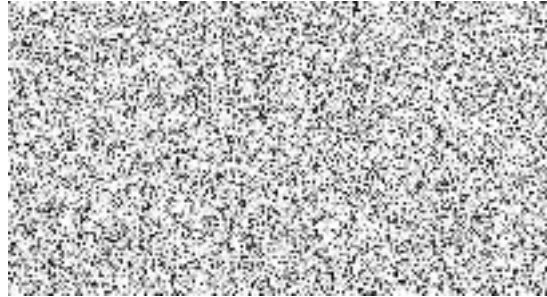
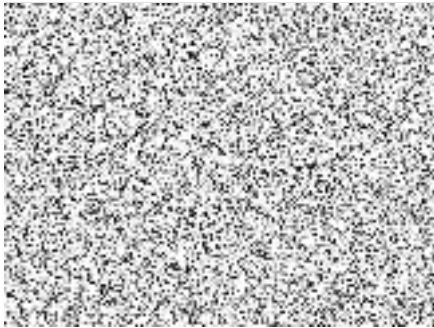

Dodatek č. 1. k LICENČNÍ SMLOUVĚ Č. 21/11/2013/LICENCE
k užívání sw ATTIS.PM

1. Poskytovatel poskytne na základě tohoto dodatku Nabyvateli uživatelské právo k softwaru ATTIS4. server, včetně osobní stránky pro neomezený počet uživatelů. Rozsah uživatelského práva je vymezen licenčními podmínkami ve smlouvě.
2. Cena tohoto uživatelského práva je stanovena ve výši 94.000,-Kč bez daně z přidané hodnoty.
3. Cena za poskytnutí uživatelských práv dle tohoto Dodatku je splatná na základě daňového dokladu vystaveného Poskytovatelem a tímto Dodatkem byly dohodnuty tyto splátky:
 - 1. splátka ve výši 47.000,-Kč plus DPH 19.740,-Kč celkem tedy 66. 740,-Kč do 14 dní ode dne podpisu tohoto dodatku.
 - 2. splátka ve výši 47.000,-Kč do 31.12. 2014

V Olomouci, dne 11.4. 2014

