

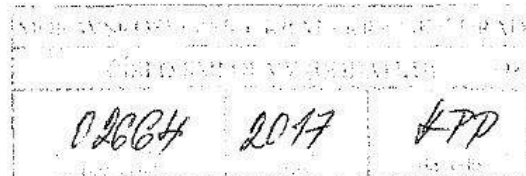

KUMSP00F0WVL



S M L O U V A
o poskytnutí dotace z rozpočtu Moravskoslezského kraje

I.
SMLUVNÍ STRANY

1. Moravskoslezský kraj

se sídlem: 28. října 117, 702 18 Ostrava
zastoupen: **Mgr. et Mgr. Lukášem Curylem**
1. náměstkem hejtmána kraje
IČ: 70890692
DIČ: CZ70890692
bankovní spojení: UniCredit Bank Czech Republic and Slovakia, a.s., č. ú. 2106597481/2700
(dále jen „poskytovatel“)

a

2. Dimitra Prusali

se sídlem: Nábřeží Svazu protifašistických bojovníků 60/46, 708 00 Ostrava - Poruba
s adresou bydliště: [redacted]
IČ: 05520169
DIČ: CZ54 [redacted]
datum narození: [redacted] 1954
bankovní spojení: Komerční banka, a.s., č. ú. 1042447761/0100
(dále jen „příjemce“)

II.
ZÁKLADNÍ USTANOVENÍ

1. Tato smlouva je veřejnoprávní smlouvou uzavřenou dle § 10a odst. 5 zákona č. 250/2000 Sb., o rozpočtových pravidlech územních rozpočtů, ve znění pozdějších předpisů (dále jen „zákon č. 250/2000 Sb.“).
2. Dotace je ve smyslu zákona č. 320/2001 Sb., o finanční kontrole ve veřejné správě a o změně některých zákonů (zákon o finanční kontrole), ve znění pozdějších předpisů (dále jen „zákon o finanční kontrole“), veřejnou finanční podporou a vztahují se na ní ustanovení tohoto zákona.
3. Smluvní strany prohlašují, že pro právní vztah založený touto smlouvou jsou stejně jako ustanovení této smlouvy právně závazná ustanovení obsažená ve vyhlášeném dotačním programu Program podpory aktivit v oblasti kultury v Moravskoslezském kraji na rok 2017. (dále jen „Dotační program“), o jehož vyhlášení rozhodla rada kraje svým usnesením č. 108/8387 ze dne 6. 9. 2016.
4. Neoprávněné použití dotace nebo zadržetí peněžních prostředků poskytnutých z rozpočtu poskytovatele je porušením rozpočtové kázně podle § 22 zákona č. 250/2000 Sb. V případě porušení rozpočtové kázně bude postupováno dle zákona č. 250/2000 Sb.

III.
PŘEDMĚT SMLOUVY

1. Předmětem této smlouvy je závazek poskytovatele poskytnout příjemci podle dále sjednaných podmínek účelově určenou dotaci a závazek příjemce tuto dotaci přijmout a užít v souladu s jejím účelovým určením a za podmínek stanovených touto smlouvou.

IV. ÚČELOVÉ URČENÍ A VÝŠE DOTACE

1. Poskytovatel podle této smlouvy poskytne příjemci neinvestiční dotaci v maximální výši 50,00 % celkových skutečně vynaložených uznatelných nákladů na realizaci projektu Renesance kultury v Porubě (dále jen „projekt“), maximálně však ve výši Kč 149.000,-- (slovy stočtyřicetdevět tisíc korun českých), účelově určenou k úhradě uznatelných nákladů projektu vymezených v čl. VI této smlouvy.
2. Procentní podíl dotace na předpokládaných uznatelných nákladech projektu vyplývá z nákladového rozpočtu projektu (příloha č. 1 této smlouvy) a může být nižší než maximální procentní podíl dotace na skutečných uznatelných nákladech projektu.

Konečná výše dotace bude stanovena s ohledem na skutečnou výši celkových uznatelných nákladů uvedených a doložených v rámci závěrečného vyúčtování.

Pokud budou celkové skutečné uznatelné náklady projektu nižší než celkové předpokládané uznatelné náklady, konečná výše dotace se bude rovnat maximální výši dotace (Kč 149.000,--), nedojde-li k překročení stanoveného maximálního procentního podílu dotace na skutečných uznatelných nákladech projektu.

Pokud budou celkové skutečné uznatelné náklady projektu nižší než celkové předpokládané uznatelné náklady a dotace v maximální výši (Kč 149.000,--) by překročila stanovený maximální procentní podíl dotace na skutečných uznatelných nákladech projektu, konečná výše dotace se sníží tak, aby tento procentní podíl byl zachován.

Pokud celkové skutečné uznatelné náklady projektu se budou rovnat celkovým předpokládaným uznatelným nákladům nebo je překročí, konečná výše dotace se nezvyšuje a příjemce obdrží Kč 149.000,--.

3. Účelem poskytnutí dotace je podpora realizace projektu příjemcem za podmínek stanovených v této smlouvě.

V. ZÁVAZKY SMLUVNÍCH STRAN

1. Poskytovatel se zavazuje poskytnout příjemci dotaci na projekt převodem na účet příjemce uvedený v čl. I této smlouvy jednorázovou úhradou ve výši Kč 149.000,-- (slovy stočtyřicetdevět tisíc korun českých) ve lhůtě do 30 dnů ode dne nabytí účinnosti této smlouvy.
2. Příjemce se zavazuje při použití peněžních prostředků splnit tyto podmínky:
 - a) řídit se při použití poskytnuté dotace touto smlouvou, podmínkami uvedenými v Dotačním programu a právními předpisy,
 - b) použít poskytnutou dotaci v souladu s jejím účelovým určením dle čl. IV této smlouvy a pouze k úhradě uznatelných nákladů vymezených v čl. VI této smlouvy,
 - c) nepřekročit stanovený 50% podíl poskytovatele na skutečně vynaložených celkových uznatelných nákladech projektu,
 - d) dodržet nákladový rozpočet, který tvoří přílohu č. 1 této smlouvy a je její nedílnou součástí. Od tohoto nákladového rozpočtu je možno se odchýlit jen následujícím způsobem:
 - bez omezení provádět vzájemné finanční úpravy jednotlivých nákladových položek v rámci jednoho druhu uznatelného nákladu za předpokladu, že bude dodržena stanovená výše příslušného druhu uznatelného nákladu, stanovený maximální procentuální podíl finanční spoluúčasti na celkových uznatelných nákladech projektu a změny nebudou mít vliv na stanovené účelové určení,
 - vzájemnými finančními úpravami jednotlivých nákladových druhů navýšit jednotlivý druh uznatelných nákladů (uvedený v nákladovém rozpočtu projektu) maximálně o 10 % z částky dotace přiznané na tento nákladový druh za předpokladu, že bude dodržena celková výše poskytnuté dotace, stanovený maximální procentuální podíl spoluúčasti dotace na celkových uznatelných nákladech projektu a provedené změny nebudou mít vliv na účelové určení; na snižování uznatelných nákladů v jednotlivých nákladových druzích se omezení nevztahuje,

- e) vrátit nevyčerpané finanční prostředky poskytnuté dotace, jsou-li vyšší než Kč 10,--, zpět na účet poskytovatele do 7 kalendářních dnů ode dne předložení závěrečného vyúčtování, nejpozději však do 7 kalendářních dnů od termínu stanoveného pro předložení závěrečného vyúčtování. Rozhodným okamžikem vrácení nevyčerpaných finančních prostředků dotace zpět na účet poskytovatele je den jejich odepsání z účtu příjemce,
 - f) v případě, že realizaci projektu ne zahájí nebo ji přeruší z důvodů, že projekt nebude dále uskutečňovat, do 7 kalendářních dnů ohlásit tuto skutečnost administrátorovi písemně nebo ústně do písemného protokolu a následně vrátit dotaci zpět na účet poskytovatele v plně poskytnuté výši do 7 kalendářních dnů ode dne ohlášení, nejpozději však do 7 kalendářních dnů ode dne, kdy byl toto ohlášení povinen učinit. Rozhodným okamžikem vrácení finančních prostředků dotace zpět na účet poskytovatele je den jejich odepsání z účtu příjemce,
 - g) nepřevést poskytnutou dotaci na jiný právní subjekt.
3. Příjemce se zavazuje dodržet tyto podmínky související s účelem, na něž byla dotace poskytnuta:
- a) řídit se při vyúčtování poskytnuté dotace touto smlouvou, podmínkami uvedenými v Dotačním programu a právními předpisy,
 - b) zrealizovat projekt vlastním jménem, na vlastní účet a na vlastní odpovědnost a naplnit účelové určení dle čl. IV této smlouvy,
 - c) dosáhnout stanoveného účelu, tedy zrealizovat projekt, nejpozději do 31. 12. 2017,
 - d) vést oddělenou účetní evidenci celého realizovaného projektu, a to v členění na náklady financované z prostředků dotace a náklady financované z jiných zdrojů. Tato evidence musí být podložena účetními doklady ve smyslu zákona č. 563/1991 Sb., o účetnictví, ve znění pozdějších předpisů. Čestné prohlášení příjemce o vynaložení finančních prostředků v rámci uznatelných nákladů realizovaného projektu není považováno za účetní doklad,
 - e) označit originály všech účetních dokladů vztahujících se k projektu názvem projektu, nebo jiným označením, které projekt jasně identifikuje, u dokladů, k jejichž úhradě byla použita dotace, pak navíc uvést formulaci „Financováno z rozpočtu MSK“, číslo smlouvy a výši použité dotace v Kč,
 - f) na požádání umožnit poskytovateli nahlédnutí do všech účetních dokladů týkajících se projektu,
 - g) předložit poskytovateli závěrečné vyúčtování celého realizovaného projektu, jež je finančním vypořádáním ve smyslu § 10a odst. 1 písm. d) zákona č. 250/2000 Sb., **nejpozději do 20. 1. 2018**. Závěrečné vyúčtování se považuje za předložené poskytovateli dnem jeho předání k přepravě provozovateli poštovních služeb nebo podáním na podatelně krajského úřadu,
 - h) předložit poskytovateli závěrečné vyúčtování celého realizovaného projektu dle písm. g) tohoto odstavce smlouvy na předepsaných formulářích, úplné a bezchybné, včetně
 - závěrečné zprávy jako slovního popisu realizace projektu s uvedením jeho výstupů a celkového zhodnocení,
 - seznamu účetních dokladů vztahujících se k uznatelným nákladům projektu včetně uvedení obsahu jednotlivých účetních dokladů,
 - kopií účetních dokladů týkajících se dotace včetně dokladů o jejich úhradě (v případě nesrovnalostí může být příjemce vyzván k předložení kopií účetních dokladů týkajících se ostatních uznatelných nákladů projektu),
 - čestného prohlášení osoby oprávněné jednat za příjemce o úplnosti, správnosti a pravdivosti závěrečného vyúčtování,
 - dokladů o splnění publicitních povinností stanovených v čl. VII odst. 2 této smlouvy,
 - i) řádně v souladu s právními předpisy uschovat originály všech účetních dokladů vztahujících se k projektu,
 - j) umožnit poskytovateli v souladu se zákonem o finanční kontrole řádné provedení průběžné a následné kontroly hospodaření s veřejnými prostředky z poskytnuté dotace, jejich použití dle účelového určení stanoveného touto smlouvou, provedení kontroly faktické realizace činnosti na místě a předložit při kontrole všechny potřebné účetní a jiné doklady. Kontrola na místě bude dle pokynu poskytovatele provedena v sídle příjemce, v místě realizace projektu nebo v sídle poskytovatele,

- k) při peněžních operacích dle této smlouvy převádět peněžní prostředky na účet poskytovatele uvedený v čl. I této smlouvy a při těchto peněžních operacích vždy uvádět variabilní symbol 1734106671,
 - l) nepřevést realizaci projektu na jiný právní subjekt,
 - m) po dobu 1 roku od ukončení realizace projektu nezczizit drobný dlouhodobý nehmotný a hmotný majetek pořízený z prostředků získaných z dotace poskytnuté na základě této smlouvy,
 - n) neprodleně, nejpozději však do 7 kalendářních dnů, informovat poskytovatele o všech změnách souvisejících s čerpáním poskytnuté dotace, realizací projektu či identifikačními údaji příjemce. V případě změny účtu je příjemce povinen rovněž doložit vlastnictví k účtu, a to kopií příslušné smlouvy nebo potvrzením peněžního ústavu. Z důvodu změn identifikačních údajů smluvních stran není nutné uzavírat ke smlouvě dodatek,
 - o) dodržovat podmínky povinné publicity stanovené v čl. VII této smlouvy.
4. Porušení podmínek uvedených v odst. 3 písm. g), h), k), n) a o je považováno za porušení méně závažné ve smyslu ust. § 10a odst. 6 zákona č. 250/2000 Sb. Odvod za tato porušení rozpočtové kázně se stanoví následujícím procentem:
- a) Předložení vyúčtování podle odst. 3 písm. g) po stanovené lhůtě:

do 7 kalendářních dnů	5 % poskytnuté dotace,
od 8 do 30 kalendářních dnů	10 % poskytnuté dotace,
od 31 do 50 kalendářních dnů	20 % poskytnuté dotace,
 - b) Porušení podmínky stanovené v odst. 3 písm. h) spočívající ve formálních nedostacích závěrečného vyúčtování 10 % poskytnuté dotace,
 - c) Porušení podmínky stanovené v odst. 3 písm. k) 5 % poskytnuté dotace,
 - d) Porušení podmínky stanovené v odst. 3 písm. n) 2 % poskytnuté dotace,
 - e) Porušení každé podmínky, na niž se odkazuje v odst. 3 písm. o) 5 % poskytnuté dotace.

VI. UZNATELNÝ NÁKLAD

1. „Uznatelným nákladem“ je náklad, který splňuje všechny níže uvedené podmínky:
 - a) vznikl a byl příjemcem uhrazen v období realizace projektu, tj. v období od 1. 1. 2017 do 31. 12. 2017,
 - b) byl vynaložen v souladu s účelovým určením dle čl. IV této smlouvy, ostatními podmínkami této smlouvy a podmínkami Dotačního programu,
 - c) vyhovuje zásadám účelnosti, efektivnosti a hospodárnosti dle zákona o finanční kontrole a
 - d) je uveden v nákladovém rozpočtu projektu, který je přílohou č. 1 této smlouvy.
2. Daň z přidané hodnoty vztahující se k uznatelným nákladům je uznatelným nákladem, pokud příjemce není plátcem této daně nebo pokud mu nevzniká nárok na odpočet této daně.
3. Všechny ostatní náklady vynaložené příjemcem jsou považovány za náklady neuznatelné.

VII. POVINNÁ PUBLICITA

1. Příjemce bere na vědomí, že poskytovatel je oprávněn zveřejnit jméno a příjmení, sídlo, účel poskytnuté dotace a výši poskytnuté dotace. Poskytovatel uděluje příjemci souhlas s užíváním loga Moravskoslezského kraje pro účely a v rozsahu této smlouvy. Podmínky užití loga jsou uvedeny v Manuálu jednotného vizuálního stylu Moravskoslezského kraje, který je dostupný na: http://www.msk.cz/assets/publikace/manual_msk_2014_zkracena_verze.pdf.
2. Příjemce se zavazuje k tomu, že v průběhu realizace projektu bude prokazatelným a vhodným způsobem prezentovat Moravskoslezský kraj, a to v tomto rozsahu:

- na svých webových stránkách, jsou-li zřízeny, umístit logo Moravskoslezského kraje buď v sekci partneri, nebo přímo u podporovaného projektu,
- informovat veřejnost o poskytnutí dotace Moravskoslezským krajem na svých webových stránkách s odkazem (hyperlinkem) na webové stránky konkrétního projektu, jsou-li tyto stránky zřízeny,
- instalovat v prostorách realizace projektu logo Moravskoslezského kraje,
- viditelně uvádět na všech písemnostech, které souvisejí s realizací projektu a jsou určeny veřejnosti, a při všech formách propagace projektu logo Moravskoslezského kraje a skutečnost, že jde o aktivitu, která byla podpořena poskytovatelem,
- vydat tiskovou zprávu (případně v rámci tiskové konference informovat) o podpoře projektu Moravskoslezským krajem, zveřejňovat na všech tiskových materiálech souvisejících s projektem logo Moravskoslezského kraje,
- v rámci veřejných akcí, tiskových zpráv, výročních zpráv, tiskových konferencí týkajících se podpořeného projektu uvést vždy Moravskoslezský kraj jako poskytovatele dotace a uvést logo Moravskoslezského kraje,
- zajistit fotodokumentaci projektu,
- včas upozornit odbor územního plánování, stavebního řádu a kultury na termín konání akce (akcí) zasláním pozvánky a umožnit zástupcům Odboru územního plánování, stavebního řádu a kultury Krajského úřadu Moravskoslezského kraje na úseku kultury a členům Výboru zastupitelstva kraje pro kulturu a památky přímé sledování akce (akcí). Seznam členů výboru je uveden na <http://www.msk.cz/vybor-pro-kulturu-a-pamatky-41961/>,
- byla-li v rámci projektu vydána publikace, označit tuto publikaci logem Moravskoslezského kraje na určeném místě (tiráž či předsádka) a textem „Publikace vznikla za finanční podpory Moravskoslezského kraje“ a doručit na odbor územního plánování, stavebního řádu a kultury minimálně 3 její výtisky jako součást závěrečného vyúčtování projektu.

VIII. ZÁVĚREČNÁ USTANOVENÍ

1. Poskytovatel si vyhrazuje právo vypovědět tuto smlouvu s výpovědní dobou 15 dnů od doručení výpovědi příjemci v případě, že příjemce poruší rozpočtovou kázeň a poskytovatel má podle této smlouvy ještě povinnost poskytnout mu další finanční plnění.
2. Poskytovatel není oprávněn tuto smlouvu vypovědět:
 - a) poruší-li příjemce rozpočtovou kázeň porušením některé z podmínek uvedených v čl. V odst. 2 této smlouvy, nepřesáhne-li výše neoprávněně použitých nebo zadržovaných peněžních prostředků 50 % peněžních prostředků poskytnutých ke dni porušení rozpočtové kázně, nebo
 - b) poruší-li příjemce rozpočtovou kázeň porušením některé z podmínek uvedených v čl. V odst. 3 této smlouvy, jedná-li se o méně závažné porušení podmínky, za něž je v čl. V odst. 4 stanoven odvod procentem z poskytnuté dotace.
3. Případné změny a doplňky této smlouvy budou smluvní strany řešit písemnými, vzestupně číslovanými dodatky k této smlouvě, které budou výslovně za dodatky této smlouvy označeny.
4. Tato smlouva se vyhotovuje ve třech stejnopisech s platností originálu, z nichž dva obdrží poskytovatel a jeden příjemce.
5. Nedílnou součástí této smlouvy je nákladový rozpočet projektu, který tvoří přílohu č. 1 této smlouvy.
6. Tato smlouva nabývá platnosti a účinnosti dnem, kdy vyjádření souhlasu s obsahem návrhu dojde druhé smluvní straně.
7. Smluvní strany shodně prohlašují, že si smlouvu před jejím podpisem přečetly, že byla uzavřena po vzájemném projednání podle jejich pravé a svobodné vůle, určitě, vážně a srozumitelně a že se dohodly o celém jejím obsahu, což stvrzují svými podpisy.
8. Příjemce bere na vědomí a výslovně souhlasí s tím, že smlouva včetně případných dodatků bude zveřejněna na oficiálních webových stránkách Moravskoslezského kraje. Smlouva bude zveřejněna

po anonymizaci provedené v souladu se zákonem č. 101/2000 Sb., o ochraně osobních údajů a o změně některých zákonů, ve znění pozdějších předpisů.

9. Doložka platnosti právního jednání dle § 23 zákona č. 129/2000 Sb., o krajích (krajské zřízení), ve znění pozdějších předpisů:

O poskytnutí dotace a uzavření této smlouvy rozhodlo zastupitelstvo kraje svým usnesením č. 3/121 ze dne 16. 3. 2017.

V Ostravě dne **25-07-2017**



.....
za poskytovatele

Mgr. et Mgr. Lukáš Curylo
na základě pověření
hejtmana kraje



V Ostravě dne **15.5.2017**



.....
příjemce
Dimitra Prusali

Koř.

Nákladový rozpočet projektu - Uznatelné neinvestiční náklady/výdaje

Druh nákladu/výdaje		Celkové plánované náklady/výdaje projektu	
		Plánované uznatelné náklady/výdaje (v Kč) a	Výše dotace (v Kč) b
1. Spotřebované nákupy celkem		5 000	0
Druh	1.1 Spotřeba materiálu	5 000	0
Položka	1.1.1 Kancelářské potřeby	5 000	0
Položka	1.1.2		
Položka	1.1.3		
Položka	1.1.4		
Položka	1.1.5		
Druh	1.2 Drobný dlouhodobý hmotný majetek	0	0
Položka	1.2.1		
Položka	1.2.2		
Druh	1.3 Drobný dlouhodobý nehmotný majetek	0	0
Položka	1.3.1		
Položka	1.3.2		

Příloha č. 1

Nákladový rozpočet projektu - Uznatelné neinvestiční náklady/výdaje

Druh nákladu/výdaje		Celkové plánované náklady/výdaje projektu	
		Plánované uznatelné náklady/výdaje (v Kč) a	Výše dotace (v Kč) b
2. Služby celkem		1 085 000	70 000
Druh	2.1 Oprava a udržování (položkově rozepsat)	0	0
Položka	2.1.1		
Položka	2.1.2		
Položka	2.1.3		
Druh	2.2 Jiné uznatelné služby	1 085 000	70 000
Položka	2.2.1 Pronájem techniky a zařízení (ostatní)	43 000	0
Položka	2.2.2 Úklidové služby	26 000	0
Položka	2.2.3 Doprava	5 000	0
Položka	2.2.4 Osvětlení - pronájem	98 000	0
Položka	2.2.5 Ozvučení - pronájem	179 000	0
Položka	2.2.6 Inzerce a reklama	230 000	30 000
Položka	2.2.7 Propagace	434 000	40 000
Položka	2.2.8 Výlep a distribuce	35 000	0
Položka	2.2.9 Fotodokumentace	35 000	0

Příloha č. 1

Nákladový rozpočet projektu - Uznatelné neinvestiční náklady/výdaje

Druh nákladu/výdaje		Celkové plánované náklady/výdaje projektu	
		Plánované uznatelné náklady/výdaje (v Kč) a	Výše dotace (v Kč) b
3. Osobní náklady celkem		0	0
Druh	3.1 Mzdové náklady	0	0
Položka	3.1.1 Dohody konané mimo pracovní poměr (vč. srážkové daně)		
4. Jiné uznatelné náklady		842 000	79 000
Položka	4.1 Honoráře (např. pro účinkující, moderátory, lektory)	797 000	79 000
Položka	4.2 Občerstvení, stravování - pro účastníky akcí	45 000	0
Položka	4.3		
Položka	4.4		
Položka	4.5		
Neinvestiční náklady/Výdaje celkem:		1 932 000	149 000