

KUPNÍ SMLOUVA

Č. j.: KRPU-196255-22/ČJ-2024-0400VZ

uzavřená v souladu s § 2079 a násl. zákona č. 89/2012 Sb., občanský zákoník (dále jen „občanský zákoník“)

Článek I.

Smluvní strany

Název: Česká republika – Krajské ředitelství policie Ústeckého kraje (dále „KŘP-U“)

Sídlo: Lidické náměstí 899/9, 401 79 Ústí nad Labem 2

Kontaktní adresa: Krajské ředitelství policie Ústeckého kraje, Lidické náměstí 899/9, 401 79 Ústí nad Labem 2

IČO: 75151537

DIČ: CZ75151537

Bankovní spojení: Česká národní banka Ústí nad Labem 1546881/0710

Ve věcech smlouvy oprávněn jednat:

Ve věcech technických oprávněn jednat:

Osoba odpovědná za převzetí zboží:

E-mail:

Telefon:

(dále jen „**kupující**“)**a**

Název: SPORTBART, s.r.o.

Sídlo: Barcalova 142, Ústí nad Orlicí, 56201

Korespondenční adresa: Příkopy 146, Ústí nad Orlicí, 56201

IČO: 06680429

DIČ: CZ06680429

Zapsaná v obchodním rejstříku vedeném u Krajského soudu v Hradci Králové, oddíl C vložka 40801

Zastoupená: 

Bankovní spojení: Fio banka, a.s.

Číslo účtu: 2201348686/2010

Tel.: 

E-mail:

Datová schránka: zvcwuua

(dále jen „**prodávající**“)(dále společně označovány jako „**smluvní strany**“)

uzavřely níže uvedeného dne, měsíce a roku tuto kupní smlouvu (dále jen „smlouva“) na

„Vybavení posiloven KŘPU“

následujícího znění:

Článek II. Účel závazku

1. Prodávající a kupující uzavírají tuto smlouvu ve veřejném zájmu a za účelem pořídit předmět koupě sloužící k nerušenému a efektivnímu plnění úkolů svěřených Policii ČR právními předpisy, tedy především k ochraně bezpečnosti osob, majetku a veřejného pořádku a předcházení trestné činnosti.
2. Tato smlouva je uzavřena na základě nabídky prodávajícího ze dne 22. listopadu 2024, která byla na základě zadávacího řízení zveřejněného pod číslem jednacího KRPÚ-196255-3/ČJ-2024-0400VZ vybrána jako nejvýhodnější.

Článek III. Předmět smlouvy

1. Touto smlouvou se prodávající zavazuje kupujícímu dodat na vlastní náklad a nebezpečí, včas a řádně, tj. zejména za podmínek, v kvalitě a v rozsahu v této smlouvě sjednaných, předmět koupě: – **Posilovací stroje a vybavení posiloven** a to spolu se všemi doklady a dalšími součástmi a příslušenstvím, které se vztahují k předmětu koupě nebo k němu náleží dle ujednání této smlouvy (dále souhrnně jen „zboží“ nebo „předmět koupě“). Přesná technická specifikace zboží, zejména jeho druhu a typu, množství a ceny a dalších náležitostí je blíže uvedena v příloze č. 1 – Krycí list veřejné zakázky a v příloze č. 2 Technická specifikace, které tvoří nedílnou součást této smlouvy.
2. Prodávající se zavazuje umožnit kupujícímu nabýt ke zboží vlastnické právo.
3. Kupující se zavazuje předmět koupě dodaný řádně a včas dle podmínek sjednaných ve smlouvě převzít a zaplatit za něj sjednanou kupní cenu uvedenou v čl. VI. odst. 1 této smlouvy.
4. Za účelem stanoveným touto smlouvou a s cílem splnit závazky plynoucí z této smlouvy jsou si smluvní strany, v souladu s dobrými mravy, povinny poskytnout vzájemnou součinnost.

Článek IV. Místo, termín, způsob a specifikace plnění závazku

1. Prodávající je povinen dodat zboží řádně a včas a řádně splnit ostatní závazky plynoucí z této smlouvy, jinak je plnění vadné.
2. Řádně dodané je zejména zboží: protokolárně předané a převzaté; dodané bez vad zjevných i skrytých a schválené kvalitativní a kvantitativní kontrolou dle odst. 6 tohoto článku smlouvy; způsobilé k naplnění stanoveného účelu závazku; nové, nepoužité, bez využití repasovaných částí; kompletní, včetně všech dokumentů a dalších součástí věci a příslušenství; v originálním balení; v přesně stanoveném množství a rozsahu a technické specifikaci (tímto není dotčen odst. 11 tohoto článku smlouvy); se všemi sjednanými a požadovanými vlastnostmi a v kvalitě přinejmenším sjednané; splňující všechny příslušné legislativní či technické normy (ČSN, prohlášení o shodě apod.); dodané na sjednané místo plnění; dodané v souladu s ujednáními a podmínkami dle této smlouvy.
3. **Prodávající je povinen dodat zboží kupujícímu do místa plnění nejpozději do 27. prosince 2024.** Prodávající je povinen dodat zboží do místa plnění **jednorázově**. Prodávající se zavazuje informovat kupujícího (osobu oprávněnou jednat ve věcech technických dle daného místa plnění v příloze č. 1 – Krycí list veřejné zakázky) o přesném závazném termínu dodání zboží vždy nejméně dva (2) pracovní dny předem, kupující není povinen převzít zboží v jiný než stanovený termín. Včas dodané je zboží dodané kupujícímu řádně, v termínu dle věty první tohoto odstavce smlouvy.
4. V případě prodlení s řádným dodáním zboží ve sjednaném termínu dle odst. 3 tohoto článku smlouvy je prodávající povinen uhradit kupujícímu smluvní pokutu ve výši pěti desetin procenta z kupní ceny dané části dle čl. VI. odst. 1 této smlouvy včetně DPH, s jejímž dodáním je prodávající v prodlení, a to za každý byt i započatý den prodlení.
5. Přesné adresy jednotlivých míst plnění s rozpisem požadovaného druhu a množství zboží do těchto míst plnění jsou uvedeny v příloze č. 1 Krycí list veřejné zakázky této smlouvy – Krycí list.
6. O předání a převzetí zboží bude prodávajícím vyhotoven oboustranně potvrzený protokol (dále jen „dodací list“), jehož obsahem musí být i seznam všech předávaných dokumentů, a to v jednom (1) vyhotovení s platností originálu pro každou smluvní stranu, k podpisu dodacího listu je za kupujícího oprávněna osoba zodpovědná za převzetí zboží. Při převzetí zboží bude

kupujícím provedena jeho kvalitativní a kvantitativní kontrola (dále jen „kontrola“); v případě nepřítomnosti příslušných zástupců prodávajícího nebo kupujícího při dodání zboží, bude kontrola provedena následně ve lhůtě pěti (5) dnů, o jejím výsledku bude prodávající písemně vyrozuměn. V případě zjištění vad či nedostatků zboží v rámci kontroly platí, že zboží nebylo řádně dodáno pro zjevné vady plnění. Řádným dodáním zboží se rozumí okamžik předání zboží prodávajícím a převzetí zboží kupujícím za současného potvrzení dodacího listu ve sjednaném místě a čase plnění za předpokladu, že nebudou nalezeny a vytknuty žádné vady či nedostatky zboží při jeho kvalitativní a kvantitativní kontrole.

7. Nezbytnou součástí zboží musí být při dodání: podmínky skladování, údržby a zacházení s výrobky a materiály, jejichž nedodržení vylučuje odpovědnost za výskyt vady v záruční lhůtě v písemné podobě; dodací list a vyplněné záruční listy zboží.
8. Kupující je oprávněn rovněž odmítnout převzetí zboží jako celku bezprostředně při jeho předání, pokud nebude zjevně dodáno řádně a včas, tj. zejména nebude-li dodáno v souladu s touto smlouvou, nebo budou vady plnění jinak očividné (vady zjevné), přičemž v takovém případě osoba odpovědná za převzetí zboží vytkne vadu tím, že důvody odmítnutí převzetí uvede na dodací list a tento nepotvrdí. V takovém případě je prodávající povinen zajistit na svůj náklad a odpovědnost neprodlenou přepravu zboží z místa plnění. Tímto není dotčena povinnost prodávajícího dodat zboží kupujícímu za podmínek, v kvalitě a termínu touto smlouvou sjednaném.
9. Kupující je v případě dodání zboží se zjevnými vadami oprávněn od této smlouvy bez zbytečného odkladu odstoupit.
10. Kupující nabývá vlastnického práva ke zboží v okamžiku jeho protokolárního převzetí od prodávajícího. Ukáže-li se, že nebylo dodáno řádně, platí, že vlastnické právo kupujícího nevzniklo.
11. Prodávající je oprávněn plnit v lepší kvalitě, než je sjednáno v této smlouvě, pokud to kupující neodmítne, a to bez nároku na odpovídající poměrné protiplnění či jinou náhradu nebo kompenzaci v jakékoliv formě. Lepší než sjednané plnění nezakládá nárok na změnu tohoto závazku. Plnění v množství převyšující sjednané množství se nestává předmětem této smlouvy a bude prodávajícímu na jeho odpovědnost a náklady vráceno.

Článek V. Práva z vadného plnění a ze záruky

1. Plnění je vadné, nebylo-li zboží dodáno řádně.
2. Prodávající prohlašuje, že zboží je bez vad ve smyslu ustanovení § 2103 občanského zákoníku a nezatížené právy třetích osob ve smyslu ustanovení § 1920 občanského zákoníku a že prodávající plněním dle této smlouvy nezasahuje do práv průmyslového či duševního vlastnictví ani do jiných práv třetích osob.
3. Prodávající je povinen odstranit zjevnou vadu plnění, která mu byla písemně vytknuta, a to bez zbytečného odkladu a požadovaným způsobem. Tímto není dotčeno ujednání o termínu plnění, odpovědnost prodávajícího za prodlení, ani právo kupujícího okamžitě odstoupit od této smlouvy. Článek IV. se na následné dodání zboží po odstranění vady (opravené nebo nové náhradní zboží) užije přiměřeně.
4. Projev-li se vada plnění až po protokolárním předání a převzetí zboží a afirmativní kontrole (skrytá vada plnění), je prodávající povinen odstranit vadu plnění požadovaným způsobem a bez zbytečného odkladu, a to za stejných podmínek jako těch sjednaných pro reklamaci záručních vad.
5. **Prodávající ručí za jakost řádně dodaného zboží**, tedy zejména za to, že má zboží vlastnosti a kvalitu minimálně v požadovaném rozsahu, a dále za to, že si zboží svou kvalitu a své požadované vlastnosti zachová, minimálně **po dobu 24 měsíců**, ode dne řádného dodání zboží (záruční lhůta), neposkytuje-li výrobce záruční lhůtu delší. Záruční vady je povinen prodávající odstranit požadovaným způsobem.
6. Reklamaci záručních vad i skrytých vad během záruční lhůty spolu s uplatňovanými reklamačními nároky uplatňuje kupující prodávajícímu písemně (poštovní styk, elektronicky na adresě ) z zbytečného odkladu po jejich zjištění. Reklamacie jsou ze strany

kupujícího řešeny pracovníkem oprávněným jednat ve věcech technických. Prodávající je povinen sdělit objednateli své stanovisko k reklamaci prokazatelným způsobem nejpozději do 5 pracovních dnů od jejich doručení a zároveň si s kupujícím dohodnout termín, do kdy a jak budou vady odstraněny. Neučiní-li tak, platí, že reklamaci uznává v plném rozsahu. Odstranění vad stanoveným způsobem provede prodávající bez zbytečného odkladu, nejpozději však do 30 dnů ode dne uplatnění reklamace.

7. Smluvní strany se dohodly, že veškeré reklamované skryté či záruční vady zboží budou řešeny dodáním zboží nového (případně jeho části) nebo jeho opravou. Smluvní strany se dohodly, že pro případ opakovaného výskytu (alespoň 3 krát) totožné vady zboží či většího počtu vad (více než 4 vady) u daného kusu zboží v rámci záruční doby, bude reklamace vždy řešena dodáním nového zboží.
8. Veškeré náklady spojené s uplatněním práv z vadného plnění i s uplatněním reklamace (zejména dopravu, balné reklamovaného zboží aj.) nese prodávající.
9. V případě nesplnění termínu pro odstranění záruční vady nebo skryté vady plnění na základě reklamace dle odst. 6 tohoto článku smlouvy je prodávající povinen zaplatit kupujícímu smluvní pokutu ve výši pěti desetin procenta z kupní ceny reklamovaného zboží včetně DPH za každý byt i započatý den prodlení.
10. V případě, že bude v důsledku vady zboží způsobena újma na zdraví uživateli zboží, který je ve služebním nebo zaměstnaneckém poměru ke kupujícímu, nebo třetí osobě, je prodávající povinen uhradit kupujícímu částku ve výši patnácti procent z celkové kupní ceny dle čl. VI. odst. 1 této smlouvy včetně DPH jakožto paušální náhradu újmy, neprokáže-li se vznik vyšší konkrétní újmy.
11. Smluvní strany odpovídají za majetkovou i nemajetkovou újmu vzniklou v důsledku porušení některého z ustanovení této smlouvy, a to v plné výši. Zaplacením smluvní pokuty není dotčen nárok smluvních stran na náhradu újmy v plné výši, vzniklé porušením ustanovení smlouvy či zákona, na jehož základě je smluvní pokuta požadována, ani povinnost smluvních stran splnit, třeba i dodatečně, své závazky z této smlouvy vyplývající.
12. Nebezpečí škody na zboží přechází na kupujícího okamžikem nabytí vlastnického práva ke zboží.

Článek VI. Kupní cena a platební podmínky

1. Kupní cena je sjednána ve výši:

Část č. 6

Cena bez DPH:	47 460,00 Kč
DPH 21 %:	9 966,60 Kč
Kupní cena s DPH:	57 426,60 Kč

Část č. 9

Cena bez DPH:	25 530,00 Kč
DPH 21 %:	5 361,30 Kč
Kupní cena s DPH:	30 891,30 Kč

Část č. 14

Cena bez DPH:	27 430,00 Kč
DPH 21 %:	5 760,30 Kč
Kupní cena s DPH:	33 190,30 Kč

Celková kupní cena vč. DPH: 121 508,20 Kč.

2. Kupní cena (vč. položkových cen jednotlivého zboží) zahrnuje veškeré náklady prodávajícího spojené se splněním závazků plynoucích z této smlouvy (zejména dopravu do místa plnění,

balné a jiné poplatky) a sjednává se jako cena nejvýše přípustná, kterou nelze překročit. Úprava kupní ceny je možná pouze při změně zákonné sazby DPH.

3. Kupní cena bude zaplacená vždy na základě dílčí faktury pro každé místo plnění vystavené prodávajícím po převzetí zboží kupujícím v daném místě plnění, a to dle potvrzeného dodacího listu, jehož kopii prodávající vždy přiloží k dílčí faktuře.
4. Fakturu lze vystavit a doručit nejdříve v den řádně dodaného zboží dle potvrzeného dodacího listu a doručena musí být bez zbytečného odkladu, tj. do 5 dnů od potvrzení dodacího listu, nejpozději však do 27. prosince 2024 na adresu Krajské ředitelství police Ústeckého kraje, Odbor správy majetku, oddělení materiálně technického zabezpečení, Lidické nám. 899/9, 401 79 Ústí nad Labem nebo do datové schránky kupujícího.
5. V případě prodlení prodávajícího s vyhotovením a odesláním faktury (výzvy k zaplacení) je prodávající v prodlení věřitele dle § 1975 občanského zákoníku. Právo na vystavení faktury se v zájmu zachování právní jistoty smluvních stran promlčí nejpozději uplynutím jednoho roku ode dne, kdy mohla být faktura uplatněna poprvé.
6. Faktura vystavená prodávajícím musí mít náležitosti stanovené zákonem č. 235/2004 Sb., o dani z přidané hodnoty, a nad to musí obsahovat číslo jedací této smlouvy. Kupující je oprávněn před uplynutím lhůty splatnosti faktury vrátit bez zaplacení fakturu, která neobsahuje stanovené náležitosti, nebo budou-li údaje na ní uvedeny chybně či neúplně. Taková faktura není řádně vystavena a hledí se na ni, jako by nebyla vystavena vůbec. Prodávající je povinen podle povahy nesprávnosti fakturu opravit nebo nově vyhotovit. Fakturou nelze jakkoliv měnit či doplňovat závazky z této smlouvy.
7. Kupní cena je splatná do 30 dnů po doručení řádně vystavené faktury kupujícímu, a to na bankovní účet prodávajícího uvedený v čl. I. této smlouvy. V případě doručení faktury v období od 16. prosince 2024 do 28. února 2025 činí lhůta splatnosti faktury 60 kalendářních dnů ode dne jejího doručení kupujícímu. Žádné zálohy na úhradu kupní ceny či její části kupující neposkytuje.
8. Smluvní strany si sjednaly, že za pozdní úhradu kupní ceny či její části z důvodu opožděného uvolnění finančních prostředků ze státního rozpočtu kupující neodpovídá, a proto platí, že nebude považována za prodlení kupujícího. Zároveň platí, že pozdní úhrada kupní ceny či její části z důvodu opožděného uvolnění finančních prostředků ze státního rozpočtu není porušením smlouvy podstatným způsobem ze strany kupujícího.
9. Kupující je povinen zaplatit prodávajícímu za prodlení se zaplacením kupní ceny pouze smluvní úrok z prodlení ve výši pěti setin procenta z dlužné částky za každý, byť i započatý, den prodlení.
10. Platí, že v případě uplatnění právního nároku kupujícího na odstranění vady zboží před splatností faktury se předmětná faktura považuje za doručenu dnem předání zboží po odstranění vady. Okamžikem předání zboží po odstranění vady, o čemž bude vyhotoven a potvrzen nový dodací list, počne běžet lhůta pro zaplacení faktury v souladu s odst. 7 tohoto článku smlouvy.
11. Na uhrazení kupní ceny či jiných dluhů vůči prodávajícímu je kupující v souladu s ustanovením § 1982 občanského zákoníku oprávněn jednostranně započíst jakékoliv peněžité pohledávky vůči prodávajícímu, nebudou-li započteny ze zákona dle § 42 odst. 1 zákona č. 219/2000 Sb., o majetku České republiky a jejím vystupování v právních vztazích (dále jen „zákon o majetku České republiky“). V souladu s § 42 odst. 2 zákona o majetku České republiky je prodávající oprávněn započíst svou pohledávku za kupující na pohledávku kupujícího za prodávající pouze po vzájemné písemné dohodě smluvních stran; promlčené pohledávky prodávající započíst nemůže.

Článek VII. Povinnost mlčenlivosti

1. Prodávající se zavazuje zachovávat ve vztahu ke třetím osobám mlčenlivost o informacích, které při plnění této smlouvy získá od kupujícího nebo o kupujícím či jeho zaměstnancích a spolupracovnících a nesmí je zpřístupnit bez písemného souhlasu kupujícího žádné třetí osobě ani je použít v rozporu s účelem této smlouvy, ledaže se jedná
 - a. o informace, které jsou veřejně přístupné, nebo

- b. o případ, kdy je zpřístupnění informace vyžadováno zákonem nebo závazným rozhodnutím oprávněného orgánu.
- 2. Prodávající je povinen zavázat povinností mlčenlivosti podle odstavce 1 všechny osoby, které se budou podílet na dodání zboží kupujícímu dle této smlouvy.
- 3. Za porušení povinnosti mlčenlivosti osobami, které se budou podílet na dodání zboží dle této smlouvy, odpovídá prodávající, jako by povinnost porušil sám.
- 4. Povinnost mlčenlivosti trvá i po skončení účinnosti této smlouvy.
- 5. Veškerá komunikace mezi smluvními stranami bude probíhat prostřednictvím osob oprávněných jednat jménem smluvních stran.
- 6. Za každé porušení jakékoliv povinnosti mlčenlivosti dle tohoto článku smlouvy je prodávající povinen uhradit kupujícímu smluvní pokutu ve výši patnácti procent kupní ceny dle čl. VI. odst. 1 této smlouvy včetně DPH.

Článek VIII. Změna a zánik závazku

- 1. Kterákoliv smluvní strana je oprávněna od smlouvy odstoupit v případě podstatného porušení závazků z této smlouvy druhou smluvní stranou. Podstatným porušením je zejména
 - a. prodlení kupujícího s úhradou kupní ceny po dobu delší než 15 kalendářních dní,
 - b. prodlení prodávajícího s řádným dodáním zboží o více než 15 pracovních dnů,
 - c. existence zjevné vady zboží při jeho předání,
 - d. neodstranění skryté vady či vady záruční ve sjednané lhůtě,
 - e. postup prodávajícího při dodání zboží v rozporu s pokyny kupujícího,
 - f. opakované porušení méně závažných povinností vyplývajících ze smlouvy, zejména při zajišťování záručních služeb nezbytných k naplnění účelu této smlouvy,
 - g. opakovaný výskyt záručních vad u zboží (tj. více jak 4 různé vady).
- 2. Kupující má v souladu s ustanovením § 2001 občanského zákoníku právo odstoupit od této smlouvy také pokud:
 - a. vůči majetku prodávajícího probíhá insolvenční řízení, v němž bylo vydáno rozhodnutí o úpadku, pokud to právní předpisy umožňují,
 - b. prodávající vstoupí do likvidace,
 - c. prodávající pozbude způsobilost k plnění této smlouvy.O těchto skutečnostech je prodávající povinen kupujícího neprodleně informovat.
- 3. Kupující je oprávněn od této smlouvy bez dalšího odstoupit, jestliže z chování prodávajícího nepochybně vyplývá, že poruší smlouvu podstatným způsobem.
- 4. Odstoupení od smlouvy, či jiná forma zániku této smlouvy se nedotýká zejména nároků smluvních stran na náhradu újmy, závazků smluvních pokut a povinnosti mlčenlivosti.
- 5. Dojde-li ke zmaření účelu této smlouvy pro důvod stojící na straně prodávajícího (zejména odstoupením od smlouvy, byť jen částečným, z důvodů uvedených v odst. 1 písm. b) až g) tohoto článku smlouvy či z důvodu uvedeného v odst. 3 tohoto článku smlouvy aj.), je prodávající povinen uhradit kupujícímu částku ve výši patnácti procent z kupní ceny dle čl. VI. odst. 1 této smlouvy včetně DPH jakožto paušální náhradu újmy vzniklé v důsledku nenaplnění účelu uzavření této smlouvy, neprokáže-li se vznik vyšší konkrétní újmy.
- 6. Prodávající není bez předchozího písemného souhlasu kupujícího oprávněn postoupit práva a povinnosti z této smlouvy, ani smlouvu samotnou, na třetí osobu. Postoupení práv a povinností z této smlouvy, či smlouvy samotné na třetí osobu v rozporu s větou první tohoto odstavce smlouvy je neplatné.
- 7. V souladu s § 12 odst. 1 zákona o majetku České republiky může být tato smlouva měněna či doplňována pouze písemnými, vzestupně číslovanými dodatky, odsouhlasenými oběma smluvními stranami, a to výlučně prostřednictvím osob oprávněných k uzavření smlouvy. Kontaktní osoby či pověřeni pracovníci kupujícího, uvedení v této smlouvě, jsou oprávněni k poskytování součinnosti dle této smlouvy, nejsou však jakkoli oprávněni či zmocněni ke sjednávání jakýchkoliv změn závazků plynoucích z této smlouvy.

Článek IX. Ostatní ujednání

1. Vzájemná práva a povinnosti smluvních stran se řídí především touto smlouvou, zákonem č. 134/2016 Sb., o zadávání veřejných zakázek a zákonem č. 219/2000 Sb., o majetku České republiky. V rozsahu tímto neupraveném se vzájemná práva a povinnosti smluvních stran řídí především občanským zákoníkem. Kupující uzavírá tuto smlouvu jakožto organizační složka státu příslušná k hospodaření s majetkem státu ve smyslu zákona o majetku České republiky, a to v rámci své nepodnikatelské činnosti a k naplňování veřejného zájmu. Prodávající uzavírá tuto smlouvu jako profesionál a jako podnikatel ve smyslu § 5 a § 420 an. občanského zákoníku.
2. Veškerá komunikace mezi smluvními stranami bude probíhat prostřednictvím osob oprávněných jednat jménem smluvních stran, kontaktních osob, popřípadě jimi písemně pověřených pracovníků. Veškeré úkony mezi smluvními stranami se uskutečňují písemně v listinné nebo elektronické podobě. Smluvní strany jsou povinny bez zbytečného odkladu oznámit druhé smluvní straně změnu údajů v záhlaví smlouvy, přičemž taková změna se stane účinnou okamžikem doručení tohoto oznámení druhé smluvní straně.
3. Prodávající či jeho právní nástupce je povinen dokumenty související s prodejem zboží dle této smlouvy uchovávat nejméně po dobu deseti (10) let od uzavření této smlouvy, a to zejména pro účely kontroly oprávněnými kontrolními orgány.
4. Prodávající je povinen upozornit kupujícího písemně na existující či hrozící střet zájmů bezodkladně poté, co střet zájmů vznikne nebo vyjde najevo.
5. Prodávající prohlašuje, že proti němu není v současné době vedena exekuce, která by byla způsobilá ohrozit plnění dle této smlouvy, ani s ním není vedeno insolvenční řízení a není v úpadku. Jestliže se toto prohlášení prodávajícího ukáže být nepravdivým, je prodávající povinen zaplatit kupujícímu smluvní pokutu ve výši deseti procent z kupní ceny dle čl. VI. odst. 1 této smlouvy včetně DPH. Stejnou výši smluvní pokuty uhradí prodávající kupujícímu také v případě porušení povinnosti plynoucí z odst. 4 tohoto článku smlouvy či z čl. VIII. odst. 6 této smlouvy.
6. Prodávající bez jakýchkoliv výhrad souhlasí se zveřejněním své identifikace a dalších údajů uvedených ve smlouvě včetně ceny zboží, přičemž tato smlouva bude uveřejněna v registru smluv dle zákona č. 340/2015 Sb., o zvláštních podmínkách účinnosti některých smluv, uveřejňování těchto smluv a o registru smluv.
7. Smluvní strany se dohodly, že výše smluvní pokuty dle žádného z ustanovení této smlouvy nesmí přesáhnout 100 % kupní ceny dle čl. VI. odst. 1 této smlouvy včetně DPH.
8. Úročení úroků z prodlení je zakázáno. Smluvní pokuty a úroky z prodlení vzniklé z této smlouvy jsou splatné do 7 kalendářních dnů ode dne jejich uplatnění u povinné smluvní strany. Nárok na smluvní pokutu vzniká okamžikem porušení smluvní povinnosti.
9. Kupující je povinen oznámit prodávajícímu započtení pohledávky prodávajícího na pohledávku kupujícího bez zbytečného odkladu pouze v případě jednostranného započtení. Toto oznámení nemá konstitutivní charakter.
10. Prodávající prohlašuje, že:
 - a. dodržuje všechny podmínky, zásady, normy a předpisy k zajištění bezpečnosti a ochrany zdraví pracovníků v místě plnění, to i pro případné zaměstnance poddodavatelů nebo dodavatelského řetězce,
 - b. zajišťuje důstojné pracovní podmínky podle zákoníku práce a ostatních právních předpisů v oblasti zaměstnanosti,
 - c. dodržuje smluvní a zejména platební podmínky s poddodavateli, případně s dodavatelskými řetězci,
 - d. dodržuje předpisy a normy o ochraně životního prostředí, pro likvidaci odpadů a minimalizaci negativních dopadů na životní prostředí,
 - e. dbá na úspory energií a surovin, využití obnovitelných zdrojů, recyklovaných surovin apod.

Článek X. Závěrečná ustanovení

1. Tato smlouva nabývá účinnosti okamžikem svého zveřejnění v registru smluv.
2. Nedílnou součástí této smlouvy s platností originálu jsou její přílohy (č. 1 – Krycí list a č. 2 Technická specifikace), s jejichž obsahem jsou obě smluvní strany podrobně seznámeny, a dále

pouze případné dodatky a změny uzavřené v souladu s ustanoveními článku VIII. této smlouvy. V případě rozporu textu vlastní smlouvy a textu přílohy této smlouvy má přednost text vlastní smlouvy.

3. Smluvní strany obdrží po jednom elektronickém originálu uzavřené smlouvy
4. Každá ze smluvních stran prohlašuje, že tuto smlouvu uzavírá svobodně a vážně, že považuje celý obsah této smlouvy včetně příloh za určitý, srozumitelný a přiměřený a s jeho plným zněním se pečlivě seznámila a že jsou jí známy veškeré skutečnosti, jež jsou pro uzavření této smlouvy rozhodující; na důkaz toho připojují smluvní strany k této smlouvě své podpisy.

Přílohy:

Příloha č. 1 – Krycí list

Příloha č. 2 – Technická specifikace

Za prodávajícího

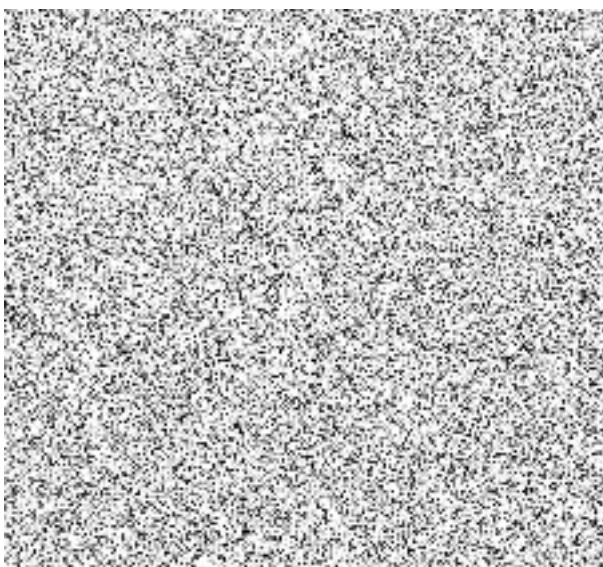

Za kupujícího



6. ČÁST - OO Krásné Březno

název	měrná jedn.	mn.	Cena bez DPH za 1 měrnou jednotku	Cena s DPH za 1 měrnou jednotku	cena celkem bez DPH	cena celkem s DPH	nabízený produkt
Běžecský pás	ks	1	21620	26160,2	21620	26160,2	TRINFIT t600i
Posilovací (polohovací) lavice na břicho	ks	1	3930	4755,3	3930	4755,3	TRINFIT VARIO LX7
Stojan policový na jednoručky, 3 patra, pro šestihranné i klasické	ks	1	4200	5082	4200	5082	Stojan na jednoručky inSPORTline RK2213
Jednoruční nakládací činky set 5 - 20 kg	sada	1	3500	4235	3500	4235	Set dle požadavků Insportline5-20 kg
Jednoruční nakládací set 2x 5-20 kg, např. Castblack	sada	1	4000	4840	4000	4840	Jednoruční nakládací set inSPORTline Castblack 2x 5-20kg
72 cm, š.: 40-45 cm, v 100 - 120 cm, např. Trifit Plate Rack	ks	1	1650	1996,5	1650	1996,5	Trifit Plate Rack
Podložka na cvičení z paměťové pěny, tl. min. 1,5 cm, délka 180-185 cm, šířka 60-62 cm	ks	2	500	605	1000	1210	Podložka na cvičení NBR 180x60x1,5 cm
Zátěžová podložka 180-182x90-92x1,2-1,5 cm	ks	3	1200	1452	3600	4356	Zátěžová podložka inSPORTline 181x92x1,2 cm

Zátěžová podložka puzzle 50x50x0,5-1,5 cm	ks	10	230	278,3	2300	2783	Zátěžová podložka inSPORTline Puzeko 50x50x0,5 cm
Vzpěračská tyč rovná min. 180 cm, průměr tyče 30 mm, délka závitů min. 30 cm, 2x zajišťovací objímka, splňuje např. RB 72T	ks	1	1660	2008,6	1660	2008,6	Vzpěračská tyč inSPORTline RB-72T rovná 180cm/30mm se závitěm a objímkami
Celková cena					47460	57426,6	

Doručovací adresa: Obvodní oddělení PČR, Voianova 48, 400 07 Ústí nad Labem

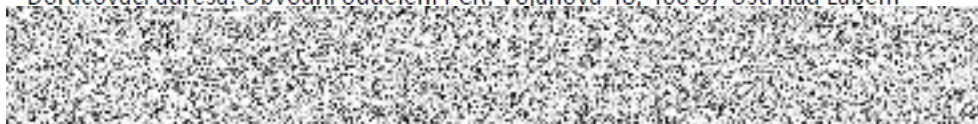

9. ČÁST - ÚO Most

název	ks	Cena za 1 měrnou jednotku bez DPH	Cena za 1 měrnou jednotku s DPH	Cena celkem bez DPH	Cena celkem s DPH	nabízený produkt
Velká lapa, mírně prohnutý blok, zakulacené rohy, v. 64-65 cm, š. - 35-36 cm, tl. 15-16 cm, pět úchytů, splňuje např. fighter blok multi grip tactical	3	1900	2299	5700	6897	Lapa Fighter Blok - MULTI GRIP - TACTICAL
Medicinbal 10 kg	1	1000	1210	1000	1210	MÍČ MEDICINÁLNÍ 10 kg
Hliníkové švihadlo s kuličkovými ložisky, nastavitelné lanko, délka madla 15-16 cm, délka ocelového lana 3 m, délka úchopu 12-13 cm, průměr lanka min. 3 mm, průměr úchopu min. 15 mm, např. Speed rope	2	200	242	400	484	Hliníkové speed rope švihadlo
Posilovací (polohovací) lavice na břicho	1	3930	4755,3	3930	4755,3	TRINFIT VARIO LX7
Sada soft plyoboxů, sada 4 plyoboxů, čtyři různé výšky, splňuje např. HMS Premium PYBS01	1	14500	17545	14500	17545	PYBS01 SADA PLYO BOXŮ HMS PREMIUM
Celková cena				25530	30891,3	

Doručovací adresa: Obv. odd. Most, Václava Řezáče 224, 434 01 Most



14. ČÁST - OO Krupka

název	ks	Cena za měrnou jednotku bez DPH	Cena za měrnou jednotku s DPH	Celková cena bez DPH	Celková cena s DPH	nabízený produkt
Posilovací lavice na břicho, splňuje např. TRINFIT Vario LX	1	3930	4755,3	3930	4755,3	TRINFIT VARIO LX7
Olympijská činka 180 kg	1	11800	14278	11800	14278	Olympijská činka 180 kg
Variabilní jednoruční činky 40 kg	1	4800	5808	4800	5808	Nastavitelná jednoruční činka 40 kg
Tréninkový systém 1x pevná deska 135-140 x 95-100 cm, tl. Min. 4 cm, 2x podložka pod chodidla, 2x podložka pod ruce, 1x podložka pod kolena, např. Flowin Pro	1	6200	7502	6200	7502	Flowin pro
Gumová podložka mat. PU + guma, 180-183 x 60-62 cm, tl. Min. 5 mm, protiskluzová struktura, např. Spokey Dream	2	350	423,5	700	847	Spokey FLEXMAT Podložka na cvičení, 183 x 61 x 0,6 cm
Celková cena				27430	33190,3	

Doručovací adresa: Obvodní oddělení PČR, Karla Čapka 273, 417 42 Krupka



Příloha ke krycímu listu část 6

Technická specifikace:

Polohovací (posilovací) lavice

universální polohovací lavice, sklon min. v rozsahu - 20 až + 87 stupňů
masivní ocelová konstrukce z profilu 70-75 x 50-55 x 2 mm
kvalitní povrchová úprava vypalovaným lakem
jednoduché a rychlé nastavení poloh lavice
praktické polohovatelné opěrky pro nohy
lavice je díky delší zádové opěrce reálně použitelná i na vyšší osoby okolo 190 cm
ergonomicky tvarovaný čalouněný sedák
ergonomicky tvarovaná zádová opěrka o rozměrech
koženkové čalounění válce pro nohy známé z profistrojů
min. 7 poloh zádové opěrky -20 / 0 / 23 / 39 / 52 / 66 / 87 stupňů
min. 4 polohy sedáku 0/8/15/23 stupňů
min. 4 polohy podpěry nohou dle potřeby
odolné čalounění tloušťky 55-60 mm pro vaše pohodlí
bezpečnostní zaskakovadla na sedačce a opěrkách nohou pro rychlé a bezpečné zajištění sklonu
výška lavice od země ve vodorovné poloze 40 – 45 cm
gumové nohy lavice
transportní kolečka a úchopové madlo pro snadnou manipulaci a přemístění lavice
maximální zatížení lavice 250 kg včetně uživatele
Celková hmotnost lavice: 25 – 27 kg
Rozměry stroje - délka: 155 - 159 cm (včetně přesahu předních opěrek nohou na zemi)
Rozměry stroje - šířka: 55 - 57 cm
Rozměry stroje - max. výška: 130 – 135 cm
Maximální nosnost stroje: 250 kg
Nastavitelná zádová opěrka: ano
Nastavitelný sedák: ano
Nastavitelné opěrky na nohy: ne
Transportní kolečka
Cviky s jednoručkami: ano
Lavice na břicho: ano

Běžecský pás

Měřené údaje: čas, vzdálenost, rychlost, sklon, spálené kalorie a tepová frekvence
Praktická funkce PAUZA.
tlačítka pro přímou volbu konkrétní rychlosti a sklonu
tlačítka na madlech pro pohodlné zvyšování/snižování rychlosti
tlačítka na madlech pro pohodlné zvyšování/snižování sklonu trenažéru
Tréninkové režimy:
Manuální program, při kterém rychlost měníte ručně tlačítky, s možností nastavení doby tréninku, odpočtu zvoleného času, vzdálenosti nebo kalorií
Hmotnost stroje: max. 102 kg
Nosnost trenažéru do 150 kg
Maximální rychlost: 20 km/h
Regulace sklonu: Motorem
Minimální sklon pásu: 0 %
Maximální sklon pásu: 15 %
Čas běhu: ano
Rychlost běhu: ano
Spálené kalorie: ano
Vzdálenost: ano
Tep srdce: ano

Sklon pásu: ano
Signalizace překročení tepu: ano
Nastavení rychlosti, příp. sklonu ručně tlačítky: ano
Přednastavené profily trati: ano
Program řízený tepem HRC: ano
Zadání cílových hodnot: ano
Uživatelské programy: ano
Dlaňové senzory (hand-pulse): ano
Bezdrátové hrudním pásem analog 5kHz: ano
Délka stroje: max 190 cm
Šířka stroje: max. 86 cm
Výška stroje: max. 156 cm
Možnost sklopení pásu: ano
Přepavní kolečka: ano
Síťová přípojka 230 V
Výkon motoru maximální: 5,2 HP
Pásy motorové 50 - 52 cm
Délka běžecké plochy: 140 - 145 cm
Odpružení silentbloky + rámové
Počet programů celkem: 65 -70 variant
Přednastavené profily trati: min. 64 variant
Programy řízené tepem HRC: min. 3 varianty
Uživatelsky nastavitelné programy: min. 3 varianty
Velikost displeje v palcích: min. 10 "
Bluetooth pro aplikace: ano
Multimedia - MP3: ano
Kinomap: ano
Zwift: ano
MyHomeFit: ano
FitShow: ano
BitGym: ano

Stojan na činky

Použití samostatně nebo k posilovacím lavicím
Odkládací háky, bezpečnostní odkládací dorazy s pogumovaným povrchem
Min. 13 výškových poloh pro odložení činky v rozsahu 85 až 145 cm
Min. 10 poloh nastavení šířky stojanu
osová rozteč bradel nastavitelná od 66 cm
bezpečnostní zaskakovadla pro jednoduché a rychlé nastavení výšky a šířky stojanu
protiskluzové gumové nohy stojanu
maximální nosnost stojanu: 200 kg
Celková hmotnost stojanu: do 19 kg
Rozměry stroje - délka: 66 cm
Rozměry stroje - šířka: 70 až 116 cm
Rozměry stroje - max. výška: 157 cm

Stojan na jednoručky (stojan na kotouče)

Tři vysokozátěžové police s gumovou protiskluzovou a tlumící podložkou
Rozměry: dl. 130-135 x š. 54-56 x v. 90-92 cm
Vodorovná rozteč mezi lištami min. 10 cm
Šířka lišty 9-10 cm
Nosnost do 250 kg

Příloha ke krycímu listu část 9

TECHNICKÝ POPIS:

Polohovací (polohovací) lavice

universální polohovací lavice, sklon min. v rozsahu - 20 až + 87 stupňů
masivní ocelová konstrukce z profilu 70-75 x 50-55 x 2 mm
kvalitní povrchová úprava vypalovaným lakem
jednoduché a rychlé nastavení poloh lavice
praktické polohovatelné opěrky pro nohy
lavice je díky delší zádové opěrce reálně použitelná i na vyšší osoby okolo 190 cm
ergonomicky tvarovaný čalouněný sedák
ergonomicky tvarovaná zádová opěrka o rozměrech
koženkové čalounění válce
min. 7 poloh zádové opěrky -20 / 0 / 23 / 39 / 52 / 66 / 87 stupňů
min. 4 polohy sedáku 0 / 8 / 15 / 23 stupňů
min. 4 polohy podpěry nohou dle potřeby
odolné čalounění tloušťky 55-60 mm pro vaše pohodlí
bezpečnostní zaskakovadla na sedačce a opěrkách nohou pro rychlé a bezpečné zajištění sklonu
výška lavice od země ve vodorovné poloze 40 – 45 cm
gumové nohy lavice
transportní kolečka a úchopové madlo pro snadnou manipulaci a přemístění lavice
maximální zatížení lavice 250 kg včetně uživatele

Celková hmotnost lavice: 25 – 27 kg
Rozměry stroje - délka: 155 - 159 cm (včetně přesahu předních opěrek nohou na zemi)
Rozměry stroje - šířka: 55 - 57 cm
Rozměry stroje - max. výška: 130 – 135 cm
Maximální nosnost stroje: 250 kg
Nastavitelná zádová opěrka: ano
Nastavitelný sedák: ano
Nastavitelné opěrky na nohy: ne
Transportní kolečka
Cviky s jednoručkami: ano
Lavice na břicho: ano

Příloha ke krycímu listu část 14

Technická specifikace

Polohovací (posilovací) lavice

universální polohovací lavice, sklon min. v rozsahu - 20 až + 87 stupňů
masivní ocelová konstrukce z profilu 70-75 x 50-55 x 2 mm
kvalitní povrchová úprava vypalovaným lakem
jednoduché a rychlé nastavení poloh lavice
praktické polohovatelné opěrky pro nohy
lavice je díky delší zádové opěrce reálně použitelná i na vyšší osoby okolo 190 cm
ergonomicky tvarovaný čalouněný sedák
ergonomicky tvarovaná zádová opěrka o rozměrech
koženkové čalounění válce
min. 7 poloh zádové opěrky -20 / 0 / 23 / 39 / 52 / 66 / 87 stupňů
min. 4 polohy sedáku 0 / 8 / 15 / 23 stupňů
min. 4 polohy podpěry nohou dle potřeby
odolné čalounění tloušťky 55-60 mm pro vaše pohodlí
bezpečnostní zaskakovadla na sedačce a opěrkách nohou pro rychlé a bezpečné zajištění sklonu
výška lavice od země ve vodorovné poloze 40 – 45 cm
gumové nohy lavice
transportní kolečka a úchopové madlo pro snadnou manipulaci a přemístění lavice
maximální zatížení lavice 250 kg včetně uživatele

Celková hmotnost lavice: 25 – 27 kg
Rozměry stroje - délka: 155 - 159 cm (včetně přesahu předních opěrek nohou na zemi)
Rozměry stroje - šířka: 55 - 57 cm
Rozměry stroje - max. výška: 130 – 135 cm
Maximální nosnost stroje: 250 kg
Nastavitelná zádová opěrka: ano
Nastavitelný sedák: ano
Nastavitelné opěrky na nohy: ne
Transportní kolečka
Cviky s jednoručkami: ano
Lavice na břicho: ano

Olympijská činka 180 kg

1 x profesionální olympijská osa 2200 mm, hmotnost cca 20 kg
2 x uzávěr pružinový 50 mm
2 x 25 kg profesionální litinový kotouč
2 x 20 kg profesionální litinový kotouč
2 x 15 kg profesionální litinový kotouč
2 x 10 kg profesionální litinový kotouč
2 x 5 kg profesionální litinový kotouč
2 x 2,5 kg profesionální litinový kotouč
4 x 1,25 kg profesionální litinový kotouč

Variabilní jednoruční činky

Nastavení zátěže pootočením zavíracího mechanismu
Rozsah nastavení zátěže: 5- 40 kg po 2 kg
Kotouče potažené vrstvou termoplastického materiálu zaručující tichou manipulaci
Ergonomická rukojeť
Součástí balení je úložný box