

**PROVÁDĚCÍ SMLOUVA č. j.: KRPC-144894/ČJ-2024-0200VO-VZJ**  
**Dodávka kancelářského, sedacího a lehacího nábytku 2024-2**  
**k rámcové dohodě č.j.: MV-80339-25/VZ-2023**

dle § 1746 odst. 2 zákona č. 89/2012 Sb., Občanský zákoník, ve znění pozdějších předpisů  
(dále jen „Občanský zákoník“)

Níže uvedeného dne, měsíce a roku byla uzavřena mezi smluvními stranami prováděcí smlouva (dále jen „Prováděcí smlouva“) k rámcové dohodě „Dodávky kancelářského, sedacího a lehacího nábytku 2024 - 2025, č.j.: MV-80339-25/VZ-2023“ ze dne 13. 11. 2023 v platném znění (dále jen „RD“), dle zákona 134/2016 Sb., o zadávání veřejných zakázek v platném znění (dále jen ZZVZ) tohoto znění:

**Smluvní strany**

**Objednatel:**

Česká republika - Krajské ředitelství policie Jihočeského kraje  
se sídlem Lannova tř. 193/26, 370 74 České Budějovice

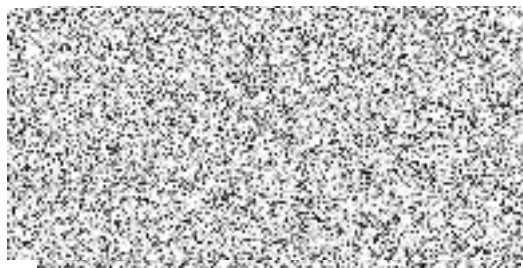

í pro ekonomiku

ovice

(dále jen „objednatel“)

na straně jedné

a

**Dodavatel:**

Název: INTERIER TECH s.r.o.  
se sídlem: Za Drahou 253, 282 01 Český Brod - Liblice

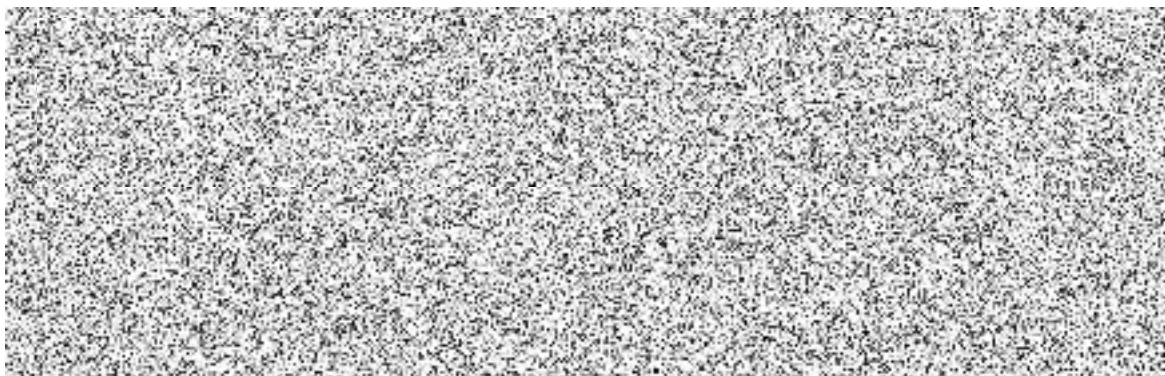

(dále jen „dodavatel“)

na straně druhé

(Objednatel a Dodavatel jednotlivě jako „Smluvní strana“ a společně jako „Smluvní strany“) uzavřely tuto Prováděcí smlouvu.

Smluvní strany, vědomy si svých závazků v této Prováděcí smlouvě obsažených a v úmyslu být touto Prováděcí smlouvou vázány, se dohodly na následujícím znění Prováděcí smlouvy.

### **1. Předmět Prováděcí smlouvy**

- 1.1 Předmětem této Prováděcí smlouvy je závazek na straně dodavatele odevzdat objednateli předmět koupě s veškerým příslušenstvím (doprava a vykládka) a umožnit objednateli nabytí vlastnického práva k předmětu koupě a závazek na straně objednatele tento předmět koupě s veškerým příslušenstvím převzít a zaplatit za něj dodavateli kupní cenu.
- 1.2 Dodavatel se touto Prováděcí smlouvou, v souladu s Rámcovou dohodou, zavazuje dodat Objednateli plnění a jeho množství specifikované v Příloze č. 1 této Prováděcí smlouvy.

### **2. Kupní cena**

- 2.1 Objednatel se zavazuje zaplatit Dodavateli cenu poskytnutého plnění, a to v rozsahu a způsobem stanoveným dále v této Prováděcí smlouvě.
- 2.2 Kupní cena za předmět koupě vychází z jednotkových cen jednotlivých položek, které jsou součástí Přílohy č. 1 této prováděcí smlouvy a byly dodavatelem uvedeny v nabídce v Rámcové dohodě (Příloha č. 1 RD), a je počítána násobkem počtu kusů každé položky cenou této položky a následným součtem všech těchto násobků.
- 2.3 Celková cena v Kč bez DPH činí **2 107 372,00 Kč bez DPH**  
Hodnota DPH v Kč činí **442 548,12 Kč**  
Celková cena v Kč včetně DPH činí **2 549 920,12 Kč s DPH**
- 2.4 Ostatní podmínky vztahující se k platbě ceny za plnění poskytnuté Dodavatelem dle této Prováděcí smlouvy, jakož i lhůta splatnosti, jsou uvedeny v Rámcové dohodě.

### **3. Místo a čas plnění, technické podmínky dodání**

- 3.1 Smluvní strany se dohodly, že Dodavatel je povinen **dodat plnění dle této Prováděcí smlouvy Objednateli nejpozději do 28 kalendářních dnů od nabytí účinnosti Prováděcí smlouvy**, nedohodou-li se smluvní strany jinak.
- 3.2 **Konkretizace místa určení u jednotlivých položek plnění a přesného termínu plnění bude určena před podpisem smlouvy - místa dodání plnění Dodavatele, dle této Prováděcí smlouvy jsou dvě:**
- sklad OMTZ Krajské ředitelství policie Jihočeského kraje, ulice H. Kvapilové, 370 04 České Budějovice (technické podmínky dodání-tj. dodání bez montáže),
  - Krajské ředitelství policie Jihočeského kraje, Dálniční oddělení Lety (technické podmínky dodání-tj. dodání včetně montáže).

3.3 Společně s předmětem koupě a jeho příslušenstvím se dodavatel zavazuje předat objednateli doklady nutné k převzetí a užívání věci a k uplatnění případných vad z titulu záruky za jakost.

#### **4. Vlastnické právo a přechod nebezpečí škody**

4.1 Vlastnické právo z Dodavatele na Objednatele přechází podpisem dodacího listu objednatelům ve smyslu Čl. 10 Rámcové dohody.

4.2 K přechodu nebezpečí škody na předmětu plnění dojde okamžikem jeho převzetí ze strany Objednatele a to podpisem dodacího listu objednatelům.

4.3 **K předání a převzetí předmětu plnění jsou určeny níže uvedené kontaktní osoby:**

za Dodavatele:



za Objednatele:

popř. osoby jimi pověřené.

4.4 O dodávce zboží je dodavatel povinen nejpozději **dva pracovní dny před uskutečněním dodávky informovat kontaktní osobu objednatelů** 

#### **5. Doba trvání a ukončení Prováděcí smlouvy**

5.1 Tato Prováděcí smlouva nabývá platnosti dnem jejího podpisu oběma Smluvními stranami a účinnosti dnem jejího zveřejnění v souladu se zákonem č. 340/2015 Sb., o zvláštních podmínkách účinnosti některých smluv, uveřejňování těchto smluv a o registru smluv (zákon o registru smluv), v Registru smluv, ve znění pozdějších předpisů.

5.2 Tato Prováděcí smlouva může být ukončena výhradně následujícími způsoby:

- a) písemnou dohodou Smluvních stran;
- b) odstoupením Objednatele od této Prováděcí smlouvy dle odst. 5.3 tohoto článku Prováděcí smlouvy;
- c) odstoupením Dodavatele od této Prováděcí smlouvy dle odst. 5.4 tohoto článku Prováděcí smlouvy.

5.3 **Objednatel** může od této Prováděcí smlouvy okamžitě odstoupit, pokud:

- a) Dodavatel je v prodlení s poskytnutím plnění dle této Prováděcí smlouvy po dobu delší než čtrnáct (14) kalendářních dnů;
- b) Dodavatel je déle než patnáct (15) dnů v prodlení s odstraněním vad plnění dle této Prováděcí smlouvy;
- c) Kvalita či jakost plnění dodaného dle této Prováděcí smlouvy vykáže nižší než smlouvenou kvalitu či jakost;

- d) Dodavatel poruší svou povinnost dle této Prováděcí smlouvy a nezjedná nápravu ani v dodatečně lhůtě stanovenou mu Objednatelem, která nesmí být kratší deseti (10) dnů;
- e) Dodavatel je v likvidaci nebo vůči jeho majetku probíhá insolvenční řízení, v němž bylo vydáno rozhodnutí o úpadku, nebo byl insolvenční návrh zamítnut proto, že majetek nepostačuje k úhradě nákladů insolvenčního řízení, nebo byl konkurs zrušen proto, že majetek byl zcela nepostačující, nebo byla zavedena nucená správa podle zvláštních právních předpisů;
- f) Dodavatel není schopen poskytovat plnění dle této Prováděcí smlouvy, a to ode dne, kdy Dodavatel písemně prohlásí, že není schopen plnění poskytovat;
- g) Bude zjištěno, že dodavatel podléhá mezinárodním sankcím ekonomického nebo individuálního charakteru přijatých Evropskou unií v souvislosti s ruskou/běloruskou agresí na území Ukrajiny.

5.4 **Dodavatel** může od této Prováděcí smlouvy okamžitě odstoupit v případě:

- a) prodlení Objednatele s úhradou ceny plnění dle této Prováděcí smlouvy nebo její části po dobu delší než třicet (30) dnů;

5.5 Odstoupením od Prováděcí smlouvy nejsou dotčena ustanovení týkající se smluvních pokut, ochrany informací, náhrady škody a ustanovení týkajících se takových práv a povinností, z jejichž povahy vyplývá, že trvají i po odstoupení.

5.6 Jakýkoliv úkon, vedoucí k ukončení této Prováděcí smlouvy, musí být učiněn v písemné formě a je účinný okamžikem jeho doručení Dodavateli. Zákonné důvody pro ukončení této Prováděcí smlouvy nejsou shora uvedeným dotčeny.

5.7 Výpověď a odstoupení od této Prováděcí smlouvy ze strany Objednatele nesmí být spojeno s uložením jakékoliv sankce k tíži Objednatele nebo Centrálního zadavatele.

## **6. Závěrečná ustanovení**

6.1 Veškerá ujednání této Prováděcí smlouvy navazují na Rámcovou dohodu a Rámcovou dohodou se řídí, tj. práva, povinnosti či skutečnosti neupravené v této Prováděcí smlouvě se řídí ustanoveními Rámcové dohody. V případě rozporu mezi ujednáním v Prováděcí smlouvě a Rámcové dohodě má přednost ujednání v Rámcové dohodě.

6.2 Jestliže se ukáže jakékoliv ustanovení této Prováděcí smlouvy jako neplatné, nevymahatelné nebo neúčinné, nedotýká se tato neplatnost, nevymahatelnost nebo neúčinnost ostatních ustanovení této Prováděcí smlouvy. Smluvní strany se zavazují nahradit do 30 pracovních dnů od doručení výzvy jedné Smluvní strany druhé Smluvní straně neplatné, neúčinné nebo nevymahatelné ustanovení ustanovením platným, účinným a vymahatelným se stejným nebo obdobným obchodním a právním smyslem, případně uzavřít smlouvu novou. Smluvní strany se zavazují poskytnout si navzájem součinnost nezbytnou k řádnému splnění jejich povinností dle této Prováděcí smlouvy.

6.3 Změny a doplňky této Prováděcí smlouvy lze činit pouze písemně, číslovanými dodatky, podepsanými oběma smluvními stranami.

6.4 Tato Prováděcí smlouva je vyhotovena pouze elektronicky.

6.5 V souladu se zákonem č. 340/2015 Sb., o zvláštních podmínkách účinnosti některých smluv, uveřejňování těchto smluv a o registru smluv (zákon o registru smluv) zajistí Objednatel uveřejnění celého textu Prováděcí smlouvy, vyjma osobních údajů, a metadat Prováděcí smlouvy v Registru smluv, včetně případných oprav uveřejnění s tím, že nezajistí-li Objednatel uveřejnění Prováděcí smlouvy nebo metadat Prováděcí smlouvy v Registru smluv do 30 dnů od uzavření Prováděcí smlouvy, pak je oprávněn zajistit jejich uveřejnění Dodavatel ve lhůtě tří měsíců od uzavření Prováděcí smlouvy.

6.6 Obě smluvní strany shodně prohlašují, že si tuto Prováděcí smlouvu před jejím podpisem přečetly, že byla uzavřena po vzájemném projednání podle jejich pravé a svobodné vůle, vážně a srozumitelně, nikoli v tísní a za nápadně nevýhodných podmínek.

6.7 Nedílnou součástí prováděcí smlouvy je:

Příloha č. 1: předmět plnění – seznam, technická a cenová specifikace

počet stran: 2

Příloha č. 2: seznam a určení položek vč. montáže - pro Dálniční oddělení Lety u Písku

počet stran: 2

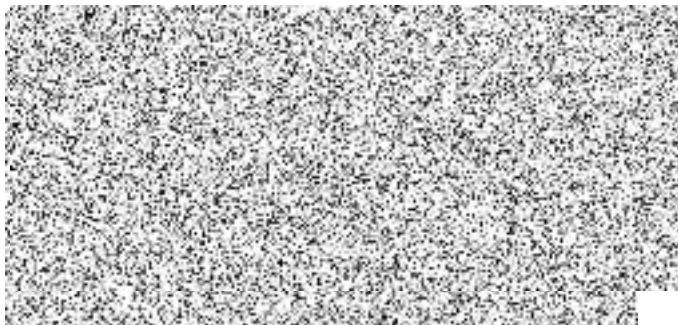

jedna

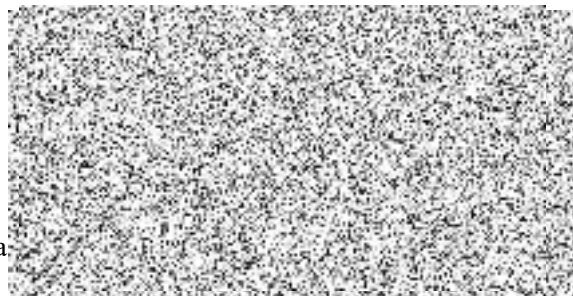

číslo p. dle RD	název zboží, rozměr	počet ks/balení	cena za jednotku bez DPH	cena za jednotku včetně DPH	cena za požadovaný počet ks bez DPH	cena za požadovaný počet ks včetně DPH
2	Stůl kancelářský psací rozměr 1400x800x730, tloušťka desky LTD 25 mm	14	2 670,00	3 230,70	37 380,00	45 229,80
3	Stůl kancelářský psací rozměr 1600x800x730, tloušťka desky LTD 25 mm	18	2 773,00	3 355,33	49 914,00	60 395,94
7	Kontejner mobilní-centrální zámek, 430x600x610, LTD 18 mm	24	3 780,00	4 573,80	90 720,00	109 771,20
10	Nástavec na stůl dřevěný dělený, 1600x320x360, horní deska LTD 25mm, jinak 18mm	8	2 090,00	2 528,90	16 720,00	20 231,20
12	Stůl jednací přídavný čtveruk s podpěrnou kov.nohou, 800x800x730, LTD 25mm	12	1 365,00	1 651,65	16 380,00	19 819,80
16	Stůl jednací přídavný oblý ovál s podpěrnou kov.nohou, 1600x450x730, LTD 25mm	6	1 460,00	1 766,60	8 760,00	10 599,60
17	Stůl konferenční kruhový, průměr 700, centrální noha, výška 650	6	3 962,00	4 794,02	23 772,00	28 764,12
18	Stůl konferenční obdélníkový 1000x600x650, kovové nohy	8	2 627,00	3 178,67	21 016,00	25 429,36
20	Stůl kancelářský rohový pravý 1600/1200x800/700x730, LTD 25mm, kombinace LTD+kov	4	4 136,00	5 004,56	16 544,00	20 018,24
22	Stůl pracovní univerzální 1200x800x730, kovová konstrukce, LTD25mm (využití jako pracovní, jednací i jídelní)	4	3 637,00	4 400,77	14 548,00	17 603,08
23	Stůl pracovní univerzální 1600x800x730, kovová konstrukce, LTD25mm (využití jako pracovní, jednací i jídelní)	8	4 606,00	5 573,26	36 848,00	44 586,08
24	Stůl pracovní univerzální 1800x800x730, kovová konstrukce, LTD25mm (využití jako pracovní, jednací i jídelní)	12	4 125,00	4 991,25	49 500,00	59 895,00
26	Skříň knihovna prosklená 800x440x1780, 3/5 sklo, 2/5 plně dveře, 1 mezistěna, LTD 18mm	10	4 597,00	5 562,37	45 970,00	55 623,70
27	Skříň registrační šanonová, 800x440x1780, plně dveře, mezistěna, LTD 18mm	10	4 156,00	5 028,76	41 560,00	50 287,60
30	Skříň 2-dveřová šatní 800x600x1780, plně dveře, šatní vložka, mezistěna, LTD 18mm	10	4 830,00	5 844,30	48 300,00	58 443,00
31	Skříň 2-dveřová policová 800x440x1780, 3/5 police, 2/5 plně dveře, LTD 18mm	20	3 561,00	4 308,81	71 220,00	86 176,20
32	Skříň otevřená policová 800x420x1780, 5/5 police, pevná mezistěna, LTD 18mm	2	2 742,00	3 317,82	5 484,00	6 635,64
33	Skříň roletová policová se zámkem s úcht.lištou 800x420x1780, mezistěna, LTD 18mm	16	9 516,00	11 514,36	152 256,00	184 229,76
36	Skříňka s dvířky nízká s 1 policí, 800x440x720, plně dveře, LTD 18mm	20	2 459,00	2 975,39	49 180,00	59 507,80
37	Skříňka 3-zásuvková nízká s nikou, 800x440x720, LTD 18mm	10	3 704,00	4 481,84	37 040,00	44 818,40
38	Police závěsná kombinace LTD+kov, 760x230x220, LTD 18mm	42	677,00	819,17	28 434,00	34 405,14
40	Nástavec na 2-dveř.šatní skříň 800x600x720, dveře 2 křídle, LTD 18mm, 1 police	6	2 664,00	3 223,44	15 984,00	19 340,64
43	Věšáková stěna 600x18x1200	22	838,00	1 013,98	18 436,00	22 307,56
47	Šatní skříň služební s nástavcem	5	11 632,00	14 074,72	58 160,00	70 373,60
52	Deska za postel	12	798,00	965,58	9 576,00	11 586,96
66	Dispečerské křeslo pro nepřetržitý provoz - 160 kg, velikost "B"	24	11 481,00	13 892,01	275 544,00	333 408,24
70	Kancelářské křeslo čalouněné, opěrák ze síťoviny - nosnost 150 kg	38	7 104,00	8 595,84	269 952,00	326 641,92
73	Kancelářská židle čalouněná,130kg	20	5 218,00	6 313,78	104 360,00	126 275,60
75	Židle dřevěná s kovovou kostrou - 130 kg	4	3 906,00	4 726,26	15 624,00	18 905,04

76	Židle jídelní plastová s vnitřní kovovou kostrou - nosnost 120 kg	12	1 640,00	1 984,40	19 680,00	23 812,80
79	židle kovová konferenční se síťovaným opěrákem a čalouněným sedákem - bez područek - nosnost 120 kg	20	1 468,00	1 776,28	29 360,00	35 525,60
80	Židle kovová čalouněná konferenční - bez područek - 130 kg	80	2 534,00	3 066,14	202 720,00	245 291,20
83	Lavice čekárenská čalouněná 3-místná - nosnost 390 kg	4	10 810,00	13 080,10	43 240,00	52 320,40
84	Křeslo dřevěné čalouněné pevné - nosnost 120 kg	4	4 399,00	5 322,79	17 596,00	21 291,16
85	Křeslo kovové čalouněné pevné s područkami - nosnost 120 kg	8	4 458,00	5 394,18	35 664,00	43 153,44
86	Válenda čalouněná s úložným prostorem včetně matrace- nosnost 150 kg	15	8 662,00	10 481,02	129 930,00	157 215,30
<b>Celková nabídková cena v Kč</b>					<b>2 107 372,00</b>	<b>2 549 920,12</b>

Dodavatel vyplní všechna nevyplněná pole bílé barvy, ostatní pole jsou uzamčena!

Celková cena v tabulce identická s cenou uvedenou v čl. 2 prováděcí smlouvy!

<b>Barevné provedení nábytku - třešeň 344</b>
<b>* položka č. 22 - 2 ks šedá 708</b>
<b>* položka č. 33 - 2 ks šedá 708</b>
<b>položka č. 76 - židle jídelní plastová - tmavě modrá</b>
<b>Barevné provedení čalounění - šedá</b>
<b>Barevné provedení konstrukce/kostry sedacího nábytku - černá RAL9005</b>

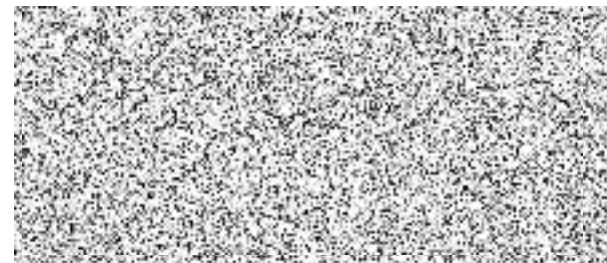

Část kancelářského, sedacího a lehacího nábytku bude dodána na sklad ul. Hany Kvapilové, České Budějovice

Část kancelářského, sedacího a lehacího nábytku bude dodána - včetně montáže - na Dálniční oddělení Lety

Adresná konkretizace místa určení u jednotlivých položek plnění bude určena před podpisem smlouvy

P.č. RD	Název materiálu	Rozměr	Požadavek na materiál dle čísla kanceláře, včetně montáže													CELKEM
			1.18	1.02	1.03	1.09	1.08	1.12	1.14	1.13	1.15	1.16	1.17			
3	stůl kancel. psací - obd.	1600x800x730		3		1										4
7	kontejner mobilní	430x600x610		2		1										3
18	stůl konferenční obd.	1000x600x650	1			1										2
32	skříň otevřená policová	800x420x1780								1						1
33	skříň roletová policová se zámkem	800x420x1780		2		1										3
36	skříňka s dvířky nízká s 1 policí	800x440x720		1		1										2
37	skříňka 3 zásuvková nízká s nikou	800x440x720	1													1
38	police závěsná	760x230x220				2										2
43	věšáková stěna	600x18x1200	1			1										2
70	kancelářské křeslo čalouněné, nosnost 150 kg					1										1
75	židle dřevěná s kovovou kostrou - nosnost 130 kg				2											2
80	židle kovová čalouněná konferenční, nosnost 130 kg					4										4
83	lavice čekárenská čalouněná 3-místná, nosnost 390 kg	kostra černá RAL9005	2													2
66	Dispečerské křeslo pro nepřetržitý provoz, nosnost 160 kg			2												2

Barevné provedení nábytku - třešeň 344

Barevné provedení čalouněného nábytku - šedá

Barevné provedení konstrukce - černá RAL9005

Položka č. 75 - odstín dřeva buk



P.č. RD	Název materiálu	Rozměr	Požadavek na materiál dle čísla kanceláře, včetně montáže													CELKEM	
			2.02	2.03	2.04	2.25	2.15	2.16	2.17	2.18	2.19	2.21	2.23	2.05	2.10		2.13
2	stůl kancel. psací - obd.	1400x800x730					2	3	2								7
3	stůl kancel. psací - obd.	1600x800x730	2	1	1	1											5
7	kontejner mobilní	430x600x610	1	1	1	1	1	3	1								9
10	nástavec na stůl dřevěný dělený	1600x320x360	1	1	1	1											4
12	stůl jednací přídavný čtvtkruh s podpěrnou nohou	800x800x730					1		1	4							6
16	stůl jednací přídavný obly ovál s podpěrnou nohou	1600x450x730					1	1	1								3
17	stůl konferenční kruhový	průměr 700mm, centrální noha výška 650 mm	1				1		1								3
18	stůl konferenční obd.	1000x600x650													1	1	2
20	stůl kancelářský rohový pravý	1600/700x1200/800					1		1								2
22	stůl pracovní univerzální	1200x800x730								1			1				2
24	stůl pracovní univerzální	1800x800x730								6							6
26	knihovna prosklená 3/5 sklo, 2/5 dveře	800x440x1780	1				2		2								5
27	skříň registrační na šanony s plnými dveřmi	800x440x1780	2	1	1	1											5
30	skříň šatní 2 dveřová s šatní vložkou	800x600x1780	1				1		1						1	1	5
31	skříň 2 dveřová policová	800x440x1780		1	1	1	1	2	1	2							9
33	skříň roletová policová se zámkem	800x420x1780	2				1		1								4
36	skříňka s dvířky nízká s 1 policí	800x440x720	1	1	1	1				4							8
37	skříňka 3 zásuvková nízká s nikou	800x440x720					1	1	1	1							4
38	police závěsná	760x230x220	2	1	1	1	2		2	10							19
40	nástavec na 2 dveřovou šatní skříň	800x600x720	1				1		1								3
43	věšáková stěna	600x18x1200	1	1	1	1	1		1	1					1	1	9
52	deska za postel														3	3	6
70	kancelářské křeslo čalouněné, nosnost 150 kg		1	1	1	1	1	3	1								9
76	židle jídelní plastová s vnitřní kovovou kostrou - nosnost 120 kg												6				6
79	židle kovová konferenční - nosnost 120 kg		2				4		4								10
80	židle kovová čalouněná konferenční, nosnost 130 kg									20							20
84	křeslo dř. čalouněné pevné - nosnost 120 kg														1	1	2
85	křeslo kovové čalouněné pevné s područkami - nosnost 120 kg	kostra černá RAL9005					2		2								4
86	válenda čalouněná s úl. prostorem vč. matrace - nosnost 150 kg														3	3	6

Barevné provedení nábytku - třešeň 344

Barevné provedení čalouněného nábytku - šedá

Barevné provedení konstrukce - černá RAL9005

položka č. 22, místnost č. 2.05 - barva nábytku  
šedá 708položka č. 76, místnost č. 2.05. - barva plastové  
jídelní židle tmavě modrá