







Č. j.: MK 82867/2024 OVV

Dodatek č. 5 ke smlouvě 58/2023/OVV

o poskytnutí účelové podpory výzkumu a vývoje na řešení programového projektu uzavřený podle § 9 zákona č. 130/2002 Sb., o podpoře výzkumu, experimentálního vývoje a inovací z veřejných prostředků a o změně některých souvisejících zákonů (zákon o podpoře výzkumu a vývoje, experimentálního vývoje a inovací)

Smluvní strany:

1. Poskytovatel: **Česká republika – Ministerstvo kultury** – organizační složka státu
Adresa: Maltézské nám. 1, 118 11 Praha 1
IČO: 00023671
Zastoupen: 
(dále jen „poskytovatel“)
2. Příjemce-koordinátor: **Národní muzeum**
Právní forma: státní příspěvková organizace
Adresa: Václavské náměstí 68, 115 79 Praha 1
IČO: 00023272
Zastoupen: 
(dále jen „příjemce-koordinátor“)
3. Příjemce: **Národní památkový ústav**
Právní forma: státní příspěvková organizace
Adresa: Valdštejnské náměstí 162/3, 118 01 Praha 1
IČO: 75032333
Zastoupen: 
(dále jen „příjemce“)
4. Příjemce: **Národní knihovna České republiky**
Právní forma: státní příspěvková organizace
Adresa: Klementinum 190, 110 00 Praha 1
IČO: 00023221
Zastoupen: 
(dále jen „příjemce“)

5. Příjemce: **Knihovna AV ČR, v. v. i.**

Právní forma: veřejná výzkumná instituce

Adresa: Národní 1009/3, 110 00 Praha 1

IČO: 67985971

Zastoupen: 

(dále jen „příjemce“)

6. Příjemce: **Muzeum umění Olomouc, státní příspěvková organizace**

Právní forma: státní příspěvková organizace

Adresa: Denisova 47, 771 11 Olomouc

IČO: 75079950

Zastoupen: 

(dále jen „příjemce“)

Čl. I.

Smluvní strany uzavřely smlouvu č. 58/2023/OVV (dále jen „smlouva“), jejímž předmětem je poskytnutí účelové podpory z Programu aplikovaného výzkumu a vývoje národní a kulturní identity (NAKI III) – kód programu DH – formou dotace z výdajů státního rozpočtu na výzkum, experimentální vývoj a inovace dle zákona č. 130/2002 Sb., o podpoře výzkumu, experimentálního vývoje a inovací z veřejných prostředků (zákon o podpoře výzkumu a vývoje) (dále jen „podpora“) příjemci-koordinátorovi a příjemcům na řešení projektu „**Kořeny a plody evropské vědy v českých, moravských a slezských historických knihovních fondech**“ identifikační kód projektu: **DH23P03OVV058** (dále jen „projekt“).

Čl. II.

Smluvní strany se dohodly na změně smlouvy č. 58/2023/OVV, článek č. 3, odst. 6, 7, 11.

Původní znění:

6. Uzané náklady projektu celkem za dobu řešení projektu jsou **43 461 tis. Kč** (slovy: Čtyřicetřímilionůčtyřistašedesátjednatisíckorunčeských).
Uzané náklady projektu celkem z účelových výdajů MK (z účelové podpory programu NAKI III) za dobu řešení projektu jsou **43 461 tis. Kč** (slovy: Čtyřicetřímilionů čtyřistašedesátjednatisíckorunčeských).
7. Účelová podpora projektu z programu NAKI III, kterou poskytovatel poskytne příjemci-koordinátorovi a příjemci (příjemcům) za celou dobu řešení je **43 461 tis. Kč** (slovy: Čtyřicetřímilionůčtyřistašedesátjednatisíckorunčeských).
11. Uzané náklady projektu celkem hrazené z účelových výdajů MK (účelové podpory programu NAKI III), z jiných veřejných zdrojů a neveřejných zdrojů v jednotlivých letech řešení projektu jsou (v tis. Kč):

Rok	Uznané náklady projektu (tis. Kč)					
	2023	2024	2025	2026	2027	celkem
Uznané náklady projektu celkem	6 623	9 406	8 479	10 865	8 088	43 461
- z toho:						
- uznané náklady projektu hrazené z účelových výdajů MK (účelové podpory programu NAKI III)	6 623	9 406	8 479	10 865	8 088	43 461
- uznané náklady projektu hrazené z jiných veřejných zdrojů	0	0	0	0	0	0
- uznané náklady projektu hrazené z jiných neveřejných zdrojů	0	0	0	0	0	0

z toho:

Rok	Uznané náklady projektu (tis. Kč)					
	2023	2024	2025	2026	2027	celkem
Uznané náklady projektu příjemce-koordinátora: Národní muzeum	2 279	3 279	2 888	3 049	2 688	14 183
- z toho:						
- uznané náklady projektu hrazené z účelových výdajů MK (účelové podpory programu NAKI III)	2 279	3 279	2 888	3 049	2 688	14 183
- uznané náklady projektu hrazené z jiných veřejných zdrojů	0	0	0	0	0	0
- uznané náklady projektu hrazené z jiných neveřejných zdrojů	0	0	0	0	0	0

Nové znění:

6. Uzané náklady projektu celkem za dobu řešení projektu jsou **43 222 tis. Kč** (slovy: Čtyřicetřímilionůdvěstědvacetdvatisíkorunčeských).
Uzané náklady projektu celkem z účelových výdajů MK (z účelové podpory programu NAKI III) za dobu řešení projektu jsou **43 222 tis. Kč** (slovy: Čtyřicetřímilionůdvěstědvacetdvatisíkorunčeských).
7. Účelová podpora projektu z programu NAKI III, kterou poskytovatel poskytne příjemci-koordinátorovi a příjemci (příjemcům) za celou dobu řešení je **43 222 tis. Kč** (slovy: Čtyřicetřímilionůdvěstědvacetdvatisíkorunčeských).
11. Uzané náklady projektu celkem hrazené z účelových výdajů MK (účelové podpory programu NAKI III), z jiných veřejných zdrojů a neveřejných zdrojů v jednotlivých letech řešení projektu jsou (v tis. Kč):

Rok	Uzané náklady projektu (tis. Kč)					
	2023	2024	2025	2026	2027	celkem
Uzané náklady projektu celkem	6 623	9 167	8 479	10 865	8 088	43 222
- z toho:						
- uznané náklady projektu hrazené z účelových výdajů MK (účelové podpory programu NAKI III)	6 623	9 167	8 479	10 865	8 088	43 222
- uznané náklady projektu hrazené z jiných veřejných zdrojů	0	0	0	0	0	0
- uznané náklady projektu hrazené z jiných neveřejných zdrojů	0	0	0	0	0	0

z toho:

Rok	Uzané náklady projektu (tis. Kč)					
	2023	2024	2025	2026	2027	celkem
Uzané náklady projektu příjemce-koordinátora: Národní muzeum	2 279	3 040	2 888	3 049	2 688	13 944

- z toho:						
- uznané náklady projektu hrazené z účelových výdajů MK (účelové podpory programu NAKI III)	2 279	3 040	2 888	3 049	2 688	13 944
- uznané náklady projektu hrazené z jiných veřejných zdrojů	0	0	0	0	0	0
- uznané náklady projektu hrazené z jiných neveřejných zdrojů	0	0	0	0	0	0

Zdůvodnění:

Uznané náklady pro r. 2024 se u příjemce – koordinátora Národního muzea **snižují celkem o částku 239 tis. Kč** (z 14 183 tis. Kč na 13 944 tis. Kč). Finanční prostředky ve výši 239 tis. Kč za r. 2024 **budou vráceny na účet poskytovatele, ze kterého byly prostředky uvolněny.** Zároveň dochází i ke snížení celkových uznaných nákladů projektu z 43 461 tis. Kč na 43 222 tis. Kč. Důvodem snížení je administrativní pochybení na straně příjemce-koordinátora, kdy byl nedopatřením vložen součtový vzorec, který sčítal celkové mzdové náklady všech řešitelů projektu s označením RP v rámci kapitoly rozpočtu A2, do řádku č. 17 (položka: *Další výzkumní pracovníci*). Řádek nevykazoval skutečné mzdové náklady na tuto položku, naopak částku o 239 tis. Kč vyšší. Celkové mzdové náklady pro danou položku (včetně chybného celkového vyjádření ekvivalentu úvazku všech DPP/DPČ), byly předloženy již v době podávání Návrhů projektů do veřejné soutěže. Toto pochybení bylo zjištěno až v roce 2024 v rámci průběžné kontroly čerpání uznaných nákladů projektu.

Čl. III.

Smluvní strany se dále dohodly na změně smlouvy, Příloha č. 2 rozpočtu projektu.

Přehled změn v Příloze č. 2 – Rozpočet projektu

Příjemce-koordinátor: Národní muzeum

- A Osobní náklady – 2024

Změny v položkách:

- A2 Ostatní osobní náklady bez zákonných odvodů

Zdůvodnění:

Z důvodu administrativního pochybení na straně příjemce koordinátora (viz zdůvodnění uvedené v čl. II. tohoto dodatku) dochází v rámci kapitoly rozpočtu A2 (položka: *Další výzkumní pracovníci*) v roce 2024 ke snížení mzdových nákladů o 239 tis. Kč (z 1111 tis. Kč na 872 tis. Kč).

Příjemce: Národní knihovna ČR

- A Osobní náklady – 2025 – 2026

Změny v položkách:

- A2 Ostatní osobní náklady bez zákonných odvodů

Zdůvodnění:

Řešitelka projektu, se z vážných rodinných důvodů rozhodla zkrátit svůj úvazek na projektu. Po jeho snížení bude v řešitelském týmu nadále působit v rámci kumulativní pozice „Další výzkumní pracovníci“. Specifikace předmětu její výzkumné činnosti na projektu se zásadně nemění, nadále se bude v rámci sníženého úvazku podílet na provenienční identifikaci, mapování knihoven vědců a učenců ve fondu Národní knihovny. Podle svých časových možností plánuje rovněž participovat na přípravě a realizaci plánovaných výstav.

Řešitelka, která ji v letech 2025 – 2026 nahradí, na projektu spolupracuje od jeho počátku na pozici Další výzkumní pracovníci. Její zapojení do výzkumné činnosti se rozšíří zejména v oblasti identifikace proveniencí a mapování knihoven vědců a učenců v historickém fondu NK. Výrazněji bude též participovat na přípravě plánovaných výsledků.

Čl. IV.

Smluvní strany se dohodly na změně smlouvy, Příloha č. 1 – Návrh projektu programu NAKI III (Projekt) (dále jen „návrh projektu“) kapitola B.II. Základní informace o řešiteli a řešitelském týmu a změně přílohy č. 3 návrhu projektu – Údaje o příjemcích a řešitelích:

Příloha č. 1 – Návrh projektu, kapitola B. II. Základní informace o řešiteli a řešitelském týmu

Příjemce: Národní knihovna ČR

Původní znění:

1. **Příjmení, jméno včetně akademických a vědeckých titulů účastníka řešení projektu:**

[REDACTED]

2. **Vymezení jeho role v řešitelském týmu (např. vedoucí týmu, vedoucí etapy apod.):**

Řešitelka, provenienční průzkum historického fondu, kurátorka výstavy *Historia naturalis* v historickém fondu, rešerše a analýza archivních pramenů

3. **Uvedení maximálně 10 nejvýznamnějších dosažených uplatněných výsledků výzkumu a vývoje, jichž je člen řešitelského týmu autorem/spoluautorem:**

HEILANDOVÁ, Lucie. Brněnský knihkupec a tiskař Franz Gastl. *Acta Musei Nationalis Pragae – Historia litterarum*, 2022, 67(1–2), s. 13–21. ISSN 2570-6861.

HEILANDOVÁ, Lucie. The Library of the Brno Ursuline Convent. In: *Monastic Libraries in East Central and Eastern Europe between the Middle Ages and the Enlightenment: Proceedings of the*

International Conference held on 7 to 9 December 2020 at the University of Hradec Králové. Brno, Hradec Králové, St. Pölten : Diözesanarchiv St. Pölten, 2020, s. 52–70. ISBN 978-3-901863-63-9.

HEILANDOVÁ, Lucie. *Moravikální produkce v rajhradském klášterním fondu. Specializovaná mapa s odborným obsahem.* [online]. 2020. Dostupné z: <https://typografie.mapy.mzk.cz>.

BOLOM-KOTARI, Martina (ed.). *Knihovny benediktinských klášterů Broumov a Rajhrad.* Hradec Králové : Gaudeamus, 2019. 139 stran. ISBN 978-80-7435-740-4. (spoluautorka sedmi kapitol)

HEILANDOVÁ, Lucie. Encyklopedická díla vydávaná tiskárnou Josefa Georga Trasslera. In: *Sunt libri mei... Knihy ve výchovném procesu novověkého čtenáře.* Brno : Moravská zemská knihovna v Brně, 2018, s. 72–88.

HEILANDOVÁ, Lucie. První brněnské litografické dílny a počátky litografie na Moravě. *Acta Musei Nationalis Pragae – Historia litterarum.* Praha : Národní muzeum, 2018, 63(3–4), s. 57–65. ISSN 2570-6861.

HEILANDOVÁ, Lucie. Brněnské knihkupectví a tiskárna BUSCHAK & IRRGANG. In: *Studia Bibliographica Posoniensia.* Bratislava : Univerzitná knižnica v Bratislave, 2016, s. 34–45. ISSN 1337-0723

HEILANDOVÁ, Lucie. *Grafická sbírka rajhradského kláštera a umělecký mecenát rajhradských benediktinů.* Brno : Moravská zemská knihovna v Brně, 2015. 160 stran. ISBN 978-80-7051-208-1.

PAVELKOVÁ, Jindra, HAVEL, Dalibor, HEILANDOVÁ, Lucie, RICHTROVÁ, Eva, MACUROVÁ, Zuzana, ŽŮREK, Pavel, SMOLOVÁ, Martina. *Milovníci a mecenáši věd a umění v řeholním rouše.* Brno : Masarykova univerzita, Moravská zemská knihovna v Brně, 2014. 211 stran. ISBN 978-80-210-6705-9.

HEILANDOVÁ, Lucie, PAVELKOVÁ, Jindra, MAHEL, Richard, RICHTROVÁ, Eva. *Posledních dvě stě let v historii rajhradského kláštera.* Brno : Moravská zemská knihovna, 2013. 173 stran. ISBN 978-80-7051-196-1.

Nové znění:

1. Příjmení, jméno včetně akademických a vědeckých titulů účastníka řešení projektu:



2. Vymezení jeho role v řešitelském týmu (např. vedoucí týmu, vedoucí etapy apod.):

Řešitelka, provenienční průzkum historického fondu, kurátorka výstavy Historia naturalis v historickém fondu, rešerše a analýza archivních pramenů

3. Uvedení maximálně 10 nejvýznamnějších dosažených uplatněných výsledků výzkumu a vývoje, jichž je člen řešitelského týmu autorem/spoluautorem:

ADAMAITIS, Zuzana a BÄUMLOVÁ, Michaela. *Item plures et alios libros: knihy kláštera Teplá ve fondech Národní knihovny České republiky.* 1. vyd. Praha: Národní knihovna České republiky, 2009. 138 s. ISBN 978-80-7050-578-6.

ADAMAĪTIS, Zuzana, ed. a PALIČKOVÁ, Tereza, ed. *Manu propria--: sborník příspěvků k životnímu jubileu PhDr. Aleny Richterové, CSc.* 1. vyd. Praha: Národní knihovna České republiky, 2012. 285 s. ISBN 978-80-7050-614-1.

ADAMAĪTIS, Zuzana a PALIČKOVÁ, Tereza. Zpráva o zpracovávání fondu starých tisků Czerninské knihovny uložené v Oddělení rukopisů a starých tisků Národní knihovny ČR. *Bibliotheca Antiqua 2014: sborník z 23. konference, 5.-6. listopadu 2014, Olomouc.* Olomouc: Vědecká knihovna v Olomouci; Ostrava: Sdružení knihoven České republiky, 2014. s. 41-48. ISBN 978-80-7053-306-2

PALIČKOVÁ, Tereza. Bibliotheca nationalis v Národní knihovně ČR. *Bibliotheca Antiqua 2019: sborník z 28. konference, 13.-14. listopadu 2019, Olomouc.* Olomouc: Vědecká knihovna v Olomouci; Praha: Sdružení knihoven ČR, 2019. s. 131-141. ISBN 978-80-7053-328-4

PALIČKOVÁ, Tereza a ADAMAĪTIS, Zuzana. *Czerninská rodová knihovna: tisky 16. století czerninské proveniencie ve fondu pražské lobkowiczské knihovny v Národní knihovně České republiky.* 1. vydání. Praha: Národní knihovna České republiky, 2019. 331 stran. ISBN 978-80-7050-712-4

Údaje o příjemcích a řešitelích příjemce, Údaje o ostatních řešitelích příjemce – koordinátora

Původní znění:

G10	RP
G11	OCR
G12	8062034365
G13	
G14	
G15	
G16	
G17	

Nové znění:

G10	RP
G11	OCR
G12	7759015088
G13	
G14	
G15	

G16	Mgr.
G17	

Zdůvodnění:

ředitelka projektu, se z vážných rodinných důvodů rozhodla zkrátit svůj úvazek na projektu. Po jeho snížení bude v řešitelském týmu nadále působit v rámci kumulativní pozice „Další výzkumní pracovníci“. Specifikace předmětu její výzkumné činnosti na projektu se zásadně nemění, nadále se bude v rámci sníženého úvazku podílet na provenienční identifikaci, mapování knihoven vědců a učenců ve fondu Národní knihovny. Podle svých časových možností plánuje rovněž participovat na přípravě a realizaci plánovaných výstav.

, která ji v letech 2025 – 2026 nahradí, na projektu spolupracuje od jeho počátku na pozici Další výzkumní pracovníci. Její zapojení do výzkumné činnosti se rozšíří zejména v oblasti identifikace proveniencí a mapování knihoven vědců a učenců v historickém fondu NK. Výrazněji bude též participovat na přípravě plánovaných výsledků.

Čl. V.

Veškerá ostatní ustanovení smlouvy zůstávají v platnosti.

Čl. VI.

Tento dodatek se uzavírá na základě žádosti příjemce-koordinátora ze dne 17. 10. 2024 a je vyhotoven v elektronické podobě. Tento dodatek nabývá platnosti dnem podpisu poslední ze smluvních stran a účinnosti vložení dodatku do registru smluv dle zákona č. 340/2015 Sb., o zvláštních podmínkách účinnosti některých smluv, uveřejňování těchto smluv a o registru smluv (zákon o registru smluv), ve znění pozdějších předpisů. Vložení smlouvy do registru smluv jako informačního systému veřejné správy zajistí v zákonem stanovené lhůtě poskytovatel podpory.

Přílohy: Příloha č. 2 smlouvy – Rozpočet projektu, aktuální znění

Pověření ředitelky OVV podpisovou pravomocí k písemnostem MK v oblasti podpory výzkumu a vývoje



poskytovatel

Česká republika – Ministerstvo kultury
(elektronicky podepsáno)



příjemce-koordinátor

Národní muzeum
(elektronicky podepsáno)

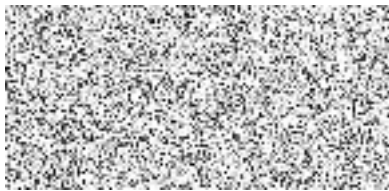

příjemce

Národní památkový ústav

(elektronicky podepsáno)



příjemce

Národní knihovna České republiky

(elektronicky podepsáno)



příjemce

Knihovna AV ČR, v. v. i.

(elektronicky podepsáno)



příjemce

**Muzeum umění Olomouc,
státní příspěvková organizace**

(elektronicky podepsáno)