

## NÁJEMNÍ SMLOUVA

uzavřená v souladu se zák. č. 116/1990 Sb., o nájmu a podnájmu nebytových prostor, v platném znění, a dle usnesení Rady MČ Praha 4 č. 43R-1262/2010 ze dne 27.10.2010

### I. Smluvní strany

#### 1.1. Pronajímatel: městská část Praha 4,

zastoupená na základě plné moci ze dne 24.11.2010 Pavlem Caldrem, radním  
městské části Praha 4

se sídlem Tábořská 350, Praha 4

IČ: 00063584

nebytový prostor spravující: správní firma 4-Majetková, a.s.

se sídlem: Tábořská 350, Praha 4, Nusle

IČ: 28477456

bank. spojení: [REDACTED]

č. účtu: [REDACTED]

/dále jen pronajímatel/

a

#### 1.2. Nájemce: Podolská ordinace s.r.o.

jednající: MUDr. Evou Charvátovou, jednatelkou

se sídlem Pod Vyšehradem 104/1, Praha 4

IČ: 29040434

/dále jen nájemce/

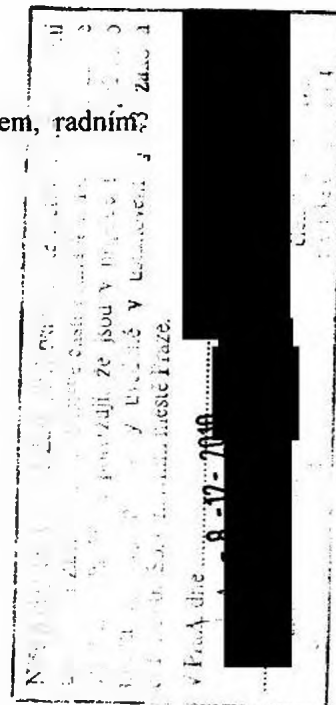

### II. Úvodní ustanovení

2.1. Nemovitost, ve které se nachází předmět nájmu, přešla dle zákona č. 172/1991 Sb., o přechodu některých věcí z majetku České republiky do vlastnictví obcí, do vlastnictví hl.m. Prahy a na základě § 19 odst. 1 zákona č. 131/2000 Sb. a Statutu byla svěřena do správy městské části Praha 4.

2.2. Záměr pronajmout v čl. III., odst. 3.1. této smlouvy uvedené nebytové prostory byl zveřejněn od 7.10.2010 do 21.10.2010 pod poř. č. ZP NP 163/10 na úřední desce Úřadu městské části Praha 4 a zveřejněn byl též elektronicky.

### III. Předmět nájmu a účel nájmu

3.1. Předmětem nájmu je nebytový prostor č. 204 sestávající se z čekárny o výměře 19 m<sup>2</sup>, šatny o výměře 6 m<sup>2</sup>, šatny o výměře 1,50 m<sup>2</sup>, ordinace o výměře 19,50 m<sup>2</sup>, ordinace o výměře 14 m<sup>2</sup>, kuchyňky o výměře 12,20 m<sup>2</sup>, WC o výměře 12,20 m<sup>2</sup> a technické místnosti o výměře 1,50 m<sup>2</sup> v přízemí nemovitosti čp. 104, Pod Vyšehradem 1, Praha 4, k.ú. Podolí, specifikovaný ve výpočtovém listu a situačním plánu, které tvoří nedílnou přílohu č.1 a 2 této smlouvy. Celková výměra předmětu nájmu tedy činí 85,90 m<sup>2</sup>.

3.2. Stavebně technický účel užívání předmětu nájmu: **ordinace**

3.3. Předmět podnikání v provozovně umístěné v předmětu nájmu: **praktické lékařství pro dospělé**

3.4. Účel nájmu: **ordinace praktického lékaře pro dospělé**

3.5. Nájemce dokládá oprávnění k vykonávané činnosti výpisem z obchodního rejstříku, vedeného Městským soudem v Praze, oddíl C, vložka 162059 ze dne 24.2.2010, který tvoří nedílnou přílohu č. 3 této smlouvy.

3.6. Smluvní strany se dohodly, že každá změna předmětu podnikání v provozovně umístěné v předmětu nájmu je považována za změnu, která ovlivní podstatným způsobem využití předmětu nájmu a nájemce je povinen oznámit ji předem pronajímateli a vyžádat si jeho předchozí písemný souhlas.

#### IV. Doba nájmu

4.1. Nájem nebytových prostor je sjednán na dobu neurčitou.

4.2. O předání a převzetí předmětu nájmu bude smluvními stranami pořízen písemný protokol, podepsaný zástupci smluvních stran, který se stane nedílnou součástí této smlouvy.

#### V. Nájemné a služby

5.1. Pronajímatel touto smlouvou pronajímá nájemci předmět nájmu za dohodnuté smluvní nájemné ve výši 1.218,-Kč/m<sup>2</sup>/rok. U nájemného není uplatňována daň z přidané hodnoty.

**Celkové roční nájemné činí 104.640,- Kč.**

**Měsíční platby nájemného za prostor činí 8.590,- Kč,**

**Měsíční nájemné za vybavení prostoru (vodoměr na SV + kotel na etážové topení) 130,-Kč.**

5.2. Nad rámec sjednaného nájemného je nájemce povinen hradit zálohy na služby s nájmem související. Zálohy nepodléhají dani z přidané hodnoty.

Ke dni uzavření smlouvy byly pronajímatelem stanoveny zálohy v následující výši :

- dodávka tepla	0 Kč/měs.
- vodné a stočné	200,- Kč/měs.
- úklid	50,- Kč/měs.
- osvětlení společných prostor	40,- Kč/měs.
- výtah	0 Kč/měs.
- odvoz pevného domovního odpadu	50,- Kč/měs.
- komíny	50,- Kč/měs.
- společná TV anténa	0 Kč/měs.

Zálohy na služby činí celkem 400,- Kč/měs.

Zálohy na služby činí celkem 4.800,- Kč/ročně.

5.3. Nájemce je povinen hradit sjednané nájemné za pronajatý prostor včetně záloh na služby s nájmem související vždy nejpozději do posledního dne příslušného kalendářního měsíce, za nějž platí, na účet uvedený v čl. 5.4. smlouvy. Pokud doba nájmu nezapočala 1. den kalendářního měsíce, ale v jeho průběhu, nájemce platí nájemné v poměrné výši zaokrouhlené na celé koruny nahoru podle počtu dnů trvání doby nájmu v daném kalendářním měsíci.

5.4. Platby nájemného za pronajatý nebytový prostor včetně záloh na služby s nájmem související je nájemce povinen poukazovat bezhotovostně (nebo složenkou) na účet [redacted] var. symbol: [redacted] konstantní symbol: [redacted] Zaplacením se rozumí připsání na účet.

5.5. V případě nesplnění povinnosti platit nájemné nebo služby řádně a včas je smluvními stranami sjednána smluvní pokuta ve výši 0,5% z dlužné částky, kterou pronajímatel uplatní za každý započatý

kalendářní den prodlení s kteroukoli platbou dle této smlouvy (zejména jednotlivé platby nájemného a služeb nebo jejich část, doplatek z vyúčtování služeb, doplatek valorizace) s tím, že právo na náhradu škody zůstává nedotčeno. Smluvní pokutu může pronajímatel započítat na nájemcem složenou kauci.

**5.6.** S ohledem na míru inflace se smluvní strany dohodly, že sjednaná výše nájemného dle čl. 5.1. této smlouvy bude každoročně zvyšována vždy tehdy, pokud tak pronajímatel rozhodne, podle míry inflace za uplynulý rok oficiálně vyhlášené Českým statistickým úřadem. Nový výpočet nájemného bude nájemci písemně oznámen do 31.3. kalendářního roku s účinností od 1.1. kalendářního roku a od tohoto oznámení je nájemce povinen platit toto valorizované nájemné. Valorizaci nájemného (rozdíl mezi dosavadním nájemným zaplaceným od 1.1. kalendářního roku a nájemným zvýšeným podle míry inflace s účinností od 1.1. kalendářního roku) nájemce zaplatí spolu s platbou již valorizovaného nájemného. Takto stanovené (valorizované) nájemné bude výchozí částkou pro výpočet nájemného v následujícím roce.

**5.7.** V případě navýšení cen služeb či jiných skutečností rozhodných pro jejich výši či výši záloh (např. vysoký nedoplatek za předcházející zúčtovací období) budou navýšeny i uvedené zálohové platby služeb písemným oznámením zaslaným nájemci. Vyúčtování zálohových plateb za služby dle skutečných nákladů na ně vynaložených bude provedeno pronajímatelem vždy jednou ročně, nejpozději do 31.8. kalendářního roku za období roku předcházejícího. Případný přeplatek či nedoplatek je splatný do 10 dnů ode dne, kdy nájemce převezme vyúčtování.

## **VI. Práva a povinnosti pronajímatele**

**6.1.** Pronajímatel se zdrží všech činností, které by bránily nájemci řádně užívat pronajaté prostory v souladu s předmětem smlouvy.

**6.2.** Pronajímatel je oprávněn zasahovat do pronajatých prostor, pokud to bude nutné k provedení prací při rekonstrukci, opravách nebo údržbě ostatních částí domu a nájemce je povinen tento zásah po nezbytně nutnou dobu strpět, jinak je nájemce povinen zaplatit pronajímateli smluvní pokutu ve výši 100,-Kč za každý, byť jen započatý, den prodlení se splněním této povinnosti. Smluvní pokutu může pronajímatel započítat na nájemcem složenou kauci.

**6.3.** Pronajímatel je oprávněn podle svého uvážení provádět kontroly dodržování povinností nájemcem. Nájemce je povinen pronajímateli tyto kontroly umožnit a zabezpečit přítomnost svých pověřených pracovníků, jinak je nájemce povinen zaplatit pronajímateli smluvní pokutu ve výši 100,-Kč za každý, byť jen započatý, den prodlení se splněním této povinnosti. Smluvní pokutu může pronajímatel započítat na nájemcem složenou kauci.

**6.4.** Pronajímatel neodpovídá nájemci za dodávky služeb, které si nájemce zajistí smluvně přímo s jednotlivými dodavateli.

## **VII. Práva a povinnosti nájemce**

**7.1.** Nájemce se seznámil se stavem pronajímaných nebytových prostor a v tomto stavu je přebírá, což stvrzuje podpisem této smlouvy. Nájemce je povinen provádět kontroly pronajatých prostor z hlediska požární ochrany a prevence, bezpečnosti práce, jakož i další kontroly vyplývající z právních předpisů.

**7.2.** Nájemce je oprávněn umístit v pronajatém prostoru své technické vybavení i speciální kusy nábytku při dodržení platných norem a kolaudačního rozhodnutí. Pronajímatel však neručí za případné poškození, odcizení, jakož i jiné škody na věcech v majetku nájemce. Pronajímatel není v tomto smyslu povinen uzavírat jakékoliv pojistné smlouvy.

**7.3.** Nájemce je povinen pronajaté prostory užívat pouze ke smluvenému účelu, a to způsobem obvyklým a povaze místností přiměřených, při dodržování veškerých právních zejména požárních, bezpečnostních a hygienických, včetně společných prostor domu. Odpovědnost za dodržování těchto předpisů nese nájemce.

**7.4.** Nájemce je povinen bez zbytečného odkladu upozornit pronajímatele na potřebu větších oprav a nájemce je povinen umožnit jejich provedení. V případě, že tak neučiní, nese odpovědnost za škodu, která nesplněním této povinnosti vznikla. Pronajímatel je oprávněn posoudit potřebu opravy.

**7.5.** Nájemce je povinen zajistit řádnou ochranu pronajatého prostoru.

**7.6.** Nájemce je povinen udržovat pronajatý prostor po celou dobu nájmu minimálně ve stavu, v jakém mu byl pronajat. Je povinen udržovat prostor vně i uvnitř v pořádku a čistotě. Nájemce je povinen dodržovat v domě klid, dobré mravy a obecně závazné právní předpisy. Nájemce je povinen hradit náklady spojené s obvyklým udržováním předmětu nájmu a v rámci toho zabezpečovat na své náklady drobné opravy a běžnou údržbu předmětu nájmu.

**7.7.** Drobnými opravami a běžnou údržbou předmětu nájmu se rozumí:

a/ drobné opravy: opravy podlah, podlahových krytin, výměny prahů a lišt,

opravy jednotlivých částí oken a dveří a jejich součástí,

výměny a opravy elektrických koncových zařízení a rozvodných zařízení zejm. vypínačů, zásuvek, jističů, zvonků, osvětlovacích těles, domácích telefonů, elektrických zámků, zásuvek rozvodů datových sítí, signálů digitálního televizního vysílání,

výměny zdrojů světla v osvětlovacích tělesech, opravy a výměny osvětlovacích těles,

opravy a výměny uzavíracích ventilů u rozvodu plynu s výjimkou hlavního uzávěru pro nebytový prostor,

opravy a výměny uzavíracích armatur na rozvodech vody, opravy a výměny sifonů a lapačů tuku,

opravy vodovodních výtoků, zápachových uzávěrek, odsavačů par, digestoří,

opravy a výměny misících baterií, sprch, ohřívačů vody, umyvadel, van, výlevek, dřezů, splachovačů, bidetů, infrazářičů, vařičů,

opravy kuchyňských linek, vestavěných a přistavěných skříní,

opravy kamen na tuhá paliva, plyn a elektřinu, a kotlů etážového topení na pevná, kapalná a plynná paliva včetně opravy a výměny uzavíracích a regulačních armatur a ovládacích termostatů etážového topení.

Za drobné opravy se považují i výměny drobných součástí těchto shora vyjmenovaných předmětů.

b/ běžná údržba: zejména pravidelné prohlídky a čištění předmětů shora uvedených, dále pak malování včetně opravy omítek, tapetování a čištění podlah včetně podlahových krytin a obkladů stěn, pravidelné prohlídky a čištění předmětů vnitřního vybavení předmětu nájmu, čištění zanesených odpadů až ke svislým rozvodům a vnitřní nátěry.

**7.8.** Nájemce není oprávněn bez předchozího písemného souhlasu pronajímatele provádět jakékoli úpravy pronajatého prostoru.

**7.9.** Nájemce je oprávněn přenechat pronajatý nebytový prostor nebo jeho část do podnájmu třetím osobám jen s předchozím písemným souhlasem pronajímatele.

**7.10.** Nájemce je povinen odstranit na svůj náklad v přiměřené době veškeré škody v pronajatém prostoru způsobené nájemcem, jeho zaměstnanci či osobami, které za ním přicházejí. Nájemce je zároveň povinen zajistit vše potřebné k odvrácení hrozících škod, havárií apod. a ihned vyrozumět správní firmu.

**7.11.** Nájemce je povinen hradit nájemné za podmínek uvedených v této smlouvě.

**7.12.** Nájemce je povinen zajistit na svůj náklad provádění periodických kontrol, revizí a technických prohlídek elektrických a plynových spotřebičů, strojů a přístrojů a dalších vyhrazených technických zařízení jím umístěných v předmětu nájmu ve smyslu platných právních předpisů. Nájemce je povinen dbát na to, aby spotřebiče, stroje a přístroje a další vyhrazená technická zařízení byly obsluhovány odborně zaškolenou obsluhou a zapínány tak, aby nedošlo k přetížení elektroinstalace či jiné škodě z nevhodné manipulace. Nájemce je povinen kopie revizních zpráv předávat bez zbytečného odkladu správní firmě. Nájemce je povinen zabezpečovat školení svých zaměstnanců z hlediska požární ochrany a bezpečnosti práce. Nájemce je dále povinen provádět kontroly předmětu nájmu z hlediska

požární ochrany a zajistit jeho vybavení ručními hasicími přístroji. Nájemce je povinen při užívání a provozu předmětu nájmu dodržovat veškeré právní, zejména pak protipožární, bezpečnostní a hygienické předpisy. Odpovědnost za dodržování těchto předpisů nese nájemce. Nájemce je povinen na úseku požární ochrany provozovat činnosti v předmětu nájmu v souladu s prohlášením o začlenění do kategorie činností podle požárního nebezpečí a zák. č. 133/1985 Sb., o požární ochraně, v platném znění. Nájemce se zavazuje zabezpečit plnění povinností na úseku požární ochrany (dále jen PO) v souladu s právními předpisy u osob zajišťujících provoz v předmětu nájmu, oznámit neodkladně pronajímateli vznik každého požáru v předmětu nájmu a škodu jím způsobenou a uhradit veškerou škodu způsobenou pronajímateli nebo třetím osobám, pokud se prokáže, že škoda způsobená požárem byla zapříčiněna činností nájemce. Nájemce se dále zavazuje provádět práce, které mohou vést ke vzniku požáru, pouze na základě písemného vyjádření pronajímatele a umožňovat po dohodě zpřístupnění předmětu nájmu za účelem provedení kontrol k zajištění požární bezpečnosti. Pronajímatel a nájemce si vzájemně písemně oznámí osoby odpovědné za plnění povinností na úseku PO dle ust. § 2 odst. 2 zák. č. 133/1985 Sb.

**7.13.** Nájemce je oprávněn užívat jako přístupové cesty do pronajatého prostoru společné prostory domu.

## **VIII. Kauce**

**8.1.** Nájemce je povinen před podpisem této smlouvy složit na účet pronajímatele č. [REDACTED] [REDACTED] variabilní symbol [REDACTED] kauci ve výši 27.360,- Kč. Složená kauce nebude uročena. Náklady s vedením účtu nese pronajímatel. Doklad o složení kauce je přílohou č. 4 k této smlouvě.

**8.2.** Účelem kauce je zajištění úhrad pohledávek pronajímatele, které vzniknou zejména z titulu náhrady škody za poškození pronajatého nebytového prostoru či zařízení nebo společných prostor a společného zařízení v domě, škody spočívající v ušlém zisku pronajímatele v důsledku pronajímatelem poskytnuté slevy na nájemném nebo službách ostatním nájemcům v nemovitosti zapříčiněné neoprávněným jednáním nájemce, dále zajištění úhrad pohledávek pronajímatele na nájemném nebo na službách spojených s užíváním nebytového prostoru a úhrad pohledávek pronajímatele z titulu úhrady smluvní pokuty nebo bezdůvodného obohacení nebo náhradního plnění pronajímatele při odstranění závadného stavu způsobeného nájemcem či uvedení předmětu nájmu do původního stavu.

**8.3.** Pro případ čerpání kauce pronajímatelem k účelům uvedeným v čl. 8.2. se nájemce zavazuje nejpozději do 3 měsíců od čerpání kauce složit pronajímateli odpovídající peněžitou částku až do výše původní kauce, jinak je pronajímatel oprávněn odstoupit od smlouvy.

**8.4.** Složená kauce se nepovažuje za zálohově zaplacené nájemné a služby.

**8.5.** Pronajímatel se zavazuje, že po skončení nájmu, nejpozději do 15 dnů po vyklizení pronajatého nebytového prostoru a jeho řádného předání pronajímateli, vyplatí nájemci kauci uvedenou v čl. 8.1., pokud nedojde k čerpání kauce z důvodů uvedených v čl. 8.2.

## **IX. Zánik nájmu**

**9.1.** Smluvní vztah zaniká:

a/ dohodou smluvních stran

b/ výpovědí

c/ zánikem předmětu nájmu

d/ odstoupením od smlouvy (přičemž nájem nezaniká od počátku)

e/ zánikem nájemce bez právního nástupce

**9.2.** Smlouvu mohou smluvní strany písemně vypovědět bez uvedení důvodů s jednoměsíční výpovědní lhůtou, která začíná běžet od prvního dne měsíce následujícího po doručení výpovědi.

**9.3.** Pro případ, že nájemce nedodrží účel nájmu nebo neplatí řádně nebo včas sjednané nájemné nebo zálohové platby služeb nebo podnají má pronajatý prostor nebo jeho část třetím osobám bez

předchozího souhlasu pronajímatele, může pronajímatel tuto smlouvu vypovědět s pětidenní výpovědní lhůtou, která začíná běžet od prvního dne měsíce následujícího po doručení výpovědi.

**9.4.** Nájemce je povinen vyklidit a protokolárně odevzdat vyklizený pronajatý prostor pronajímateli ke dni skončení nájemního poměru ve stavu, v jakém ho převzal, popř. v jakém byl kolaudován, s přihlédnutím k obvyklému opotřebení, jinak se sjednává smluvní pokuta ve výši 100,- Kč každý den prodlení až do vyklizení, aniž je dotčeno právo na náhradu škody.

Nájemce souhlasí s tím, že v případě, že ani ve lhůtě 10 dnů od skončení nájemního poměru nepředá pronajímateli vyklizený předmět nájmu, pronajímatel je oprávněn vstoupit do předmětu nájmu a protokolárně ho převzít při respektování ustanovení občanského zákoníku o svépomoci. Tímto není dotčeno právo pronajímatele na úhradu smluvní pokuty, náhradu škody a dalších souvisejících nákladů.

## X. Závěrečná ustanovení

**10.1.** Nájemce stvrzuje svým podpisem, že je seznámen s požárně nebezpečnými místy, s obsahem požárních poplachových směrnic, s umístěním hasicích přístrojů a požárními únikovými cestami, jakož i ohlašovnou požárů.

**10.2.** Reklama mimo výkladní skřín se sjednává samostatně. Po vyjádření správní firmy rozhodne o jejím umístění s přihlédnutím zejména k jejímu umístění, velikosti atd. OŽPAD a OST ÚMČ Prahy 4.

**10.3.** Písemnosti mezi stranami této smlouvy, s jejichž obsahem je spojen vznik, změna nebo zánik práv a povinností upravených touto smlouvou (zejména výpověď) se doručují do vlastních rukou. Povinnost smluvní strany doručit písemnost do vlastních rukou druhé smluvní straně je splněna při doručování poštou, jakmile pošta písemnost adresátovi do vlastních rukou doručí. Účinky doručení nastanou i tehdy, jestliže pošta písemnost smluvní straně vrátí jako nedoručitelnou a adresát svým jednáním doručení zmařil, nebo přijetí písemností odmítl.

**10.4.** Obsah této smlouvy může být měněn nebo doplňován pouze po dohodě smluvních stran formou písemného dodatku k této smlouvě.

**10.5.** Tato smlouva je sepsána ve 4 stejnopisech, z nichž po podpisu nájemce obdržel 1 výtisk a 3 pronajímatel.

**10.6.** Vztahy, výslovně neupravené touto smlouvou se řídí zákonem. č. 116/1990 Sb., v platném znění, občanským zákoníkem, jakož i ostatními právními předpisy.

**10.7.** Smluvní strany prohlašují, že si tuto smlouvu přečetly, jejímu obsahu porozuměly, a že tato smlouva je sepsána určitě, srozumitelně, svobodně, vážně a volně, nikoliv v tísní za nápadně nevýhodných podmínek, což smluvní strany stvrzují níže svými podpisy.

**10.8.** Tato smlouva nabývá platnosti a účinnosti dnem podpisu.

Podpisy smluvních stran:

V Praze dne 18-12-2010  
[redacted]  
za pronajímatele  
Pavel Caldr  
radní městské části Praha 4

V Praze dne 24-11-2010  
[redacted]  
za nájemce  
MUDr. Eva Charvátová  
jednatelka

přílohy: 1/ výpočtový list  
2/ situační plánec  
3/ výpis z OR  
4/ doklad o složení kauce  
5/ plná moc

V Ý P O Č T O V Ý L I S T n á j m u

Vlastník MČ PRAHA 4 PO NAVATYP IČ vlastníka 00063584  
 Správce MČ P4 zast. 4-Majetková, a.s. IČ správce 28477456  
 Tábořská 350 DIČ správce CZ28477456  
 140 00 Praha 4 Banka [redacted]  
 Tel.: [redacted] Účet č.: [redacted]

Nebytový prostor č.: 204 Pod Vyšehradem 104.00/1  
 Var.symbol: [redacted] Praha 4

Nájemce PODOLSKÁ ORDINACE S.R.O.  
 Pod Vyšehrad 104.00/1 Peněžní ústav:  
 147 00 Praha 4 Číslo účtu :  
 okres: Specif.symbol:  
 IČ : 29040434 Telefon :  
 Fax :

Účel využití: zdravotní středisko Směrné číslo: 0025 Počet osob: 1

	Celková plocha	Cena za m2 za rok	Roční nájemné	Započítat. ÚT	podl. plocha TUV
čekárna	19.00	1200.00	22800.00	0.00	0.00
šatna	6.00	1200.00	7200.00	0.00	0.00
šatna	1.50	1200.00	1800.00	0.00	0.00
ordinace	19.50	1200.00	23400.00	0.00	0.00
ordinace	14.00	1200.00	16800.00	0.00	0.00
kuchyňka	12.20	1200.00	14640.00	0.00	0.00
techn. místnost	1.50	1200.00	1800.00	0.00	0.00
WC	12.20	1200.00	14640.00	0.00	0.00
Počet místností 8	Podlaží 1	85.90	103080.00	0.00	0.00

Měsíční nájemné Nájemné 8590.00  
 Vybavení prostoru 130.00

Měsíční platby na služby 8720.00  
 Vodné a stočné 200.00  
 Úklid 50.00  
 Komunální služby 60.00  
 Kominické služby 50.00  
 Společná elektřina 40.00  
 400.00



Celkem nájemné a služby měsíčně 9120.00

Nájemné je splatné v termínu a způsobem dle ujednání nájemní smlouvy.  
**PŘI PLATBĚ NA ÚČET VŽDY UVÁDĚJTE VARIABILNÍ SYMBOL NEBYTOVÉHO PROSTORU!**  
 V případě pozdní platby bude účtován úrok z prodlení dle nájemní smlouvy.

Rozpis vybavení prostoru

Vybavení	Datum pořízení	Nákup. cena x počet	Doprava a montáž	Celkem	Opotř. %
vodoměr na SV	08.2003	527.40	0.0	527.40	12.5
kotel etáž.topení plynov	03.2009	29982.10	0.0	29982.10	5.0

v *Prare* dne *24. 11. 2010*

.....  
  
 Správce 

.....  
  
 Nájemce

.....  
 Pronajímatel



1:50 = 2,4 m

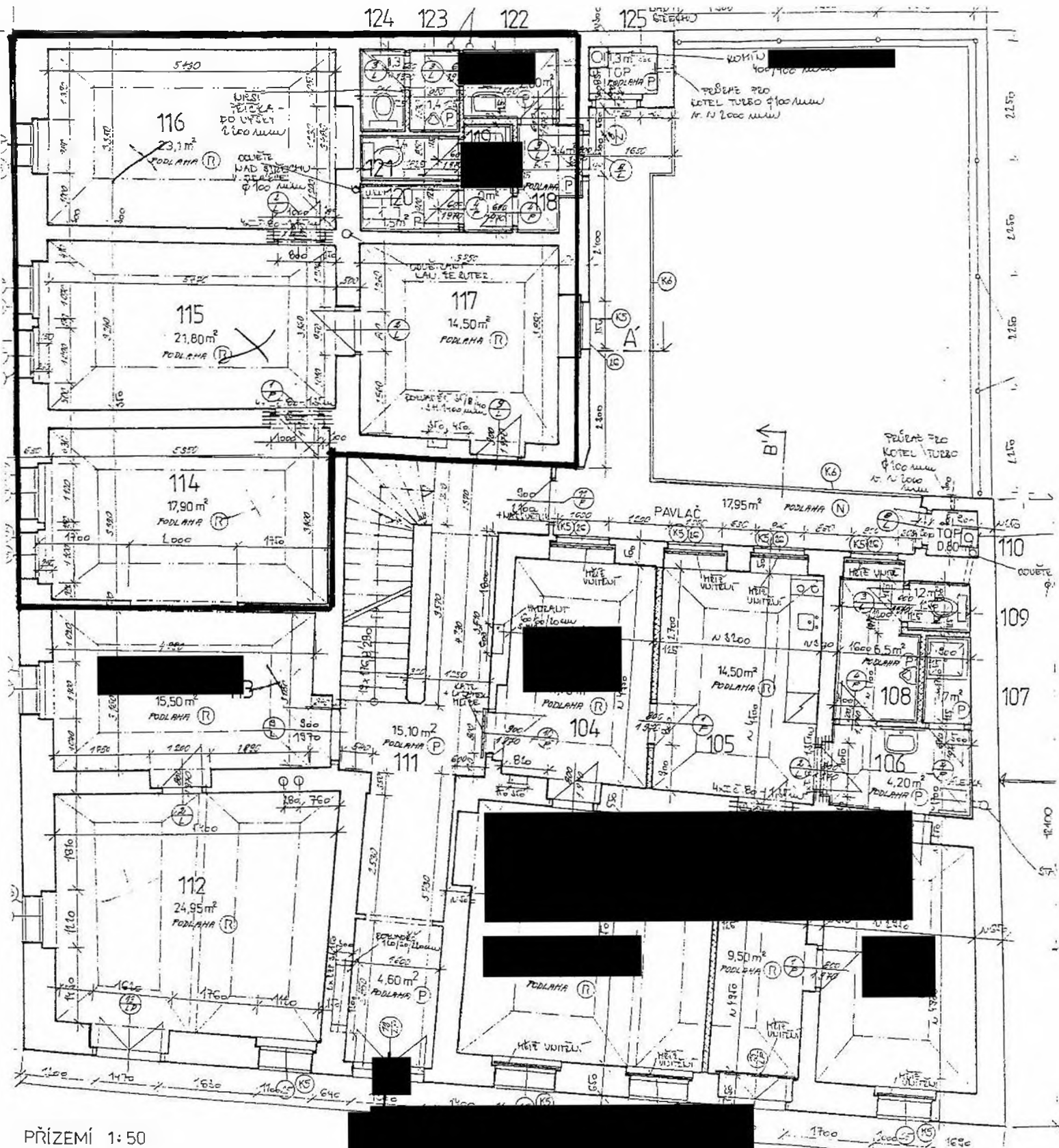

PŘÍZEMÍ 1:50

V ý p i s

z obchodního rejstříku, vedeného  
Městským soudem v Praze  
oddíl C, vložka 162059

---

Datum zápisu: 24.února 2010

Obchodní firma: Podolská ordinace s.r.o.

Sídlo: Praha 4, Podolí, Pod Vyšehradem 104/1, PSČ 147 00

Identifikační číslo: 290 40 434

Právní forma: Společnost s ručením omezeným

Předmět podnikání:

- praktické lékařství pro dospělé
- pronájem nemovitostí, bytů a nebytových prostor
- výroba, obchod a služby neuvedené v přílohách 1-3 živnostenského zákona

Statutární orgán:

jednatel: MUDr. Eva Charvátová, [redacted]

[redacted]  
den vzniku funkce: 24.února 2010

Jménem společnosti jedná ve všech věcech jednatel samostatně.

Společníci:

MUDr. Eva Charvátová, [redacted]

[redacted]  
Vklad: 200 000,- Kč

Splaceno: 100 %

Obchodní podíl: 100%

Základní kapitál: 200 000,- Kč

----- Správnost tohoto výpisu se potvrzuje -----

Městský soud v Praze

**Zobrazení historie transakcí na účtu**

Číslo účtu [redacted]  
Zobrazeno podle 15/11/2010 do 18/11/2010  
zadaných kritérií od

Počáteční stav [redacted]

Kliknutím na položku platby získáte její detaily.

[redacted]	[redacted]	[redacted]
[redacted]	[redacted]	[redacted]
MEST.CAST PHA 4/223 kauce za prostor 204 Pod Vyšehradem104	kauce za prostor 204 Pod Vyšehradem104	[redacted]
[redacted]	[redacted]	[redacted]

Formát transakční historie  
 CSV (data oddělena středníkem)  
 CSV (data oddělena čárkou)



# PLNÁ MOC

Ing. Pavel Horálek, starosta městské části Praha 4, se sídlem Praha 4, Táborská 350

t í m t o z m o c ň u j e

**Pavla Caldra, radního městské části Praha 4**

k podepisování veškerých právních úkonů v oblasti hospodaření s bytovými domy, v oblasti privatizace bytového fondu včetně zastavěných a souvisejících pozemků a v oblasti hospodaření s nebytovými objekty, zejména nájemních smluv, dohod o ukončení nájmu, výpovědí, smluv o stavebních úpravách nemovitostí, smluv o smlouvě budoucí, kupních smluv a návrhů na vklad, smluv o směně nemovitostí, prohlášení vlastníka, dohod o zániku předkupního práva, potvrzení zástavního věřitele, čestného prohlášení (dle Statutu hl.m.Prahy § 18), smluv o výpůjčce, o zřízení věcného břemene, tedy právních úkonů týkajících se bytů, bytových domů, nebytových prostor, nebytových objektů, bytových a nebytových jednotek a pozemků městské části Praha 4, v souladu s usnesením Rady městské části Praha 4 č. 2NR-21/2010 ze dne 24.11.2010.

V Praze dne 24.11.2010



Ing. Pavel Horálek

starosta městské části Praha 4

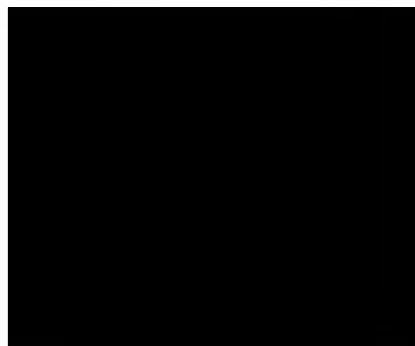

Přijímám zmocnění

