

## SMLOUVA O ZŘÍZENÍ SLUŽEBNOSTI INŽENÝRSKÉ SÍTĚ

Č. sml. oprávněného: 000268\_2017

uzavřená níže uvedeného data podle ustanovení § 1267 a násl. zákona č. 89/2012 Sb., občanský zákoník, v platném znění mezi těmito smluvními stranami:



S004P01D7OYM

### Město Hodonín

sídlo: Masarykovo nám. 53/1, Hodonín, PSČ 695 01

zastoupené: Mgr. Milanem Lúčkou, starostou města

pověřen k podpisu: JUDr. Vítězslav Krabička, místostarosta města, na základě usnesení Rady Města Hodonína č. 4338 ze dne 7. 2. 2017

IČ 00284891

DIČ CZ699001303

jako povinný ze služebnosti na straně jedné (dále jen „povinný“)

a

### ČEZ, a. s.

sídlo: Duhová 1444/2, Praha 4 – Michle, PSČ 140 53

zapsaná v obchodním rejstříku vedeném Městským soudem v Praze, pod sp.zn. B 1581

zastoupen na základě plné moci: Ing. Peterem Tölgyesim a Ing. Jiřím Staňkem,

bankovní spojení

číslo účtu:

IČ 45274649

DIČ CZ45274649

jako oprávněný ze služebnosti (dále jen „oprávněný“)

za těchto podmínek:

### I.

#### Úvodní ustanovení

1. Povinný je vlastníkem pozemku p. č. 3575 v k. ú. Hodonín (dále jen „Služební pozemek“). Pozemek je zapsán u Katastrálního úřadu pro Jihomoravský kraj, Katastrálního pracoviště Hodonín na listu vlastnictví č. 10001.
2. Oprávněný je vlastníkem staveb – inženýrských sítí
  - a. „Rozvod pitné vody v areálu elektrárny Hodonín“ (dále jen „Vodovod“),
  - b. „Rozvod kanalizace v areálu elektrárny Hodonín“ (dále jen „Kanalizace“).

### II.

#### Předmět smlouvy

1. Povinný touto smlouvou zřizuje ve prospěch oprávněného služebnost inženýrské sítě spočívající v právu oprávněného zřídit, provozovat, opravovat, udržovat a odstranit Vodovod a Kanalizaci na částech Služebního pozemku. Služebnost inženýrské sítě zahrnuje též právo oprávněného zřídit mít a udržovat na částech Služebního pozemku potřebné obslužné zařízení, jakož i právo provádět na Vodovodu a Kanalizaci úpravy za účelem jejich modernizace nebo zlepšení jejich výkonnosti včetně jejich odstranění. Rozsah této služebnosti je stanoven v geometrických plánech č. 9370-326a/2016 (Kanalizace) a č. 9370-326b/2016 (Vodovod) vyhotovených společností GEPROSTAV geodézie s r.o., Horní Plesová 4375, 695 01 Hodonín a potvrzených dne 14. 3. 2017 Katastrálním úřadem pro Jihomoravský kraj, Katastrální pracoviště Hodonín, jež tvoří nedílnou součást této smlouvy jako její příloha č. 1 (Kanalizace) a příloha č. 2.(Vodovod). Délka Vodovodu a Kanalizace uložených pod povrchem předmětných částí Služebního pozemku činí celkem 115 bm.
2. Smluvní strany berou na vědomí, že se změnou vlastníka Služebního pozemku uvedeného v článku I. této smlouvy přechází i práva a povinnosti vyplývající ze služebnosti inženýrské sítě na nabyvatele tohoto pozemku.

S004P01D7OYM

3. Povinný se zavazuje, že strpí uplatňování práv oprávněného ze služebnosti a oprávněný přijímá práva plynoucímu ze služebnosti.
4. Smluvní strany si ujednaly, že oprávněný je oprávněn za účelem prohlídek Vodovodu a Kanalizace a výkonu oprávnění vyplývajících ze služebnosti inženýrské sítě vstupovat a vjíždět na Služební pozemek bez nutnosti jejich projednání s povinným s tím, že postačí, pokud oprávněný pouze předem oznámí povinnému vstup a vjezd na Služební pozemek, a to mailem na adresu [redacted] bez nutnosti podpisu dle zvláštních právních předpisů, s níže uvedenou výjimkou. Smluvní strany si ujednaly, že nesnese-li záležitost při náhlém poškození Vodovodu či Kanalizace odkladu, je oprávněný oprávněn vstoupit a vjíždět na Služební pozemek a provést jejich opravu i bez předchozího oznámení či projednání vstupu a vjezdu s povinným s tím, že oprávněný je povinen místo opravy označit a zabezpečit do doby, než bude poškození odstraněno a dále oznámit povinnému do 14 dnů po skončení opravy Stavby, že došlo k neodkladné opravě Vodovodu či Kanalizace a vstupu a vjezdu na Služební pozemek, a to na výše uvedenou mailovou adresu a stejnou elektronickou formou. Po skončení v tomto odstavci uvedených prací je oprávněný povinen uvést Služební pozemek na své náklady do předešlého stavu s ohledem na povahu provedených prací.
5. Oprávněný se zavazuje, že výkonem práv vyplývajících ze služebnosti bude do vlastnických práv povinného zasahovat jen v nezbytné míře. Oprávněný si při vstupu/vjezdu na Služební pozemek musí počínat tak, aby na něm nedocházelo k újmě. V případě, že k újmě dojde prokazatelně v důsledku činnosti oprávněného, jeho zaměstnanců či jím pověřených osob, oprávněný je povinen nahradit takto způsobenou újmu povinnému.
6. Povinný se zavazuje se zdržet všech činností a zásahů, ohrožujících či poškozujících Vodovod nebo Kanalizaci. Povinný se zavazuje předem písemně upozornit oprávněného na činnosti a úpravy na Služebním pozemku, které by mohly ohrozit provozuschopnost Vodovodu a Kanalizace nebo k nim omezit přístup. Takové činnosti je možno provádět jen s předchozím písemným souhlasem oprávněného. Povinný odpovídá za újmu v případě, že byla oprávněnému způsobena z důvodů vzniklých na straně povinného a je povinen ji oprávněnému nahradit.

### III.

#### Úplata za zřízení věcného břemene a podmínky její úhrady

1. Smluvní strany se dohodly, že věcné břemeno uvedené v článku II. této smlouvy zřizuje povinný ve prospěch oprávněného po dobu existence Vodovodu a Kanalizace, a to úplatně za jednorázovou úplatu ve výši 200,- Kč/bm (slovy: dvě stě korun českých za jeden běžný metr) Vodovodu a Kanalizace uložených pod povrchem předmětných částí Služebního pozemku, což činí celkem 23.000,- Kč (slovy: dvacetitřítisíce korun českých).
2. Povinný je plátcem daně z přidané hodnoty. Základ daně činí 23.000,- Kč, základní sazba daně z přidané hodnoty 21%, vypočtená daň 4.830,- Kč. Úplata včetně daně z přidané hodnoty činí 27.830,- Kč (slovy: dvacet sedm tisíc osm set třicet korun českých).
3. Smluvní strany se dohodly, že výše uvedená úplata za zřízení věcného břemene je splatná do 30 dnů od vystavení zálohové faktury oprávněnému na účet povinného u [redacted] variabilní symbol 2119. Po přijetí peněz povinný vystaví oprávněnému daňový doklad o přijaté platbě se dnem uskutečnění zdanitelného plnění datem přijetí platby. Faktura - daňový doklad k přijaté platbě bude povinným vystavena na oprávněného ČEZ, a. s., Duhová 2/1444, 140 53 Praha 4 a bude odeslána na adresu: ČEZ, a.s., 28. října 3123/152, Moravská Ostrava, 709 02 Ostrava. Po uskutečnění zdanitelného plnění, což je nabytí právních účinků vkladu věcného břemene do katastru nemovitostí, vystaví povinný oprávněnému zúčtovací fakturu-daňový doklad.
4. Faktura – daňový doklad bude obsahovat náležitosti daňového dokladu dle zákona č. 235/2004 Sb., o dani z přidané hodnoty, v platném znění (dále jen „zákon o DPH“) a zákona č. 89/2012 Sb., občanský zákoník, v platném znění a zákona č. 90/2012 Sb., o obchodních korporacích, v platném znění, a kromě toho zejména číslo smlouvy oprávněného. V případě, že faktura nebude obsahovat náležitosti uvedené v této smlouvě nebo bude uvedeno bankovní spojení, č. ú. povinného v rozporu s touto smlouvou nebo v rozporu s příslušným písemným sdělením o jeho změně nebo tyto náležitosti budou uvedeny chybně, oprávněný fakturu povinnému vrátí s žádostí o provedení

opravy či doplnění. Ode dne doručení nové, doplněné nebo opravené faktury běží nová lhůta splatnosti.

5. V případě, že dle § 109 zákona o DPH bude oprávněný jako příjemce plnění ručit za nezaplacenou daň z tohoto plnění, je oprávněný oprávněn uhradit daň z přidané hodnoty za povinného přímo správci daně povinného za účelem zvláštního způsobu zajištění daně dle § 109a zákona o DPH. O provedení platby oprávněný povinného písemně informuje. Takto uhrazenou daní dochází ke snížení pohledávky povinného za oprávněným o příslušnou částku daně a povinný tak není oprávněn po oprávněném požadovat uhrazení této částky.
6. Pokud oprávněný nezplatí výše uvedenou úplatu za zřízení věcného břemene v dohodnuté lhůtě, smluvní strany sjednávají pro tento případ právo povinného odstoupit od smlouvy. Právo povinného odstoupit od smlouvy sjednávají smluvní strany i tehdy, bude-li oprávněný v prodlení se zaplacením byť i nepatrné části úplaty. Toto právo může povinný uplatnit kdykoliv po dobu, po kterou bude oprávněný v prodlení s plněním závazku.

#### IV.

##### Vklad do katastru nemovitostí

1. Oprávněný nabývá právo odpovídající shora uvedené služebnosti inženýrské sítě vkladem tohoto práva do katastru nemovitostí.
2. Návrh na vklad práva odpovídajícího shora uvedené služebnosti inženýrské sítě do katastru nemovitostí podá na katastrální úřad povinný, a to až po zaplacení sjednané úplaty dle článku III. odst. 3 této smlouvy.
3. Poplatek za vklad do katastru nemovitostí uhradí oprávněný.
4. V případě, že nebude možno provést zápis služebnosti do katastru nemovitostí, nenáleží povinnému žádná finanční náhrada.

#### V.

##### Přechod práv a povinností

Veškerá práva a povinnosti vyplývající z této smlouvy přechází v plném rozsahu i na právní nástupce stran této smlouvy.

#### VI.

##### Změny na listech vlastnictví

Na základě této smlouvy se v katastru nemovitostí pro k. ú. Hodonín u Katastrálního úřadu pro Jihomoravský kraj, Katastrálního pracoviště Hodonín provedou příslušné změny na listech vlastnictví.

#### VII.

##### Ostatní ujednání

Smluvní strany se zavazují, ukáže-li se, ať už z jakéhokoliv důvodu, že tato smlouva není způsobilá, aby byl podle ní povolen vklad práva odpovídajícího věcnému břemenu do katastru nemovitostí v souladu s touto vůlí smluvních stran, doplnit tuto smlouvu o zřízení věcného břemene, pozměnit ji, či uzavřít smlouvu o zřízení věcného břemene v novém znění za stejných podmínek tak, aby předmětný nedostatek této smlouvy byl napraven a aby mohl být povolen vklad práva odpovídajícího věcnému břemenu do katastru nemovitostí. Tyto úkony se smluvní strany zavazují učinit bez zbytečného odkladu poté, co budou k tomu katastrálním úřadem či druhou smluvní stranou vyzvány.

#### VIII.

##### Závěrečná ujednání

1. Smluvní strany se dohodly, že smlouva je uzavřena dnem podpisu oběma smluvními stranami.
2. Účastníci této smlouvy po jejím přečtení prohlašují, že souhlasí s jejím obsahem, že byla sepsána na základě pravdivých údajů a jejich vážné a svobodné vůle. Na důkaz toho připojují své podpisy.

3. Smlouva je vyhotovena ve 4 stejnopisech, z nichž každý má platnost originálu. Dva stejnopisy obdrží povinný, jeden oprávněný a jeden stejnopis bude povinným použit pro účely vkladu věcného práva odpovídajícího služebnosti inženýrské sítě do katastru nemovitostí.
4. Nedílnou součástí této smlouvy jsou příloha č. 1 – Geometrický plán č. 9370-326a/2016 (Kanalizace) a příloha č. 2 – Geometrický plán č. 9370-326b/2016 (Vodovod) vyhotovené společností GEPROSTAV geodézie s r.o., Horní Plesová 4375, 695 01 Hodonín a potvrzených dne 14. 3. 2017 Katastrálním úřadem pro Jihomoravský kraj, Katastrální pracoviště Hodonín.
5. Tato smlouva bude zveřejněna v Registru smluv vedeném Ministerstvem vnitra České republiky.

V Hodoníně dne 30-06-2017

Povinný:

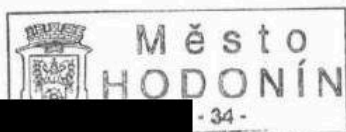

.....  
 JUDr. Vítězslav Krabicka  
 místostarosta města

V Praze dne 20-06-2017

Oprávněný:

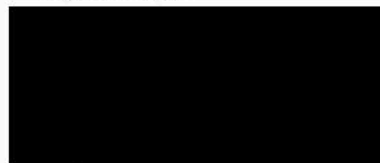

Ing. Peter Tölgyesi  
 na základě plné moci

.....  
 Ing.  
 na z

**DOLOŽKA**

ve smyslu ust. § 41 zákona č. 128/2000 Sb., o obcích  
(obecní zřízení), ve znění pozdějších předpisů

Zřízení služebnosti inženýrské sítě dle této smlouvy (č. sml. SO/2017/0160/160) schválila Rada Města Hodonína na své schůzi dne 13. 6. 2017 usnesením č. 4984.

V Hodoníně dne: 30. 06. 2017



JUDr. Vítězslav Krabička  
místostarosta města

VÝKAZ DOSAVADNÍHO A NOVÉHO STAVU ÚDAJŮ KATASTRU NEMOVITOSTÍ

Dosavadní stav				Nový stav											
Označení pozemku parc. číslem	Výměra parcely		Druh pozemku Způsob využití	Označení pozemku parc. číslem	Výměra parcely		Druh pozemku Způsob využití	Typ stavby Způsob využití	Zpús. určení výměr	Porovnání se stavem evidence právních vztahů					
	ha	m <sup>2</sup>			ha	m <sup>2</sup>				Díl přechází z pozemku označeného v		Číslo listu vlastnictví	Výměra dílu		Označení dílu
										katastru nemovitostí	dřívější poz. evidenci		ha	m <sup>2</sup>	
3574	54	83	ostat. pl. zeleň	3574/1	30	22	ostat. pl. zeleň		0	3574	8578	30	22		
			3574/2	3	60	ostat. pl. zeleň		0	3574	8578	3	60			
			3574/3	15	30	ostat. pl. zeleň		0	3574	8578	15	30			
			3574/4		19	ostat. pl. jná plocha		2	3574	8578		19			
			3574/5	5	52	ostat. pl. zeleň		0	3574	8578	5	52			
3576/1	28	83	ostat. pl. zeleň	3576/1	26	87	ostat. pl. zeleň		0	3576/1	8578	26	87		
			3576/3	1	96	ostat. pl. zeleň		0	3576/1	8578	1	96			
3576/2	1	17	ostat. pl. zeleň	3576/2		94	ostat. pl. zeleň		0	3576/2	8578		94		
			3576/4		23	ostat. pl. jná plocha		0	3576/2	8578		23			
	84	83			84	83									

VÝKAZ DOSAVADNÍHO A NOVÉHO STAVU ÚDAJŮ KATASTRU NEMOVITOSTÍ

Dosavadní stav				Nový stav											
Označení pozemku parc. číslem	Výměra parcely		Druh pozemku Způsob využití	Označení pozemku parc. číslem	Výměra parcely		Druh pozemku Způsob využití	Typ stavby Způsob využití	Zpús. určení výměr	Porovnání se stavem evidence právních vztahů					
	ha	m <sup>2</sup>			ha	m <sup>2</sup>				Díl přechází z pozemku označeného v		Číslo listu vlastnictví	Výměra dílu		Označení dílu
										katastru nemovitostí	dřívější poz. evidenci		ha	m <sup>2</sup>	
3575				3576/3						3575	10001				
3576/1				3576/2						3576/1	8578				
3576/2				3576/4						3576/2	8578				
										3576/2	8578				

Oprávněný: dle listiny  
Druh věcného břemene: dle listiny

<b>GEOMETRICKÝ PLÁN pro</b> rozdělení pozemku, vymezení rozsahu věcného břemene k části pozemku	Geometrický plán ověřil úředně oprávněný zeměměřický inženýr:		Stejnopis ověřil úředně oprávněný zeměměřický inženýr:	
	Jméno, příjmení: Ing. Petr Helísek		Jméno, příjmení: Ing. Petr HELÍSEK	
	Číslo položky seznamu úředně oprávněných zeměměřických inženýrů: 1898/2000		Číslo položky seznamu úředně oprávněných zeměměřických inženýrů: 1898/2000	
	Dne: 9. března 2017 Číslo: 96/2017		Dne: 14.3.2017 Číslo: 113/2017	
	Náležitosti a přesnosti odpovídá právním předpisům.		Tento stejnopis odpovídá geometrickému plánu v elektronické podobě uloženému v dokumentaci katastrálního úřadu.	
Vyhotovitel: GEPROSTAV geodézie s.r.o. Horní Plesová 4375 695 01 Hodonín	Katastrální úřad souhlasí s očištěváním parcel.		Ověření stejnopisu geometrického plánu v listinné podobě.	
Číslo plánu: 9370-326a/2016	KÚ pro Jihomoravský kraj KP Hodonín Ing. Miloslava Goldmannová PGP-269/2017-706 2017.03.14 07:41:07 CET			
Okres: Hodonín				
Obec: Hodonín				
Kat. území: Hodonín				
Mapový list: Hodonín 5-1/31	Dosavadním vlastníkům pozemků byla poskytnuta možnost seznámit se v terénu s průběhem navrhovaných nových hranic, které byly označeny předepsaným způsobem.			



## Seznam souřadnic (S-JTSK)

Číslo bodu	Souřadnice pro zápis do KN			Souřadnice určené měřením		poznámka
	Y	X	kód kv.	Y	X	
3333-8	564639.48	1203164.05	6			
3333-9	564636.92	1203165.92	6			budova
7464-1548	564662.26	1203119.99	3			kolek
7464-1549	564675.09	1203137.91	3			sl.plotu
7464-1551	564626.09	1203145.44	3			
7464-1568	564655.18	1203101.62	3			roh budovy
7464-1668	564629.31	1203083.79	3			roh budovy
7490-2366	564674.63	1203179.20	6			kolek
7490-2605	564651.71	1203155.07	6			kolek
7490-2617	564650.35	1203184.60	6			roh budovy
7490-2643	564647.28	1203107.59	6	564646.90	1203107.72	roh budovy
7490-2810	564628.87	1203154.72	6			
7490-2896	564620.48	1203143.08	6			roh zdi
7490-2904	564619.26	1203135.41	6			
7490-2924	564617.69	1203133.10	6			
7490-2990	564612.70	1203086.27	6			plot
7490-3016	564610.82	1203088.75	6			plot
1	564685.14	1203158.29	3	dočasně roxor	- bod ohrožen st.	činností
2	564667.45	1203171.64	6			roxor
3	564658.86	1203162.60	6			roxor
4	564642.93	1203174.28	6			barva na budově
8	564677.72	1203141.59	3	dočasně roxor	- bod ohrožen st.	činností
9	564674.72	1203143.74	3	dočasně roxor	- bod ohrožen st.	činností
10	564671.22	1203132.50	3			sl.plotu
11	564672.91	1203131.26	3			sl.plotu
12	564667.45	1203123.82	3			sl.plotu
13	564665.84	1203124.99	3			sl.plotu
14	564651.24	1203104.60	6			barva na budově
15	564629.51	1203084.05	6	564629.21	1203084.28	plot
16	564625.66	1203084.80	3			plot
17	564617.38	1203083.42	3			plot
18	564612.53	1203086.50	6			plot
52	564623.05	1203140.97	6			plot
98	564614.48	1203110.42	6			
99	564612.65	1203111.27	6			
100	564611.71	1203111.70	6			
101	564608.20	1203113.32	6			
102	564608.52	1203114.44	6			
103	564617.16	1203118.87	3			
104	564615.30	1203119.63	3			
105	564613.87	1203119.35	3			
106	564617.83	1203133.30	6			
107	564618.61	1203136.08	6			
108	564620.67	1203143.35	6			
109	564617.01	1203137.75	6			
110	564617.25	1203138.59	6			
111	564632.18	1203148.45	3			
112	564630.01	1203148.59	3			
113	564626.34	1203151.21	6			
114	564629.56	1203154.23	3			
115	564628.75	1203151.96	3			
116	564630.93	1203150.39	3			
117	564631.79	1203152.09	3			
118	564633.06	1203150.17	3			
119	564633.97	1203151.97	3			
120	564649.86	1203141.04	3			
121	564648.69	1203139.41	3			
122	564636.61	1203157.18	3			
123	564634.91	1203158.26	3			
124	564647.42	1203170.99	6			
125	564645.81	1203172.17	6			
132	564641.07	1203162.88	6			
133	564633.95	1203156.37	6			
134	564630.09	1203151.00	6			
135	564628.92	1203149.37	6			
136	564620.58	1203143.00	6			

Souřadnice bodů na dosavadní hranici pozemku určené měřením v terénu budou pro zápis do katastru nemovitostí upraveny podle dosavadního určení hranic lomovými body s kódem charakteristiky kvality souřadnic vyšším než 3. Důvodem je nerealizované zpřesnění této hranice, ke kterému je nutné doložit listinu prokazující shodu vlastníků na jejím průběhu (§ 50 odst.1 písm. a) katastrálního zákona.

9

17.91

3574/5

1

22.15

12.57

6443

2

10.33

7490-2366

3571/10

3571/12

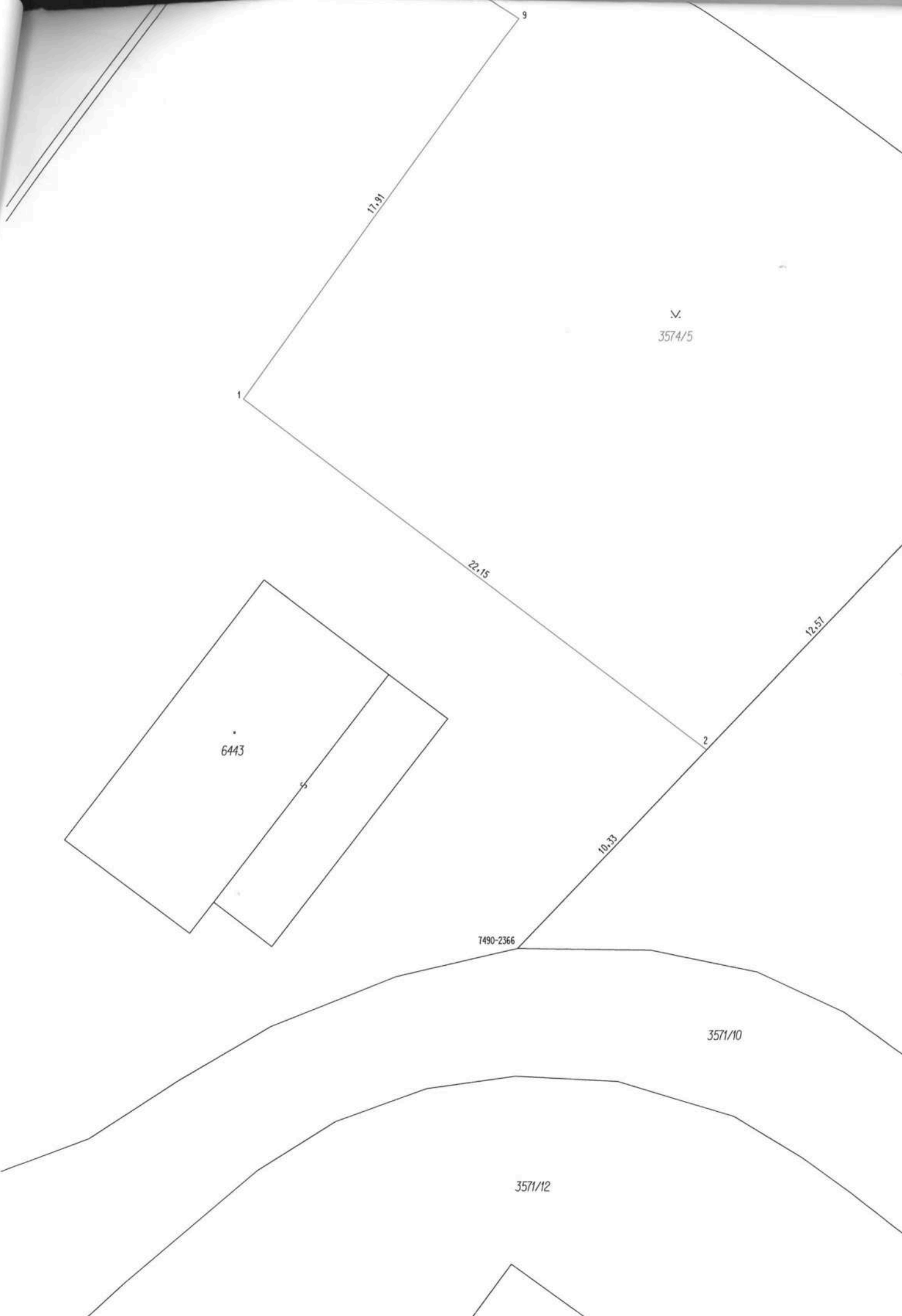



VÝKAZ DOSAVADNÍHO A NOVÉHO STAVU ÚDAJŮ KATASTRU NEMOVITOSTÍ

Dosavadní stav				Nový stav													
Označení pozemku parc. číslem	Výměra parcely		Druh pozemku	Označení pozemku parc. číslem	Výměra parcely		Druh pozemku	Typ stavby	Způsob využití	Způsob využití	Způsob využití	Porovnání se stavem evidence právních vztahů					
	ha	m <sup>2</sup>			Způsob využití	ha						m <sup>2</sup>	Způsob využití	Způsob využití	Díl přechází z pozemku označeného v katastru nemovitostí	dřívejší poz. evidenci	Číslo listu vlastnictví
												ha	m <sup>2</sup>	ha	m <sup>2</sup>		
3574												3574			8578		
3575												3575			10001		
3576/1												3576/1			8578		

Oprávněný: dle listiny

Druh věcného břemene: dle listiny

Seznam souřadnic (S-JTSK)

Souřadnice pro zápis do KN  
 Číslo bodu Y X kód kv. poznámka

55	564610.45	1203089.75	6	
56	564609.95	1203091.12	6	
57	564610.69	1203090.42	3	
58	564614.05	1203095.64	3	
59	564613.15	1203096.10	3	
60	564616.18	1203101.41	3	
61	564615.26	1203101.79	3	
62	564620.17	1203110.17	3	
63	564619.25	1203110.57	3	
64	564623.87	1203118.88	3	
65	564622.97	1203119.30	3	
66	564628.63	1203127.88	3	
67	564627.81	1203128.48	3	
68	564628.89	1203130.26	3	
69	564629.99	1203130.09	3	
70	564630.58	1203129.25	3	
79	564651.21	1203157.39	3	
80	564650.41	1203157.99	3	
81	564656.25	1203164.51	6	
82	564655.45	1203165.10	6	
83	564633.85	1203130.64	3	
84	564633.51	1203131.58	3	
85	564635.70	1203132.34	3	
86	564635.95	1203131.36	3	
87	564638.98	1203131.89	3	
88	564639.02	1203132.91	3	
89	564642.16	1203131.10	3	
90	564642.72	1203131.92	3	
91	564641.72	1203132.24	3	
92	564647.96	1203140.94	3	
93	564648.19	1203139.54	3	
94	564648.59	1203139.26	3	
95	564649.17	1203140.08	3	
96	564661.69	1203119.20	6	
97	564661.11	1203118.39	6	
126	564631.15	1203131.73	6	
127	564629.54	1203131.18	6	
128	564642.77	1203133.70	3	
129	564643.59	1203133.13	3	
130	564650.22	1203156.16	6	
131	564649.42	1203156.75	6	

<b>GEOMETRICKÝ PLÁN</b> pro vymezení rozsahu věcného břemene k části pozemku	Geometrický plán ověřil úředně oprávněný zeměměřický inženýr:	Stejnopis ověřil úředně oprávněný zeměměřický inženýr:
	Jméno, příjmení: Ing. Petr Helisek	Jméno, příjmení: Ing. Petr HELISEK
	Číslo položky seznamu úředně oprávněných zeměměřických inženýrů: 1898/2000	Číslo položky seznamu úředně oprávněných zeměměřických inženýrů: 1898/2000
	Dne: 9. března 2017 Číslo: 96/2017	Dne: 14.3.2017 Číslo: 114/2017
Náležitosti a přesnosti odpovídá právním předpisům.		Tento stejnopis odpovídá geometrickému plánu v elektronické podobě uloženému v dokumentaci katastrálního úřadu.
Vyhotovitel: GEPROSTAV geodézie s.r.o. Horní Plesová 4375 695 01 Hodonín	Katastrální úřad souhlasí s očištěním parcel.	Ověření stejnopisu geometrického plánu v listinné podobě.
Číslo plánu: 9370-326b/2016	KÚ pro Jihomoravský kraj KP Hodonín Ing. Miloslava Goldmannová PGP-270/2017-706 2017.03.14 08:24:00 CET	
Okres: Hodonín		
Obec: Hodonín		
Kat. území: Hodonín		
Mapový list: Hodonín 5-1/31		
Dosavadním vlastníkem pozemků byla poskytnuta možnost seznámit se v terénu s průběhem navrhovaných nových hranic, které byly označeny předepsaným způsobem.		

