

STATUTÁRNÍ MĚSTO OPAVA



MMOPP0000F6J

MMOPP0000F6J

SMLOUVA O NÁJMU PROSTORU SLOUŽÍCÍHO PODNIKÁNÍ

Článek I. Smluvní strany

Pronajímatel: **Statutární město Opava**
Se sídlem: **Horní náměstí 382/69, Město, 746 01 Opava**
IČ: **00300535**
DIČ: **CZ00300535**
Číslo účtu: **[REDACTED]**
Bankovní spojení: **v.s. pro placení nájemného 9047000412
Česká spořitelna a.s., pobočka Opava**
ID datové schránky: **5eabx4t**
Zastoupen: **[REDACTED] primátorem**

dále také jen „pronajímatel“

Nájemce: **S-textil s.r.o.**
zapsán v obchodním rejstříku vedeném Městským soudem v Praze, oddíl C, vložka
121231
Se sídlem: **Masarykova 251/47, 250 88 Čelákovice**
IČ: **27645657**
DIČ: **CZ27645657**
Číslo účtu: **[REDACTED]**
Bankovní spojení: **Komerční banka, a.s.**
ID datové schránky: **57f4ss9**
Zastoupen: **[REDACTED] jednatelem**

dále také jen „nájemce“

**Článek II.
Předmět smlouvy**

1. Pronajímatel je podílovým spoluvlastníkem budovy č.p. 22, část obce Město, stavba občanského vybavení, stojící na pozemku parc. č. 260/4 v katastrální území Opava – Město, na adrese Opava, Horní náměstí 22 (dále také jen „předmětná budova“).
2. Pronajímatel touto smlouvou přenechává nájemci do nájmu prostory sloužící podnikání nacházející se v prvním nadzemním podlaží předmětné budovy, jež jsou vymezeny v *Příloze č. 1*, která je nedílnou součástí této smlouvy, a jejichž celková výměra činí 74 m² (dále také jen „předmětné prostory“ nebo „předmět nájmu“).
3. Nájemce předmětné prostory přijímá do svého užívání a zavazuje se předmět nájmu užívat sjednaným způsobem a k dohodnutému účelu, za užívání platit pronajímateli úplatu dle této smlouvy a plnit další povinnosti stanovené touto smlouvou.

**Článek III.
Účel nájmu**

Nájemce se zavazuje užívat předmětné prostory výhradně za účelem provozování prodejny textilu.

**Článek IV.
Doba nájmu**

Nájem se sjednává s účinností ode dne 1. 10. 2024 na dobu neurčitou.

**Článek V.
Výše a splatnost nájemného a způsob jeho platby**

1. Nájemce se zavazuje platit pronajímateli za oprávnění užívat předmět nájmu nájemné ve výši **221.544,00 Kč (slovy: dvě stě dvacet jedna tisíc pět set čtyřicet čtyři korun českých) ročně, tj. 18.462,00 Kč měsíčně**. Uvedená výše nájemného představuje základ daně z přidané hodnoty (dále také jen „DPH“) a dohodnuté nájemné bude o příslušnou sazbu DPH navýšeno. Součástí této smlouvy jako její *Příloha č. 2* je Splátkový kalendář, který je dle § 31 zákona č. 235/2004 Sb., o dani z přidané hodnoty (dále také jen „ZDPH“), daňovým dokladem a je platný zpravidla na období jednoho roku. Před skončením platnosti příslušného splátkového kalendáře vyhotoví pronajímatel nový splátkový kalendář s náležitostmi daňového dokladu na další období trvání této smlouvy a tento splátkový kalendář doručí nájemci. Doručením nájemci se nový splátkový kalendář stane nedílnou součástí této smlouvy jako rozšíření její *Přílohy č. 2*.
2. Smluvní strany se dohodly, že nájemné bude placeno dle splátkového kalendáře měsíčně tak, že nájemné za kalendářní měsíc je splatné vždy **do 25. dne daného kalendářního měsíce, za který se nájemné platí**.
3. Nesdělí-li pronajímatel nájemci písemně jiné bankovní spojení, je nájemce povinen platit nájemné bezhotovostním převodem na tento bankovní účet:
 - číslo účtu: [REDAKCE]
 - vedený u České spořitelny, a.s., pobočka Opava
 - variabilní symbol: 9047000412
4. Smluvní strany se zavazují, že jakmile se změní jejich status ve vztahu k plátcovství DPH, neprodleně, nejpozději do jednoho měsíce od vzniku této skutečnosti, oznámí tuto skutečnost písemně druhé smluvní straně.
5. Smluvní strany se dohodly, že pronajímatel je oprávněn jedenkrát ročně jednostranně zvýšit výši nájemného o míru inflace dle údajů Českého statistického úřadu, která nastane ode dne vzniku nájmu dle této smlouvy, příp. ode dne posledního zvýšení nájemného. Zvýšení nájemného pronajímatel provede obvykle od 1. 4. kalendářního roku. Novou výši nájemného a způsob jeho výpočtu sdělí pronajímatel nájemci písemně. Nájemce se zavazuje takto provedenou úpravu výše nájemného akceptovat a respektovat.

6. V případě prodlení nájemce se zaplacením nájemného je nájemce povinen zaplatit pronajímateli smluvní pokutu ve výši 0,05% z dlužné částky za každý i započatý den prodlení. Zaplacením smluvní pokuty není dotčeno právo pronajímatele na náhradu škody.

Článek VI Služby spojené s užíváním předmětu nájmu

Pokud se smluvní strany nedohodnou jinak, pronajímatel nebude zajišťovat žádnou ze služeb spojenou s užíváním předmětu nájmu.

Článek VII. Předání předmětu nájmu nájemci

1. O předání předmětu nájmu nájemci se smluvní strany zavazují sepsat protokol, jehož obsahem bude alespoň popis stavu předmětu nájmu, datum a podpisy smluvních stran. Nepodepíše-li nájemce předávací protokol, není pronajímatel povinen předmět nájmu nájemci předat.
2. Předávací protokol sepíší smluvní strany ve dvou stejnopisech s platností originálu, z nichž každá smluvní strana obdrží jedno vyhotovení.

Článek VIII. Další práva a povinnosti smluvních stran

1. Pronajímatel je povinen odevzdat předmět nájmu nájemci ve stavu způsobilém ke smluvenému, příp. obvyklému užívání a v tomto stavu jej svým nákladem udržovat. Nájemce podpisem této smlouvy potvrzuje, že byl se stavem předmětu nájmu podrobně seznámen a že jej v tomto stavu, který je způsobilý ke smluvenému užívání, přijímá do svého užívání.
2. Nájemce je oprávněn a povinen užívat předmět nájmu výhradně k účelu uvedenému v této smlouvě a přiměřeně povaze a určení předmětu nájmu. Změna dohodnutého účelu nájmu je možná jen na základě předchozí písemné dohody smluvních stran.
3. Nájemce je povinen provádět v předmětných prostorách na své náklady drobné opravy a běžnou údržbu v rozsahu, jaký je stanoven v **Příloze č. 3**, která tvoří nedílnou součást této smlouvy.
4. Nájemce je povinen pečovat o to, aby na předmětu nájmu nevznikla škoda. Nájemce odpovídá za poškození předmětu nájmu; nájemce je přitom odpovědný nejen za vlastní jednání, ale také za jednání třetích osob, jimž umožnil přístup do předmětu nájmu. Nájemce je povinen provádět opravy předmětu nájmu, jejichž potřeba vznikne zaviněním nájemce.
5. Nájemce se zavazuje zabezpečit předmětné prostory před násilným vniknutím.
6. Nájemce si zajistí pojištění věcí v předmětu nájmu umístěných. Pronajímatel neodpovídá nájemci za škody vzniklé nájemci krádeží, živelnou pohromou apod.
7. Nájemce se zavazuje zajistit kontrolu stavu předmětu nájmu z hlediska požární prevence a dodržování bezpečnosti práce, dodržování veškerých obecně závazných a právních předpisů vztahujících se k užívání předmětu nájmu.
8. K jakýmkoli změnám předmětu nájmu (zejména stavebním úpravám) či změnám využití předmětu nájmu se nájemce zavazuje vyžádat předchozí písemný souhlas pronajímatele. Bez tohoto souhlasu nesmí nájemce provést jakoukoli změnu či úpravu předmětu nájmu.
9. Nájemce je oprávněn přenechat předmět nájmu nebo jeho část na dobu určitou do podnájmu jen s předchozím písemným souhlasem pronajímatele.
10. Nájemce je povinen bez zbytečného odkladu oznámit pronajímateli potřebu oprav, které má pronajímatel provést (tedy s výjimkou drobných oprav a běžné údržby, které je povinen dle článku VIII. odst. 3 této smlouvy provádět nájemce), a umožnit provedení těchto i jiných nezbytných oprav; jinak nájemce odpovídá za škodu, která nesplněním povinnosti vznikla.
11. Nájemce se zavazuje udržovat pořádek a čistotu v předmětu nájmu a v prostoru před vstupem do předmětné budovy. Případné znečištění bude odstraněno na náklady nájemce, který se zavazuje náklady s tím spojené pronajímateli nahradit.
12. Pronajímatel je oprávněn kdykoli požadovat přístup do předmětu nájmu za účelem kontroly, zda nájemce užívá předmět nájmu řádným způsobem. Nájemce je povinen toto právo pronajímatele

- respektovat a umožnit pronajímateli na jeho výzvu přístup do předmětu nájmu a poskytnout mu potřebnou součinnost.
13. Nájemce je oprávněn k odběru elektrické energie a vody ze stávajících rozvodů. Elektrickou energii nesmí nájemce užívat bez souhlasu pronajímatele k provozu zařízení sloužících k vytápění nebo k provozu zařízení umístěných mimo předmětné prostory.
 14. Nájemce je povinen po předchozí výzvě umožnit pronajímateli nebo jím pověřené osobě provedení instalace a údržby zařízení pro měření odběru veškerých energií, které jsou do předmětu nájmu zavedeny, jakož i odpočet naměřených hodnot. Stejně tak je nájemce povinen umožnit pronajímateli přístup k dalším technickým zařízením, pokud jsou umístěny v předmětných prostorách a náleží pronajímateli.
 15. Nájemce bere na vědomí, že rozhodne-li se pronajímatel provést rekonstrukci či jinou stavební úpravu předmětné budovy, která neznemožní užívání předmětu nájmu, nemá právo na slevu z nájmu z důvodů postaveného lešení nebo jiných nezbytných stavebních úprav učiněných v prostoru před vstupem do předmětu nájmu. V souvislosti s tímto ujednáním bere nájemce na vědomí, že pronajímatel má záměr provedení rekonstrukce či jiné stavební úpravy předmětné budovy.

Článek IX. Skončení nájmu

1. Každá smluvní strana je oprávněna i bez uvedení důvodu tuto smlouvu vypovědět ve tří měsíční výpovědní době. Výpovědní doba počíná běžet posledním dnem kalendářního měsíce, v němž byla výpověď doručena druhé smluvní straně.
2. Pronajímatel je oprávněn tuto smlouvu vypovědět bez výpovědní doby v případě, že nájemce neužívá předmět nájmu v souladu s článkem III. a na výzvu pronajímatele nezjedná ve stanovené době nápravu, nebo dostane-li se nájemce do prodlení s plněním platebních závazků dle této smlouvy delšího než 1 měsíc.
3. Pronajímatel je oprávněn tuto smlouvu vypovědět s jedno měsíční výpovědní dobou, která počíná běžet posledním dnem kalendářního měsíce, v němž byla výpověď doručena nájemci, pokud se pronajímatel rozhodne provést rekonstrukci či jinou stavební úpravu předmětné budovy, v níž se nachází předmět nájmu, v důsledku čehož nebude možné předmět nájmu užívat; nájemce v této souvislosti bere na vědomí, že pronajímatel má záměr provedení rekonstrukce či jiné stavební úpravy předmětné budovy a prohlašuje, že bezvýhradně respektuje, že rozhodne-li se pronajímatel pro rekonstrukci či jinou stavební úpravu předmětné budovy, která znemožní užívání předmětu nájmu, je to důvodem pro výpověď této smlouvy ze strany pronajímatele dle tohoto odstavce.
4. Nájemce je oprávněn tuto smlouvu vypovědět bez výpovědní doby v případě, že předmět nájmu přestane být způsobilý k dohodnutému účelu a tato nezpůsobilost nebyla způsobena nájemcem a pronajímatel ani po výzvě nájemce nezjedná ve stanovené době nápravu.

Článek X. Závěrečná ustanovení

1. Vztahy touto smlouvou výslovně neupravené se řídí občanským zákoníkem, a dalšími příslušnými právními předpisy.
2. Tuto smlouvu lze měnit či doplňovat pouze písemnou formou.
3. Nedílnou součástí této smlouvy jsou
 - a. Příloha č. 1 – vymezení předmětných prostor
 - b. Příloha č. 2 – splátkový kalendář
 - c. Příloha č. 3 - vymezení drobných oprav a běžné údržby
4. Tato smlouva je sepsána ve dvou stejnopisech s platností originálu, z nichž každá smluvní strana obdrží jedno vyhotovení.
5. Tato smlouva je uzavřena svobodně a vážně, nikoli v tísní či za nápadně nevýhodných podmínek, je určitá a smluvním stranám zcela srozumitelná, což smluvní strany potvrzují svými podpisy.
6. Smluvní strany se dohodly, že tato smlouva – ať už je povinně uveřejňovanou smlouvou dle zákona o registru smluv, či nikoli – bude natrvalo uveřejněna v registru smluv, a to v celém rozsahu včetně příslušných metadat, s výjimkou údajů o fyzických osobách, které nejsou smluvními stranami, a kontaktních či doplňujících údajů (číslo účtu, telefonní číslo, e-mailová adresa apod.). Uveřejnění této smlouvy v registru smluv zajistí bez zbytečného odkladu po jejím uzavření statutární město Opava. Nezajistí-li však uveřejnění této smlouvy v registru smluv v souladu se zákonem statutární město

Opava nejpozději do 15 dnů od jejího uzavření, je uveřejnění povinna nejpozději do 30 dnů od uzavření této smlouvy v souladu se zákonem zajistit druhá smluvní strana. Strana uveřejňující smlouvu se zavazuje splnit podmínky pro to, aby správce registru smluv zaslal potvrzení o uveřejnění smlouvy také druhé smluvní straně.

7. Záměr pronajímatele pronajmout předmět nájmu byl zveřejněn vyvěšením na úřední desce Magistrátu města Opavy v období od 11. 9. 2024 do 27. 9. 2024 pod číslem 678/24.
8. Tato smlouva byla schválena Radou Statutárního města Opavy dne 9. 10. 2024 číslo usnesení 2721/56/RM/24.

V Opavě dne 25. 10. 2024

V Opavě dne 11. 10. 2024

Za pronajímatele:

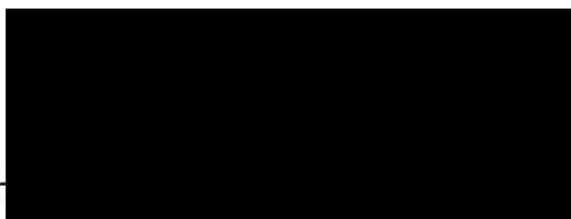

primátor



Za nájemce:

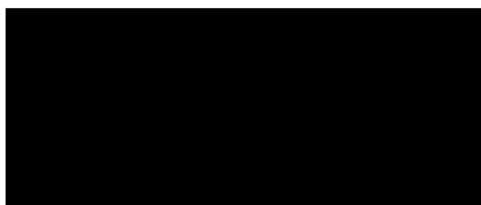

jednatel

Příloha č. 1

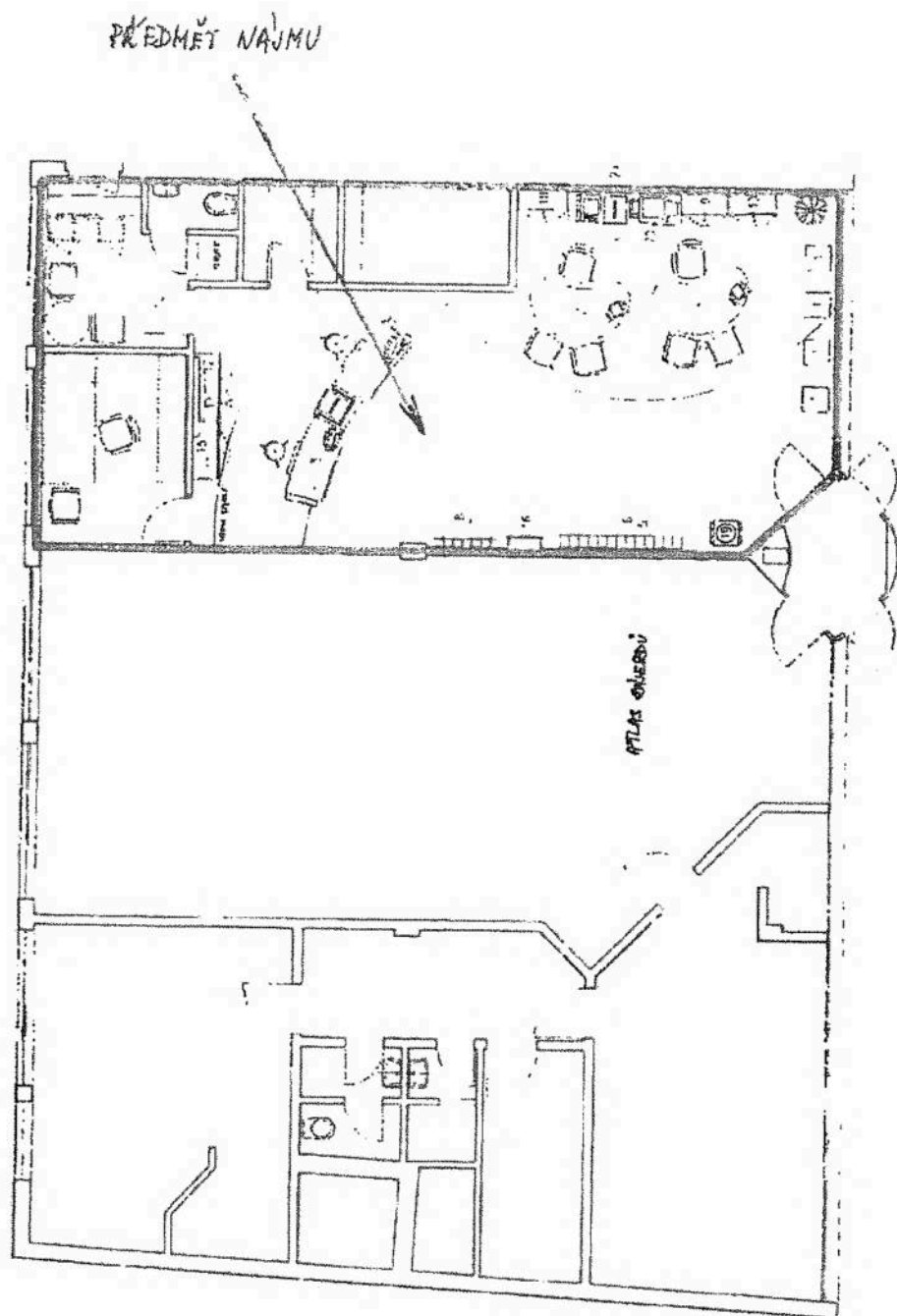

DROBNÉ OPRAVY A BĚŽNÁ ÚDRŽBA

Za drobné opravy a běžnou údržbu, kterou je povinen provádět nájemce na svůj náklad na předmětu nájmu (dále také jen „předmětné opravy“) se považují předmětné opravy prostoru sloužícího podnikání a jeho vnitřního, případně vnějšího vybavení, pokud je toto vybavení součástí prostoru sloužícího podnikání a je ve vlastnictví pronajímatele, a to podle následujícího věcného vymezení nebo podle výše nákladu:

Nájemce je povinen provádět na svůj náklad tyto věcně vymezené předmětné opravy:

- opravy jednotlivých vrchních částí podlah, opravy podlahových krytin, omítek, výmalby, výměny prahů a lišt
- opravy jednotlivých částí výkladců, oken, dveří a jejich součástí (např. zámků, kování, rolet a žaluzií)
- opravy elektrických koncových zařízení a rozvodných zařízení, zejména vypínačů, zásuvek, jističů, zvonků, zásuvek rozvodů datových sítí, signálů analogového i digitálního televizního vysílání, výměny zdrojů světla v osvětlovacích tělesech
- opravy uzavíracích armatur na rozvodech vody, sifonů a lapačů tuku apod.
- opravy a revize zařízení, spotřebičů a přístrojů ve vlastnictví pronajímatele, které jsou součástí předmětu nájmu a na které se již nevztahuje záruka

Nájemce je dále povinen provádět na svůj náklad veškeré další předmětné opravy předmětu nájmu, jestliže jejich náklad na jednu předmětnou opravu nepřesáhne částku 3.000,- Kč. Uvedená finanční hranice se neuplatní u výše věcně vymezených předmětných oprav, kde nájemce je povinen nést náklady na takovéto opravy v plné výši.