

27 -11- 2008 /s/ve 26. 11.

OBVODNÍ BAŇSKÝ ÚŘAD V MOSTĚ

U MĚSTA CHERSONU 1429, 434 61 MOST

Severočeské doly a.s.

Boženy Němcové 5359
430 01 Chomutov

Váš dopis značky / ze dne

Naše značka

Vyřizuje / linka

V Mostě

4364/08

12.11.2008

Věc :

Potvrzení o zaevidování dobývacího prostoru Hrdlovka

Podáním ze dne 31. 10. 2008 pod zn. sVŘ/62/08-OD oznámila organizace Mostecká uhelná a.s., se sídlem 434 67 Most, V. Řezáče 315, IČ: 27261824, Obvodnímu báňskému úřadu (OBÚ) v Mostě převedení dobývacího prostoru (DP) Hrdlovka na organizaci Severočeské doly a.s., se sídlem 430 01 Chomutov, Boženy Němcové 5359, IČ: 49901982 na základě Smlouvy o převodu dobývacího prostoru Hrdlovka ze dne 21. 10. 2008.

DP Hrdlovka byl stanoven rozhodnutím Ministerstva paliv pod č.j. 32.1/252/64 dne 15. 5. 1964 pro dobývání hnědého uhlí a upravený rozhodnutím OBÚ v Mostě, č.j. 1536-5/99 ze dne 4. 8. 1999 . Přípisem OBÚ v Mostě, č.j. 5460/05 ze dne 29. 8. 2005, bylo potvrzeno zaevidování DP Hrdlovka na organizaci Mostecká uhelná a.s., ev.č. DP 3 0040.

Na základě výše uvedeného Obvodní báňský úřad v Mostě ve své evidenci dobývacích prostorů, vedené podle § 29 odst. 3, zákona 44/1988 Sb., o ochraně a využití nerostného bohatství (horní zákon), ve znění pozdějších předpisů,

z a p i s u j e

organizaci Severočeské doly a.s., se sídlem 430 01 Chomutov, Boženy Němcové 5359, IČ: 49901982 jako organizaci oprávněnou k dobývání výhradního ložiska hnědého uhlí v dobývacím prostoru Hrdlovka od 1. 10. 2008.

Zákres předmětu pachtu DP Hrdlovka - k. ú. Libkovice u Mostu

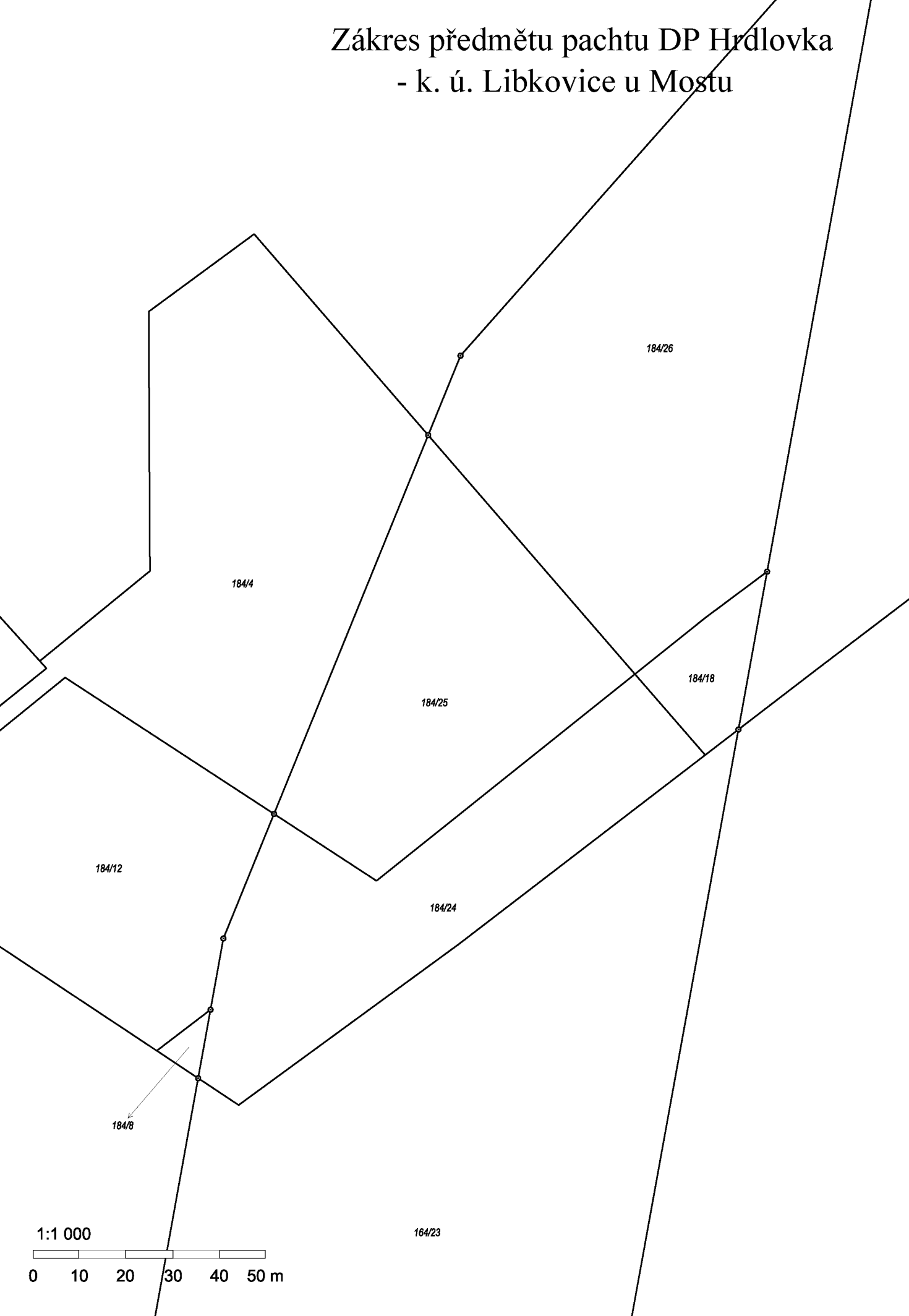

1:1 000

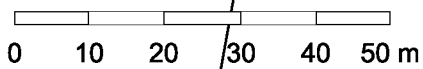

Rozhodnutí o stanovení

DOBÝVACÍHO PROSTORU

H R D L O V K A

Značka 32.1/252/64

V Praze dne 15. 5. 1964

R O Z H O D N U T Í

Podle ustanovení §§ 18 a násl. zákona č. 41/1957 Sb., o využití nerostného bohatství (horního zákona) a § 7 vyhl. č. 260/1957 Ú. 1. stanovím v dohodě s Ústředním báňským úřadem v Praze podniku SHR, důl President Gottwald, národní podnik, Hrdlovka

pro závod (důl, lom) důl Gottwald

dobývací prostor následovně:

1. Název dobývacího prostoru H R D L O V K A
2. Dobývací prostor se stanoví pro dobývání hnědého uhlí
Výskyt dalších nerostů vhodných pro dobývání nebyl zjištěn
3. Plošný rozsah a hranice dobývacího prostoru:
Dobývací prostor zasahuje do katastrálních území (obec, okres, kraj) Hrdlovka, Duchcov, Háje, Osek, okres Teplice a Lom, Bělkovice, okres Most, kraj Severočeský
a má výměru 1,472,2902 ha.
Hranice dobývacího prostoru se vymezují svislými rovinami, proloženými stranami nepravidelného 48 úhelníka, jehož vrcholky jsou určeny v souřadnicovém systému Křovákovi
Souřadnice vrcholů, popřípadě ustanovení o dobývání u hranic, vedených podél tektonických poruch, jsou uvedeny v příloze, která je nedílnou součástí tohoto rozhodnutí.
Vertikálně je dobývací prostor omezen rovinou (plochou) není omezen
4. Pokud dojde z důvodů racionálního vydobytí ložiska k překračování geometrické hranice, určené v bodě 2 tohoto rozhodnutí, musí být postupováno podle ustanovení § 41 zákona č. 41/1957 Sb. a platných bezpečnostních předpisů.
5. Při řešení střetů zájmů těžební organizace se zájmy jiných organizací v dobývacím prostoru, musí být postupováno podle ustanovení §§ 34 a 35 zákona č. 41/1957 Sb.
Škody, vzniklé důlní činností na území dobývacího prostoru, budou vypořádány podle zákona č. 41/1957 Sb. a platných předpisů a nařízení.
Rozsah oprávnění a povinností těžebního podniku je vymezen v odd. 4 a 5 hlavy čtvrté zákona č. 41/1957 Sb.

- 6 Podle ustanovení § 7 odst. 2 bod 3 vyhlášky č. 260/1957 Ú. l. stanoví se v dobývacím prostoru tato omezení dobývání nebo zvláštní technické podmínky pro jeho provádění
- a) Chránit ochranným pilířem před škodlivými účinky hlubinného dobývání město Osek, obec Libkovice, vodovod města Duchcova, trať ČSD Litvínov - Louka - Moldava, nádraží ČSD Osek.
 - b) Zpracovat báňský posudek o rozsahu projevů dobývání pod obcí Hrdlovka na objekty obce a to až do vyuhlení pilíře obce a doznění projevů. Posudek zpracovat do 31. 12. 1964 a předat jej odboru výstavby ONV Teplice.
 - c) Chránit ochranným pilířem povrchové objekty dolu Pokrok do r. 1980 (do konce životnosti lomu).
 - d) Upravit výhledový plán dobývání v prostoru ochranného pilíře povrchových objektů dolu Pokrok tak, aby zásoby, vázané v tomto pilíři mohly být po r. 1980 (po skončení životnosti dolu Pokrok) dolem Gottwald vyrubány.
 - e) V případě, že dojde k rubání zásob v blízkosti ochranného pilíře tratě ČSD Litvínov - Louka - Moldava v km 137 - 138, zažádat o revisi ochranného pilíře, stanoveného v letech 1891 a 1915.
 - f) Dobývání ve vlivné vzdálenosti přeložky Kláštereckého potoka provádět tak, aby nedošlo k nepříznivé změně spádu koryta a k rozlití vod do území jižně od koryta.
 - g) Dodržovat všechna omezení dobývání, vyplývající z výměru ministra zdravotnictví čj. LZ/3-2884-14.9.1959, doplněného výměrem čj. LZ/3-402.2-141.9/1961 ze dne 2. 10. 1961 a ze směrnice ministerstva zdravotnictví a ÚGÚ, publikované v Úředním listě v částce 51 ze dne 23. 6. 1959.

Seznam souřadnic a výpočet plochy
dobyvacího prostoru " Hrdlovka ".

Označení bodu	Souřadnice v JTSK		Položka	Redukované souřadnice Výpočet plochy	
	Y	X		Y	X
35 Hk	787.451,0	977.245,0	48	5.451,0	1.245,0
1 Hk	787.474,0	977.040,0	1	5.474,0	1.040,0
2 Hk	787.278,0	976.852,0	2	5.278,0	082,0
3 Hk	786.815,0	976.700,0	3	4.815,0	700,0
4 Hk	786.267,0	976.250,0	4	4.267,0	250,0
5 Hk	785.768,0	976.045,0	5	3.768,0	45,0
6 Hk	785.521,0	976.027,0	6	3.521,0	27,0
7 Hk	785.375,0	976.032,0	7	3.375,0	32,0
8 Hk	785.402,0	976.213,0	8	3.402,0	213,0
9 Hk	785.201,0	976.240,0	9	3.201,0	240,0
10 Hk	785.217,0	976.338,0	10	3.217,0	338,0
11 Hk	785.117,0	976.355,0	11	3.117,0	355,0
12 Hk	785.147,0	976.551,0	12	3.147,0	551,0
13 Hk	785.051,0	976.566,0	13	3.051,0	566,0
14 Hk	785.063,0	976.665,0	14	3.063,0	665,0
15 Hk	784.508,0	976.773,0	15	2.508,0	773,0
16 Hk	784.446,0	977.715,0	16	2.446,0	1.715,0
17 Hk	783.154,0	977.900,0	17	1.154,0	1.900,0
18 Hk	782.933,8	978.143,5	18	0933,8	2.143,5
19 Hk	783.087,7	978.422,5	19	1.087,7	2.422,5
20 Hk	783.607,2	979.281,7	20	1.607,2	3.281,7
21 Hk	783.905,7	979.405,6	21	1.905,7	3.405,6
22 Hk	784.442,0	979.682,0	22	2.442,0	3.682,0
23 Hk	784.670,0	979.861,0	23	2.670,0	3.861,0
24 Hk	784.565,0	979.977,0	24	2.565,0	3.977,0
25 Hk	784.698,0	980.201,0	25	2.698,0	4.201,0
26 Hk	785.007,0	980.248,0	26	3.007,0	4.248,0
27 Hk	785.375,0	980.276,0	27	3.375,0	4.276,0
28 Hk	785.421,0	980.562,0	28	3.421,0	4.562,0
29 Hk	785.774,0	980.951,0	29	3.774,0	4.951,0
30 Hk	786.416,0	981.205,0	30	4.416,0	5.205,0
15 Lm	787.050,0	981.385,0	31	5.050,0	5.385,0
14 Lm	787.712,1	981.063,4	32	5.712,1	5.063,4
13 Lm	787.512,0	980.594,0	33	5.512,0	4.594,0
12 Lm	787.387,1	980.647,4	34	5.387,1	4.647,4
11 Lm	787.055,1	979.365,4	35	5.055,1	3.865,4
10 Lm	787.250,5	979.782,4	36	5.250,5	3.782,4
9 Lm	787.084,5	979.091,4	37	5.084,5	3.091,4
8 Lm	787.177,9	979.351,7	38	5.177,9	3.351,7
7 Lm	787.061,9	979.065,3	39	5.061,9	3.065,3
6 Lm	786.971,1	979.124,5	40	4.971,1	3.124,5
5 Lm	786.888,1	978.928,8	41	4.888,1	2.928,8
4 Lm	787.732,9	978.570,1	42	5.732,9	2.570,1
3 Lm	787.585,8	978.223,7	43	5.585,8	2.223,7
31 Hk	787.334,0	978.205,0	44	5.334,0	2.205,0
32 Hk	787.387,0	977.672,0	45	5.387,0	1.672,0
33 Hk	787.490,0	977.682,0	46	5.490,0	1.682,0
34 Hk	787.543,0	977.254,0	47	5.543,0	1.254,0
35 Hk	787.451,0	977.245,0	48	5.451,0	1.245,0
1 Hk	787.474,0	977.040,0	1	5.474,0	1.040,0
A 2 P=				29,246.803,33	
Dk =				70,753.196,67	
Plocha				14,623.401,65	m ²

Výpočet provedl : Kozák

OBVODNÍ BÁŇSKÝ ÚŘAD

U Města Chersonu 1429 - M O S T, PSČ 43461

Mostecká uhelná společnost, a.s.

Václava Řezáče 316

434 67 M O S T

Naše č.j. : 1536-5/99

Vyřizuje : ██████████

V Mostě, dne 4. srpna 1999

Věc : R o z h o d n u t í

Obvodního báňského úřadu v Mostě
o úpravě plochy dobývacího prostoru
a souřadnic hraničních bodů

V rámci zavedení nové moderní výpočetní techniky a grafických programů , byla provedena organizací MUS a.s. revize hranic a přepočítání ploch ve vzájemné návaznosti jednotlivých dobývacích prostorů. Na základě předložené dokumentace

U P R A V U J E

Obvodní báňský úřad v Mostě ve smyslu § 47, odst. 6) zákona č. 71/67 Sb., o správním řízení, plochu a souřadnice hraničních bodů dobývacího prostoru

H r d l o v k a - čís. dob. prostoru 3 0040

**a to souřadnice podle přílohy tohoto rozhodnutí,
a plochu z 14,6234017 km²
na 14,6236401 km²**

Odůvodnění :

Na základě protokolu specializované prohlídky OBÚ v Mostě ze dne 29. dubna 1999, provedené podle § 42, odst. 2) zákona č. 61/88 Sb., o hornické činnosti, výbušninách a o státní báňské správě ve znění pozdějších předpisů, jejímž předmětem bylo ověření správnosti předložené dokumentace MUS a.s. ve věci úprav ploch dobývacích prostorů a souřadnic hraničních bodů, potvrzují se zjištěné drobné nedostatky, které vznikly dřívější nejednotností v zaokrouhlování souřadnic a nejednotností v používání popisu lomových bodů souřadnic.

Stávající výpočetní technika a grafické programy odstraňují tyto nedostatky a upřesňují hraniční linie jednotlivých dobývacích prostorů.

Toto rozhodnutí založte do evidenční knihy Vaší organizace a v případě nutnosti upravte rozlohu pro příslušné obce (katastrální území).

Proti tomuto rozhodnutí můžete podat odvolání podle § 53 a násl. zákona č. 71/67 Sb., o správním řízení Českému báňskému úřadu v Praze, prostřednictvím zdejšího úřadu.

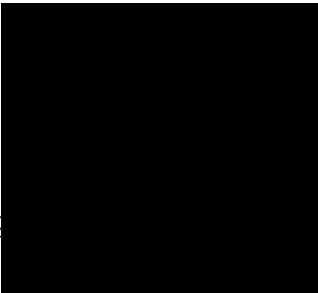
Příloha: Souřadnice dobývacího 

Co: ČBÚ Praha

Min. životního prostředí ČR, územní odbor Chomutov

Min. průmyslu a obchodu ČR

Okresní úřad/ ref. reg. rozvoje Most, Teplice

Městský (obecní) úřad: Mar. Radčice, Lom, Duchcov, Osek, Háj

Příloha k rozhodnutí OBÚ Most č.j.1536-5/99

S o u ř a d n i c e dobývacího prostoru
Hrdlovka, čís. DP 3 0040, Plocha:14,6236401 km²

977040.00	787474.00	1Hk
976852.00	787278.00	2Hk
976700.00	786815.00	3Hk
976250.00	786267.00	4Hk
976045.00	785768.00	5Hk
976027.00	785521.00	6Hk
976032.00	785375.00	7Hk
976213.00	785402.00	8Hk
976240.00	785201.00	9Hk
976338.00	785217.00	10Hk
976353.00	785117.00	11Hk
976551.00	785147.00	12Hk
976566.00	785051.00	13Hk
976665.00	785063.00	14Hk
976773.00	784308.00	15Hk
977715.00	784446.00	16Hk
977900.00	783154.00	17Hk
978143.50	782933.80	18Hk
978422.50	783087.70	19Hk
979281.70	783607.00	20Hk
979405.60	783905.00	21Hk
979682.00	784442.00	22Hk
979861.00	784670.00	23Hk
979977.00	784565.00	24Hk
980201.00	784698.00	25Hk
980248.00	785007.00	26Hk
980276.00	785375.00	27Hk
980562.00	785421.00	28Hk
980951.00	785774.00	29Hk
981203.00	786416.00	30Hk
981285.00	787060.00	15Lm
981063.40	787712.10	14Lm
980594.00	787512.80	13Lm
980647.40	787387.10	12Lm
979865.40	787055.10	11Lm
979782.40	787250.50	10Lm
979391.40	787084.50	9Lm
979351.70	787177.90	8Lm
979085.80	787061.90	7Lm
979124.30	786971.10	6Lm
978928.80	786888.10	5Lm
978570.10	787732.90	4Lm
978223.70	787585.80	3Lm
978205.00	787334.00	31Hk
977672.00	787387.00	32Hk
977682.00	787490.00	33Hk
977254.00	787543.00	34Hk
977245.00	787451.00	35Hk

Příloha č. 5 – zákres hranice DP Hrdlovka

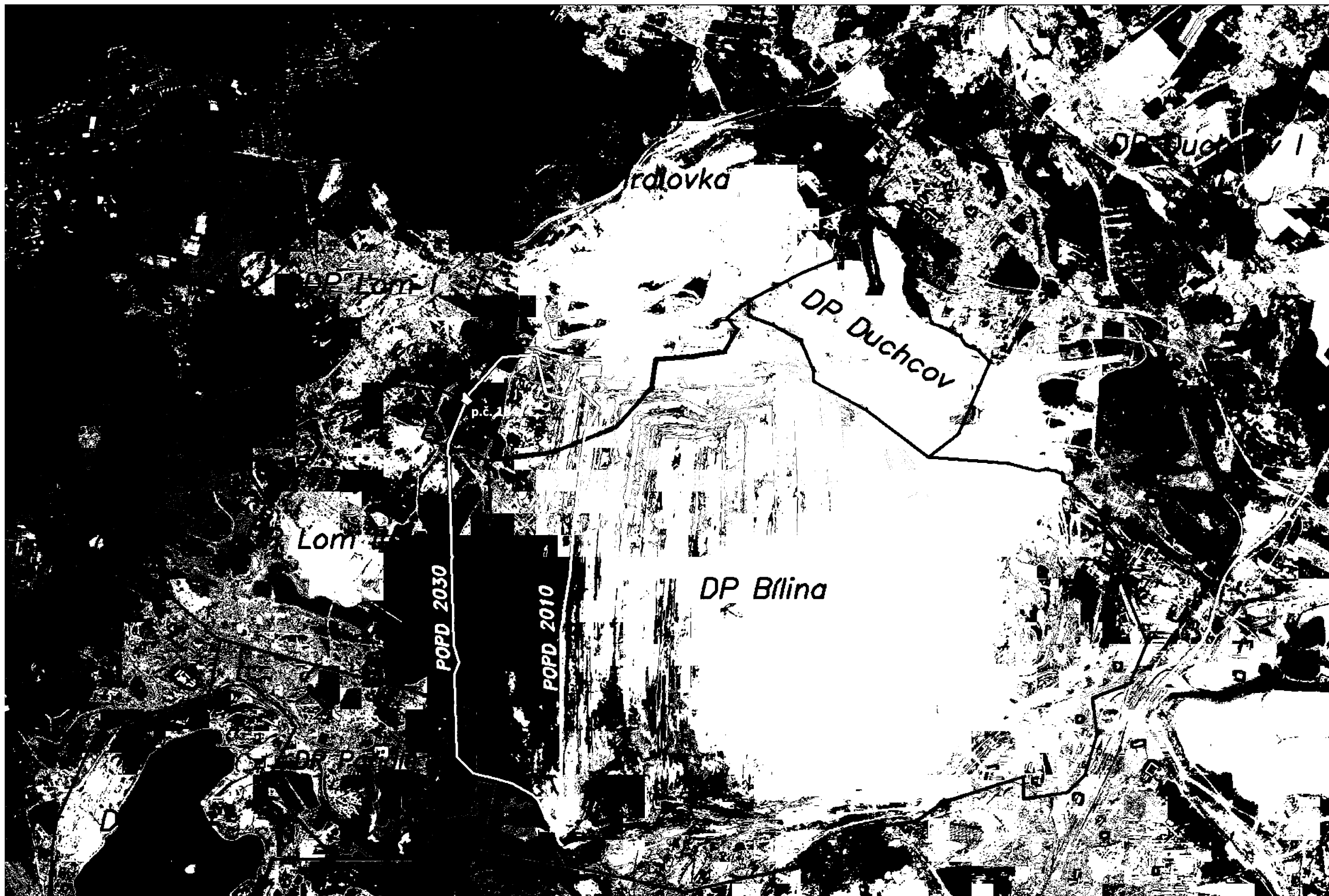

OBVODNÍ BÁŇSKÝ ÚŘAD V MOSTĚ

U MĚSTA CHERSONU 1429, 434 61 MOST

3426/10/II

Severočeské doly a.s.

Boženy Němcové 5359
430 01 Chomutov

Váš dopis značky / ze dne

Naše značka

Vyřizuje / linka

V Mostě

3426/10/II

8.11.2010

Věc :

ROZHODNUTÍ

VEŘEJNOU VYHLÁŠKOU

o povolení hornické činnosti na lomu Bílina podle dokumentace Plánu otvírky, přípravy a dobývání na lomu Bílina v období let 2010 - 2030

Podáním zn. VŘ/103/2010/ZL, doručeným na zdejší úřad dne 9.9.2010, předložila organizace Severočeské doly a.s. se sídlem Chomutov, Boženy Němcové 5359, PSČ 430 01, IČ: 499 01 982 (dále jen organizace) Obvodnímu báňskému úřadu v Mostě (dále jen OBÚ) žádost o povolení hornické činnosti (dále jen HČ) podle dokumentace Plánu otvírky, přípravy a dobývání na lomu Bílina v období let 2010 - 2030 ze září 2010 (dále jen POPD). Dnem podání bylo ve výše uvedené věci zahájeno řízení.

Předmětem plánované HČ je plynulé pokračování stávající těžby výhradního ložiska hnědého uhlí v ploše určené POPD.

Obvodní báňský úřad v Mostě na základě skutečností, uvedených v odůvodnění tohoto rozhodnutí,

p o v o l u j e

organizaci **Severočeské doly a.s.** se sídlem Chomutov, Boženy Němcové 5359, PSČ 430 01, IČ: 499 01 982, jakožto účastníkovi řízení, podle ust. § 27 odst. 1 písm. a) zák. č. 500/2004 Sb., správní řád, ve znění platných předpisů, podle § 10 odst. 1 zák. č. 61/1988 Sb., o hornické činnosti, výbušninách a o státní báňské správě, ve znění pozdějších předpisů (dále jen zák. č. 61/1988 Sb.), hornickou činnost v rozsahu dokumentace Plánu otvírky, přípravy a dobývání na lomu Bílina v období let 2010 - 2030 ze září 2010,

na p.p.č. 359, 297/7, 297/3, 307/1, 315/1, 638/3, 664/1 v k.ú. Braňany, p.p.č. 175/1, 175/3, 241/2 v k.ú. Pařidla, p.p.č. 642/17, 643/1, 644/1, 646/8, 646/9, 646/10, 646/11, 646/12, 646/13, 646/15, 646/16, 646/17, 646/18, 646/19, 646/20, 646/21, 647/1, 647/2, 648/1, 648/2, 649, 650/2, 650/4, 650/6, 683/6, 862/1, 862/2, 868/3 v k.ú. Hrdlovka-Nový Dvůr, p.p.č. 63/23, 350/8, 350/12, 350/13, 350/15, 350/16, 350/18, 355, 356/1, 356/2, 369/5, 369/6, 371/2,

378, 384/1, 384/3, 384/6, 415/3, 428/1, 1179/4, 1179/7, 1179/8, 1180, 1181/7, 1278/9, 1278/10, 1278/11, 1278/12, 1278/13, 1278/16, 1278/18 v k.ú. Jenišův Újezd, p.p.č. 110/7, 113/3, 113/4, 113/5, 119/6, 122/8 v k.ú. Mariánské Radčice, p.p.č. 9/1, 12, 30/1, 46/2, 52/4, 55/1, 72/4, 73/3, 73/5, 75/1, 83/2, 90/2, 93/2, 100/7, 103/1, 103/5, 103/6, 103/12, 103/13, 103/20, 103/21, 105/1, 106/5, 106/20, 107/8, 107/10, 108/6, 110/3, 125/5, 125/16, 125/17, 125/18, 149/10, 149/18, 149/19, 149/21, 149/25, 149/30, 153, 156/11, 159/12, 164/8, 164/9, 164/10, 184/8, 184/9, 184/13, 184/15, 402, 427/5, 427/6, 438/2, 438/3, 444, 446, 460/1, 460/11, 460/13, 460/14, 460/15, 460/16, 460/17, 460/18, 466/2, 467/1, 467/5, 467/6, 469/1, 469/3, 469/4, 476/1, 478, 479, 480, 485, 486, 488, 496/1, 496/2, 497, 498, 499, 500/1, 507, 510/1, 525, 529/2, 531/1, 531/2, 536/1, 536/2, 548, 556, 595/1, 595/2, 595/3, 595/4, 595/5, 595/6, 597/8, 597/13, 597/19, 602/1, 602/2, 602/3, 602/5, 602/6, 602/8, 602/11, 602/12, 610/1, 625/1, 625/2, 625/4, 625/6, 625/8, 654/4, 662/1, 662/2, 662/3, 662/4, 669/4, 686/1, 689/7, 689/10, 689/11, 689/12, 689/14, 689/20, 699/5, 702/5, 702/6, 702/11, 711/1, 727/1, 728/1, 739/1, 746/1, 753/1, 753/6, 753/7, 756/2, 756/3, 762, 764/1, 775/1, 778/2, 786, 787, 798/2, 808/2, 809/1, 809/5, 809/15, 813/2, 813/5, 813/6, 813/7, 874/1, 874/66, 874/67, 874/69, 874/72, 874/83, 874/90, 874/92, 874/106, 962/3, 962/29, 962/50, 962/52, 962/54, 1045/1, 1045/2, 1046/10, 1050/5, 1057, 1062/2, 1070/1, 1070/3, 1085, 1088, 1092, 1097, 1101/2, 1103, 1106/3, 1108/1, 1108/2, 1116, 1118/1, 1118/2, 1121/1, 1121/2, 1125/1, 1125/2, 1126/1, 1126/2, 1126/6, 1126/7, 1126/12, 1126/13, 1126/15, 1126/22, 1126/23, 1126/24, 1126/26, 1126/27, 1126/28, 1126/31, 1131/1, 1131/2, 1131/7, 1131/8, 1131/17, 1131/18, 1131/19, 1133/1, 1133/2, 1133/3, 1133/4, 1133/5, 1133/6, 1135/2, 1138/1, 1143/3, 1148/1, 1148/3, 1149/2, 1162/1, 1162/3, 1164/2, 1164/3, 1170/1, 1179/1, 1181/1, 1181/2, 1183/1, 1183/2, 1184, 1194/2, 1196/1, 1198/1, 1198/2, 1200/1, 1200/2, 1203/2, 1211/1, 1211/3, 1211/6, 1224, 3651, 3652, 3661, 3662, 3663, 3665, 3667, 3668, 3673, 3674, 3675, 3676/1, 3679, 3686, 3687/1 a 3691 v k.ú. Libkovice u Mostu ve vlastnictví organizace, p.p.č. 642/14, 642/30, 642/31, 643/2, 644/2, 646/14, 650/15 v k.ú. Hrdlovka-Nový Dvůr, p.p.č. 350/9, 350/17 v k.ú. Jenišův Újezd, p.p.č. 84/1, 184/5, 427/3, 427/7, 440/1, 440/2 a 469/6 v k.ú. Libkovice u Mostu ve vlastnictví České republiky, ve správě Pozemkového fondu ČR, p.p.č. 52/1, 54/2, 149/9, 874/71 a 962/51 v k.ú. Libkovice u Mostu ve vlastnictví České republiky, ve správě Úřadu pro zastupování státu ve věcech majetkových, p.p.č. 184/14 v k.ú. Libkovice u Mostu ve vlastnictví České republiky, ve správě Lesů České republiky, s.p., p.p.č. 510/2 ve vlastnictví České republiky, ve správě Palivového kombinátu Ústí, s.p., p.p.č. 149/28 v k.ú. Libkovice u Mostu v podílovém vlastnictví organizace a České republiky, ve správě Pozemkového fondu ČR, p.p.č. 469/2 v k.ú. Libkovice u Mostu ve vlastnictví Obce Mariánské Radčice, p.p.č. 3672 v k.ú. Libkovice u Mostu ve vlastnictví UNIPETROLu RPA, s.r.o., p.p.č. 149/29 v k.ú. Libkovice u Mostu ve vlastnictví p. Pavla Šilhánka, p.p.č. 1046/8 v k.ú. Libkovice u Mostu v podílovém vlastnictví p. [REDACTED], p.p.č. 73/7 v k.ú. [REDACTED] reprezentované v dědickém řízení pí. [REDACTED] p.p.č. 557 v k.ú. Libkovice u Mostu v podílovém vlastnictví organizace a [REDACTED] reprezentovaný v dědickém řízení pí. [REDACTED]

Toto rozhodnutí se vydává za účasti:

1. Severočeské doly a. s., Boženy Němcové 5359, Chomutov, PSČ 430 01, IČ: 499 01 982
2. Úřad pro zastupování státu ve věcech majetkových, Rašínovo nábřeží 390/42, Praha 2 – Nové Město, PSČ 128 00, IČ: 697 97 111
3. Pozemkový fond ČR, Husinecká 1024/11a, Praha 3, PSČ 130 00, IČ: 457 97 072

4. Palivový kombinát Ústí, státní podnik, Ústí nad Labem, PSČ 400 76, IČ: 000 07 536
5. Město Most, Radniční 1/2, Most, PSČ 434 69, IČ: 002 66 094
6. Město Bílina, Břežánská 50/4, Bílina, PSČ 418 31, IČ: 002 66 230
7. Město Duchcov, nám. Republiky č. 5, P.O.BOX 21A, Duchcov, PSČ 419 01, IČ: 002 66 299
8. Město Litvínov, nám. Míru 11, Litvínov, PSČ 436 91, IČ: 002 66 027,
9. Město Osek, Zahradní 246, Osek, PSČ 417 05, IČ: 002 66 558
10. Obec Kostomlaty pod Milešovkou, Lhenická 310, Kostomlaty pod Milešovkou, PSČ 417 54, IČ: 002 66 396
11. Obec Hrobčice, Hrobčice č. p. 41, PSČ 417 57, IČ: 002 66 345
12. Město Ledvice, Mírová 422/42, Ledvice, PSČ 417 72, IČ: 002 66 434
13. Obec Braňany, Braňany čp. 76, PSČ 435 22, IČ: 002 65 845
14. Obec Světec, Zámek čp. 1, Světec, PSČ 417 53, IČ: 002 66 612
15. Obec Mariánské Radčice, Mariánské Radčice, Komenského 4, PSČ 435 32, IČ: 002 66 078
16. Správa a údržba silnic Ústeckého kraje, p.o., Ruská 260, Dubí 3, PSČ 417 03, IČ: 000 80 837
17. Povodí Ohře, státní podnik, Bezručova 4219, Chomutov, PSČ 340 03, IČ: 708 89 988
18. Ředitelství silnic a dálnic ČR, Čerčanská 12, Praha 4, PSČ 140 00, IČ: 659 93 390
19. Správa železniční dopravní cesty, státní organizace, Dlážděná 1003/7, Praha 1, PSČ 110 00, IČ: 709 94 234
20. Zemědělská vodohospodářská správa, Oblast povodí Ohře, pracoviště Chomutov, E. Krásnohorské 4551, Chomutov, PSČ 430 03, IČ: 000 20 451
21. ČD – Telematika a.s., Servis kabelových sítí Ústí nad Labem, Skupina ochrany a dokumentace, Nádražní 1, Most, PSČ 434 01, IČ: 614 59 445
22. ČEPS, a.s., Elektrárenská 774/2, Praha 10, PSČ 101 52, IČ: 257 02 556
23. České Radiokomunikace a.s., oddělení ochrany sítí, U Nákladového Nádraží 3144, Praha 3, PSČ 130 00, IČ: 274 44 902
24. ČEZ Distribuce, a.s., Teplická 874/8, Děčín 4, PSČ 405 02, IČ: 272 32 425
25. ČEZ ITC Services, a.s., Fügnerovo nám. 1866/5, Praha 2, PSČ 120 00, IČ: 264 70 411
26. GTS Novera s.r.o., Přemyslovská 2845/46, Praha 3, PSČ 130 00, IČ: 284 92 170
27. MERO ČR, a.s., Veltruská 748, Kralupy nad Vltavou, PSČ 278 01, IČ: 601 93 468
28. RWE Distribuční služby, s.r.o., Plynárenská 499/1, Brno, PSČ 657 02, IČ: 279 35 311
29. Severočeské vodovody a kanalizace, a.s., Přítkovská 1689, Teplice, PSČ 415 50, IČ: 490 99 451
30. Telefónica O2 Czech Republic, a.s., Za Brumlovkou 266/2, Praha 4 – Michle, PSČ 140 22, IČ: 601 93 336
31. UPC Česká republika, a.s., pracoviště Teplice, Doubravská 1615/28, Teplice, PSČ 415 01, IČ: 005 62 262
32. Lesy České republiky, s.p., Přemyslova 1106, Hradec Králové, PSČ 501 68, IČ: 421 96 451
33. UNIPETROL RPA, s.r.o., Litvínov, Záluží 1, PSČ 436 70, IČ: 275 97 075
34. [redacted] Bystrany, PSČ 417 61, [redacted]
35. [redacted] Teplice, PSČ 415 01, [redacted]
36. [redacted] 3/16, Teplice, PSČ 415 [redacted]
37. [redacted] Osek, PSČ 417 65, naro [redacted]
38. [redacted] 58, Litvínov, PSČ 436 [redacted]
39. [redacted] e 17, PSČ 417 57, naro [redacted]
40. [redacted] 5, Mariánské Radčice [redacted]

27.3.1956

41. [redacted] dštejnská 2101, Litvínov, PSČ 436 01 [redacted]
42. [redacted] íbkovická 180, Lom-Loučná, PSČ 435 [redacted]
43. [redacted] ečická 1799, Jirkov, PSČ 431 11, nard [redacted]
44. [redacted] vraň, Saběnice čp. 3, Most – autopol [redacted]
45. [redacted] Výsluní 602, Kryry, PSČ 439 81, nard [redacted]
46. Občanské sdružení Kořeny, Jedličkova 1166, Litvínov, PSČ 436 01, IČ: 270 26 281
47. Greenpeace Česká republika, Prvního pluku 12/143, Praha 8 – Karlín, PSČ 186 00, IČ: 170 49 059
48. Hnutí DUHA, Údolní 33, Brno, PSČ 602 00, IČ: 155 47 779
49. Společnost pro trvale udržitelný život, Krkonošská 1, Praha 2, PSČ 120 00, IČ: 476 08 277
50. Občanské sdružení Za Chotějovice, Smetanova 84, Chotějovice, PSČ 418 04, Bílina, IČ: 266 52 404

Toto rozhodnutí je podmíněno dodržením následujících podmínek:

- 1) HČ bude prováděna v souladu s dokumentací POPD ze září 2010.
- 2) HČ bude prováděna na pozemcích výše citovaných vlastníků a s jejich souhlasem, v hranicích vyznačených v dokumentaci POPD ze září 2010.
- 3) Budou dodrženy podmínky Stanoviska k posouzení vlivů na životní prostředí, vydaného Ministerstvem životního prostředí podle § 10 zák. č. 100/2001 Sb., o posuzování vlivů na životní prostředí, ve znění pozdějších předpisů, pod č.j. 65971/ENV/10 dne 29.7.2010.
- 4) Budou dodrženy podmínky, obsažené v Souhlasu s vynětím půdy ze ZPF, vydaném Ministerstvem životního prostředí, odborem ochrany horninového a půdního prostředí pod č.j. 2369/660/10, dne 24.9.2010.
- 5) Budou dodrženy podmínky Závazného stanoviska, vydaného Ministerstvem zdravotnictví – Českým inspektorátem lázní a zříděl pod č.j. ČIL-17.9.2009/41892-Pr, dne 18.9.2009.
- 6) Realizace hornických prací v přílehlajícím dobývacím prostoru Lom II bude uskutečňována v souladu s Dohodou, uzavřenou mezi organizací a organizací Palivový kombinát Ústí, s.p. dne 9.3.2007 a s následnými dohodami o využití části přílehlajícího DP Lom II organizací.
- 7) Bude dodržena podmínka, obsažená ve vyjádření Správy a údržby silnic Ústeckého kraje, p. o., č. j. TSÚ-TA/02082010 ze dne 2. 8. 2010.
- 8) Bude dodržena podmínka, obsažená ve Stanovisku Pozemkového fondu ČR, č. j. PFCR 460588/2010 SR ze dne 26. 8. 2010.
- 9) Bude dodržena podmínka, obsažená ve stanovisku Agentury ochrany přírody a krajiny ČR, Správy CHKO Labské pískovce, detašované pracoviště Klášterec nad Ohří, č. j. 01072/LP/2010/AOPK ze dne 30. 6. 2010.
- 10) Budou dodrženy podmínky, obsažené ve stanovisku Palivového kombinátu Ústí, státní podnik, č. j. PKÚ/5091/ŘP/6166/10 ze dne 1. 9. 2010.

- 11) Budou dodrženy podmínky, obsažené ve vyjádření Povodí Ohře, státní podnik, č. j. 003203-19081/2010 ze dne 13. 7. 2010.
- 12) Bude dodržena podmínka, obsažená ve stanovisku Ústavu archeologické památkové péče severozápadních Čech, veřejná výzkumná instituce, ze dne 27. 7. 2010.
- 13) Budou dodrženy podmínky, obsažené ve vyjádření Českých radiokomunikací a.s., č. j. ÚPTS/OS/59188/2010 ze dne 19. 7. 2010.
- 14) Budou dodrženy podmínky, obsažené ve vyjádření GTS Novera a.s., č. j. 351004181 ze dne 28. 6. 2010.
- 15) Budou dodrženy podmínky, obsažené ve stanovisku RWE Distribuční služby s.r.o., č. j. 3000/10/178 ze dne 20. 7. 2010.
- 16) Budou dodrženy podmínky, obsažené ve stanovisku Severočeských vodovodů a kanalizací, a.s., č. j. TPCZ/We/2010 ze dne 20. 7. 2010.
- 17) Budou dodrženy podmínky, obsažené ve vyjádření Telefónica O2 Czech Republic, a.s., č. j. 85282/10 ze dne 13. 7. 2010.
- 18) Organizace bude tvořit finanční rezervu na sanaci a rekultivaci pozemků, dotčených vlivem dobývání (FR na SaR). Výše FR na SaR bude odpovídat součinu výše roční těžby hnědého uhlí na lomu Bílina v tunách a měrných nákladů na jednu tunu vytěženého hnědého uhlí, které jsou stanoveny v kapitole 1.6. POPD ve výši 23,37 Kč (slovy dvacettřikorunyčeskéřicetsedmhaléřů) na tunu vytěženého nerostu. Výše tvorby bude v intervalu tří let aktualizována. Organizace zároveň takto vytvořenou FR na SaR uloží na zvláštní vázaný účet, zřízený u peněžního ústavu pouze k tomuto účelu a z něhož lze provádět výběry pouze na základě rozhodnutí OBÚ, vydaného za tímto účelem. Takto vytvořená FR na SaR bude na zvláštní vázaný účet za dané účetní období uložena vždy nejpozději do 30. června kalendářního roku následujícího po skončení příslušného účetního období.
- 19) Organizace bude tvořit finanční rezervu na vypořádání důlních škod (FR na DŠ). FR na DŠ bude vytvářena podle zásad uvedených v dokumentaci POPD, kapitole 1.6.2.1. Organizace nově tvořenou FR na DŠ uloží na zvláštní vázaný účet, zřízený u peněžního ústavu pouze k tomuto účelu a z něhož lze provádět výběry pouze na základě rozhodnutí OBÚ, vydaného za tímto účelem. Tvořená FR na DŠ bude na zvláštní vázaný účet uložena nejpozději do 30. června kalendářního roku následujícího po skončení účetního období, ve kterém byla zahájena hornická činnost.

Obvodní báňský úřad v Mostě tímto rozhodnutím současně

s c h v a l u j e

podle § 41 odst. 2) písm. c) zák. č. 169/1993 Sb., kterým se mění a doplňuje zák. č. 61/1988 Sb., vytváření finanční rezervy na vypořádání očekávaných důlních škod a na sanaci a rekultivaci pozemků dotčených vlivem dobývání v rozsahu POPD.

Platnost tohoto rozhodnutí je do dosažení hranic hornické činnosti dle POPD na lomu Bílina v období let 2010 - 2030 ze září 2010, pokud nebude Obvodním báňským úřadem v Mostě rozhodnuto jinak.

Odůvodnění:

Organizace podáním, doručeným na zdejší úřad dne 9.9.2010, požádala OBÚ v Mostě o povolení hornické činnosti na lomu Bílina v rozsahu dokumentace Plánu otvírky, přípravy a dobývání na lomu Bílina v období let 2010 – 2030 ze září 2010.

Dnem podání bylo ve výše uvedené věci zahájeno řízení a v oznámení o zahájení řízení byl stanoven termín ústního jednání spojeného s místním šetřením na den 14.10.2010.

Součástí podání byl ověřený výpis organizace z obchodního rejstříku, seznam pozemků dotčených HČ, výpis z katastru nemovitostí prokazující vlastnictví pozemků dotčených HČ účastníky řízení, geometrické plány všech dotčených katastrálních území, oprávnění organizace k hornické činnosti v rozsahu § 2 písm. a), b), c), d), e) a i) zákona č. 61/1988 Sb., ve znění platných předpisů, vydané OBÚ v Mostě dne 7.8.2009 pod č.j. 3790/09. Nedílnou součástí podání byly dále smlouvy, uzavřené s vlastníky pozemků, dotčených vlivem dobývání. Součástí podání byla rovněž mapová část, tvořená provozními mapami lomu se stavy vždy k 31.12. roků 2010, 2011, 2012, 2013, 2014, 2015, 2020, 2025 a 2030 v měřítku 1 : 5000, mapa báňsko - geologických řezů, mapa situace hlubinného dobývání, mapa bloků zásob, přehledná mapa, mapa plánu sanace a rekultivace – pozemky dotčené těžební činností, mapa plánu sanace a rekultivace - mapa skrývky kulturních vrstev půdy, mapa plánu sanace a rekultivace – lom Bílina, vnitřní výsypka a Pokrok, mapa plánu sanace a rekultivace – Radovesická výsypka, katastrální mapa a mapa s vyznačením vlastnictví pozemků.

Dále byl z hlediska ochrany zemědělské půdy doložen Souhlas s vynětím půdy ze ZPF, vydaný Ministerstvem životního prostředí, odborem ochrany horninového a půdního prostředí, pod č.j. 2369/660/10 dne 24.9.2010 (doplněný podáním organizace ze dne 1.10.2010). Souhlas je podmíněný plněním podmínek, za kterých byl vydán. Plnění těchto podmínek je ošetřeno ve výrokové části tohoto rozhodnutí. Souhlasem je dále schválena obecná část Plánu sanace a rekultivace, zpracovaného organizací R-PRINCIP MOST, s.r.o.

Z hlediska ochrany životního prostředí bylo k žádosti přiloženo Stanovisko k posouzení vlivů provedení záměru na životní prostředí, vydané Ministerstvem životního prostředí podle § 10 zák. č. 100/2001 Sb., o posuzování vlivů na životní prostředí, ve znění pozdějších předpisů, pod č.j. 65971/ENV/10 dne 29.7.2010 - souhlasné stanovisko k záměru „Plán otvírky, přípravy a dobývání lomu Bílina na období 2010 – 2030“, podmíněné 45-ti podmínkami pro fázi přípravy a 31-ti podmínkami pro fázi provozu. Plnění podmínek je ošetřeno ve výrokové části tohoto rozhodnutí.

Dále byla součástí žádosti následující stanoviska a vyjádření:

- Dohoda, uzavřená mezi organizací a organizací Palivový kombinát Ústí, s.p. o provádění hornických prací v sousedním dobývacím prostoru Lom II, ze dne 9.3.2007, podmíněná jednou podmínkou, je obsažena ve výrokové části rozhodnutí.
- Stanovisko Magistrátu města Mostu, odboru rozvoje a územního plánu, č. j. MmM/095818/2010/ORaÚP/MH ze dne 12. 7. 2010, bez námitek.
- Stanovisko Městského úřadu Bílina, odboru životního prostředí, č. j. OŽP/21641/V-111/Pa/2010 ze dne 2. 7. 2010 – souhlas, podmíněný respektováním stanoviska, vydaného v rámci zjišťovacího řízení, provedeného MŽP – podmínky stanoviska jsou obsaženy ve výrokové části rozhodnutí.

- Stanovisko Městského úřadu Duchcov, odboru výstavby a ŽP, č.j. MD/116889/VŽP/246/10/Dd-s ze dne 28. 6. 2010, bez námitek.
- Stanovisko Města Ledvice, č. j. 333/2010 ze dne 25. 6. 2010, bez námitek.
- Stanovisko Městského úřadu Litvínov, odboru regionálního rozvoje, č.j. MELTD 23493/2010 ze dne 9. 7. 2010, bez námitek.
- Vyjádření Městského úřadu Osek, odboru výstavby a místního hospodářství, č. j. VMH-2136/10-18/10-Hs ze dne 28. 6. 2010, bez námitek.
- Vyjádření Obce Braňany, č. j. 01057/2010 ze dne 13. 7. 2010, bez připomínek.
- Stanovisko Obecního úřadu Hrobčice, č. j. 826/2010 ze dne 2. 7. 2010, bez připomínek.
- Stanovisko Obce Kostomlaty pod Milešovkou, č. j. OUKpM-0732/2010 ze dne 29. 6. 2010, bez připomínek.
- Stanovisko Obce Mariánské Radčice, ze dne 30. 8. 2010, bez připomínek.
- Stanovisko Obecního úřadu Světec, č. j. 739/2010 ze dne 1. 7. 2010, bez připomínek.
- Stanovisko Krajského úřadu Ústeckého kraje, odboru životního prostředí a zemědělství, č. j. 127729/ZPZ/2010/V-1388 ze dne 11. 8. 2010, bez námitek za předpokladu dodržení podmínek stanoviska, vydaného v rámci zjišťovacího řízení provedeného MŽP – podmínky stanoviska jsou obsaženy ve výrokové části rozhodnutí.
- Závazné stanovisko Krajské hygienické stanice Ústeckého kraje se sídlem v Ústí nad Labem, č. j. KHSUL 22272/2010 ze dne 12. 8. 2010 (souhlasné).
- Vyjádření Správy a údržby silnic Ústeckého kraje, p. o., č. j. TSÚ-TA/02082010 ze dne 2. 8. 2010, podmíněné dodržením jedné podmínky, činností nebudou narušeny, poškozeny či znečišťovány krajské komunikace včetně jejich příslušenství, v opačném případě dojde k okamžité nápravě, je obsaženo ve výrokové části rozhodnutí.
- Vyjádření Úřadu pro zastupování státu ve věcech majetkových, územního pracoviště Ústí nad Labem, odboru odloučené pracoviště Chomutov, č. j. UZSVM/UCV/5856/2010-UCVR ze dne 30. 8. 2010 (souhlasné).
- Stanovisko Pozemkového fondu ČR, č. j. PFCR 460588/2010 SŘ ze dne 26. 8. 2010 – souhlasné, s podmíněním majetkoprávního vypořádání pozemků ve vlastnictví PF ČR do doby zahájení těžby, je obsaženo ve výrokové části rozhodnutí.
- Stanovisko Agentury ochrany přírody a krajiny ČR, Správy CHKO Labské pískovce, detašované pracoviště Klášterec nad Ohří, č. j. 01072/LP/2010/AOPK ze dne 30. 6. 2010, bez připomínek, požadují průběžně provádět přírodovědný výzkum a v případě zjištění výskytu zvláště chráněných druhů rostlin a živočichů v předstihu požádat příslušný orgán ochrany přírody o udělení výjimky ze základních podmínek ochrany těchto druhů, je obsaženo ve výrokové části rozhodnutí.
- Stanovisko České inspekce životního prostředí, Oblastního inspektorátu Ústí nad Labem, č. j. ČIŽP/44/IPP/1012525.001/10/UPT ze dne 11. 8. 2010, bez námitek za předpokladu dodržení podmínek stanoviska, vydaného v rámci zjišťovacího řízení provedeného MŽP – podmínky stanoviska jsou obsaženy ve výrokové části rozhodnutí.
- Stanovisko Palivového kombinátu Ústí, státní podnik, 400 76 Ústí nad Labem, č.j. PKÚ/3758/ŘP/5179/10 ze dne 27. 7. 2010, požadující doplnění informací.
- Stanovisko Palivového kombinátu Ústí, státní podnik, č. j. PKÚ/5091/ŘP/6166/10 ze dne 1. 9. 2010, souhlasné, podmíněné třemi podmínkami, je obsaženo ve výrokové části rozhodnutí.
- Vyjádření Povodí Ohře, s. p., č. j. 003203-19081/2010 ze dne 13. 7. 2010, souhlasné, podmíněné dvěma podmínkami, je obsaženo ve výrokové části rozhodnutí.
- Stanovisko Ředitelství silnic a dálnic ČR, č. j. 11621-ŘDS-10311-2010 ze dne 23. 7. 2010, bez připomínek.

- Stanovisko Ředitelství silnic a dálnic ČR, Správa Chomutov, pracoviště Ústí nad Labem, č. j. 001968/35020/2010/Bu ze dne 26. 7. 2010, bez připomínek.
- Stanovisko Správy železniční dopravní cesty, s. o., č. j. 33 352/10-OKS ze dne 2. 7. 2010, bez připomínek.
- Stanovisko Ústavu archeologické památkové péče severozápadních Čech, veřejná výzkumná instituce, ze dne 27. 7. 2010, bez připomínek, upozorňují na povinnost zajištění a provedení předstihových archeologických výzkumů, je obsaženo ve výrokové části rozhodnutí.
- Stanovisko Zemědělské a vodohospodářské správy, oblast povodí Ohře, pracoviště Chomutov, č. j. OPOh/CV/142/10 ze dne 14. 7. 2010, bez připomínek.
- Vyjádření ČD Telematika a.s., Servis kabelových sítí Ústí nad Labem, skupina ochrany a dokumentace, č. j. 12678/10/Ho ze dne 8. 7. 2010, bez připomínek.
- Vyjádření ČEPS a.s., č. j. 334/16113/2.7.2010/Le ze dne 2. 7. 2010, bez připomínek.
- Vyjádření Českých radiokomunikací a.s., č. j. ÚPTS/OS/59188/2010 ze dne 19. 7. 2010, bez připomínek za předpokladu dodržení podmínek, uvedených ve vyjádření při pracích prováděných v blízkosti zařízení ve vlastnictví Českých radiokomunikací a.s., je obsaženo ve výrokové části rozhodnutí.
- Vyjádření ČEZ Distribuce a.s., č. j. 1028073856 ze dne 30. 6. 2010, bez připomínek.
- Vyjádření ČEZ ICT Service a.s., č. j. P1A10000137311 ze dne 29. 6. 2010, bez připomínek.
- Vyjádření GTS Novera a.s., č. j. 351004181 ze dne 28. 6. 2010, bez připomínek za předpokladu dodržení podmínek, uvedených ve vyjádření při pracích prováděných v blízkosti zařízení ve vlastnictví GTS Novera a.s., je obsaženo ve výrokové části rozhodnutí.
- Vyjádření MERO ČR a.s., č. j. 2010/7/63-1 ze dne 15. 7. 2010, bez připomínek.
- Stanovisko RWE Distribuční služby s.r.o., č. j. 3000/10/178 ze dne 20. 7. 2010, bez připomínek za předpokladu dodržení podmínek, uvedených ve vyjádření při pracích, prováděných v blízkosti zařízení ve vlastnictví RWE Distribuční služby s.r.o., je obsaženo ve výrokové části rozhodnutí.
- Stanovisko SČVK a.s., č. j. TPCZ/We/2010 ze dne 20. 7. 2010, bez připomínek za předpokladu dodržení podmínek, uvedených ve vyjádření při pracích, prováděných v blízkosti zařízení ve vlastnictví SČVK a.s., je obsaženo ve výrokové části rozhodnutí.
- Vyjádření Telefónica O2 Czech Republic, a.s., č. j. 85282/10 ze dne 13. 7. 2010, bez připomínek.
- Vyjádření UPC Česká republika a.s., pracoviště Teplice, č. j. A02757/2010/13.07.2010 ze dne 13. 7. 2010, bez připomínek.
- Vyjádření Vojenské stavební a ubytovací správy Praha, č. j. 9876/41559-ÚP/2010-7103/44 ze dne 21. 7. 2010, bez připomínek.
- Závazné stanovisko Ministerstva zdravotnictví, Český inspektorát lázní a zřidel, č.j. ČIL-17.9.2009/41892-Pr, souhlas za předpokladu dodržení podmínky, že hornickou činností nesmí být zasazeny horniny podložního krystalinika. Přes uvedené zásahy do vulkanitů a křídových slínovců musí být zachována jeho minimální mocnost 50 m. Je obsaženo ve výrokové části rozhodnutí.

Dne 1.10.2010 bylo organizací provedeno doplnění podání o následující doklady a stanoviska:

- Rozhodnutí Ministerstva životního prostředí zn. 830/364/97, ze dne 29.4.1997, o stanovení chráněného ložiskového území Bílina pro ochranu výhradního ložiska hnědého uhlí.
- Rozhodnutí Ministerstva paliv o stanovení dobývacího prostoru Bílina zn. 32.1/291/65/Sb., ze dne 17.6.1965, včetně následných rozhodnutí o změnách DP Bílina.
- Rozhodnutí Ministerstva životního prostředí zn. 830/1843/98, ze dne 13.7.1998, o stanovení chráněného ložiskového území Duchcov pro ochranu výhradního ložiska hnědého uhlí.
- Rozhodnutí Ministerstva průmyslu ČSR – Správy hornictví o stanovení dobývacího prostoru Duchcov zn. 320/1828/Sta/MB/69, ze dne 8.12.1969, včetně následných rozhodnutí o změnách DP Duchcov.
- Rozhodnutí Ministerstva paliv o stanovení dobývacího prostoru Hrdlovka zn. 32.1/252/64, ze dne 15.5.1964, včetně následných rozhodnutí o změnách DP Hrdlovka.
- Smlouva o převodu DP Hrdlovka ze dne 21.10.2008, uzavřená mezi organizací a organizací Mostecká uhelná a.s.
- Souhlas s vynětím půdy ze ZPF, vydaný Ministerstvem životního prostředí, odborem ochrany horninového a půdního prostředí pod č.j. 2369/660/10, dne 24.9.2010.

Po doručení oznámení o zahájení řízení o povolení HČ byla na zdejší úřad do provedení ústního jednání doručena následující stanoviska a vyjádření:

- Sdělení – Občanské sdružení Kořeny, ze dne 28.9.2010, o přihlášení se do řízení jakožto účastník řízení, doručeno dne 30.9.2010.
- Vyjádření MERO ČR, a.s., č.j. 2010/7/63-2 ze dne 8.10.2010, bez připomínek, doručeno dne 14.10.2010.

Dne 14.10.2010, před zahájením ústního jednání, bylo organizací dále doplněno podání o:

- Vyjádření Správy a údržby silnic Ústeckého kraje, p. o., č. j. TSÚ-TA/08102010 ze dne 8.10. 2010, s totožnou podmínkou, jaká je uvedena ve vyjádření Správy a údržby silnic Ústeckého kraje, p. o., č. j. TSÚ-TA/02082010 ze dne 2. 8. 2010, tvořící přílohu žádosti. Podmínka je uvedena ve výrokové části rozhodnutí.
- Vyjádření Czech Coal a.s., zn. OSP – 553 – Pok ze dne 4.10.2010, bez připomínek.
- Plnou moc, vystavenou pro [REDAKCE] pověřující jej k jednání za vlastníka dotčeného pozemku p. [REDAKCE]

Při ústním jednání přítomní účastníci řízení vznesli námítky a připomínky, dále uvedené:

- Se zástupcem Pozemkového fondu ČR bylo upřesněno, že vyjádření PF ČR je součástí dokumentace POPD a bylo provedeno upřesnění formulace stanoviska PF ČR, uvedené v protokolu z ústního jednání.
- Zástupce organizace Lesy České republiky, s.p. vznesl dotaz na pozemek ve vlastnictví Lesy České republiky, s.p., byla poskytnuta kopie vyjádření této organizace, bez dalších připomínek.
- Krajská hygienická stanice Ústeckého kraje, územní pracoviště Teplice. Bylo upřesněno, že bylo ve věci žádosti organizace o povolení HČ podle POPD vydáno závazné stanovisko č.j. KHSUL 22272/2010, bez dalších připomínek.
- Magistrát města Mostu – vznesen dotaz ohledně zachování komunikace Mariánské Radčice – Braňany, vysvětleno, že nedojde k přerušení komunikace těžbou, bez dalších připomínek.
- Občanské sdružení Kořeny, byly vzneseny tři připomínky, bylo dohodnuto, že OS Kořeny zašle uvedené připomínky písemně na OBÚ v Mostě.
- Obec Osek – zástupce vznesl připomínku k návrhu Občanského sdružení Kořeny, týkající se velikosti ploch, navržených OS Kořeny k rekultivaci formou sukcese.

Po provedeném ústním jednání bylo k věci žádosti organizace o povolení HČ podle POPD doručeno písemné vyjádření Občanského sdružení Kořeny, souhlasné, za předpokladu splnění následujících podmínek:

- „1) Povolení o hornické činnosti do výrokové části explicitně převezme všechny podmínky, obsažené v závěrečném stanovisku EIA, vydaného k předmětnému záměru MŽP ČR ze dne 29.července 2010 (s výjimkou těch, které již byly naplněny samostatnými správními rozhodnutími dotčených orgány státní správy).
- 2) Povolení k hornické činnosti bude ve výroku obsahovat podmínku následujícího znění:
„Oznamovatel (či jeho případný právní nástupce) bude veškeré uhlí, vytěžené v rámci POPD 2010 – 2030, přednostně nabízet tuzemským provozovatelům centrálních zdrojů tepla, jejichž výroba tepla je cenově regulována.““

K podmínce č. 1:

K zajištění plnění podmínek, obsažených ve Stanovisku k posouzení vlivů na životní prostředí, vydaném Ministerstvem životního prostředí podle § 10 zák. č. 100/2001 Sb., o posuzování vlivů na životní prostředí, ve znění pozdějších předpisů, pod č.j. 65971/ENV/10 dne 29.7.2010, byla do výrokové části rozhodnutí zařazena podmínka č. 3. Stanovisko tvoří podklad pro vydání rozhodnutí, jeho podmínky jsou posuzovány a mohou, ale nemusí, být rozhodnutím akceptovány. V tomto případě veškeré podmínky akceptovány byly a jsou zařazeny do výrokové části rozhodnutí.

K podmínce č. 2:

Rozhodnutí o povolení hornické činnosti upravuje způsob provádění činností, výslovně specifikovaných ust. § 2 zákona č. 61/1988 Sb., o hornické činnosti, výbušninách a o státní báňské správě, ve znění platných předpisů, jakožto hornické činnosti. Žadatel může orgán státní báňské správy požádat o povolení činnosti, specifikované výše uvedeným ustanovením citovaného zákona, a to pouze v rozsahu, který je oprávněný vykonávat. V tomto případě se jedná o činnosti, uvedené v § 2 zákona č. 61/1988 Sb., o hornické činnosti, výbušninách a o státní báňské správě, ve znění platných předpisů, v rozsahu:

- písm. a) vyhledávání a průzkum ložisek vyhrazených nerostů,
 b) otvírka, příprava a dobývání výhradních ložisek,
 c) zřizování, zajišťování a likvidace důlních děl a lomů,
 d) úprava a zušlechťování nerostů prováděné v souvislosti s jejich dobýváním,
 e) zřizování a provozování odvalů, výsypek a odkališť při činnostech uvedených v písmenech a) až d),
 f) důlně měřická činnost.

OBÚ v Mostě sdílí obavy OS Kořeny z reálné možnosti nedostatku vhodného druhu hnědého uhlí pro potřeby teplárenství s dopadem na velké množství uživatelů dálkového tepla.

Prodej vyrobeného produktu však již není hornickou činností, požadovanou podmínku tedy nelze zanést do tohoto rozhodnutí.

Obvodní báňský úřad v Mostě, jakožto orgán státní báňské správy, není věcně příslušný k zařazení podmínky, týkající se regulace prodeje vyrobeného produktu do rozhodnutí, které povoluje hornickou činnost.

Požadovaná podmínka č. 2 vyjádření Občanského sdružení Kořeny se tedy **zamítá**.

Nedílnou součástí předložené žádosti tvoří Plán sanace a rekultivace z června 2010, zpracovaný pro organizaci organizací R-PRINCIP MOST, s.r.o. Dále také Geotechnické podklady pro POPD a Geotechnické zhodnocení báňských postupů lomu Bílina 2010 – 2030.

Předložená dokumentace POPD je v souladu s Vyhláškou ČBÚ č. 104/1988 Sb., o racionálním využívání výhradních ložisek, o povolování a ohlašování hornické činnosti a ohlašování činnosti prováděné hornickým způsobem, ve znění platných předpisů (dále jen Vyhl. ČBÚ č. 104/1988 Sb.).

Tato dokumentace byla schválena [redacted] v souladu s § 7 odst. 3) Vyhl. ČBÚ č. 104/1988 Sb.

K řízení o povolení HČ podle POPD nebyly dodatečně vzneseny žádné další námítky ani připomínky.

Správní poplatek za vydání tohoto rozhodnutí ve výši 1500,- Kč byl v souladu se zákonem č. 634/2004 Sb., položka 60 odst. 1b), ve znění pozdějších předpisů, uhrazen kolkovými známkami.

Poučení o odvolání:

Proti tomuto rozhodnutí lze podle § 81 a dalších zákona č. 500/2004 Sb., správní řád, podat odvolání k Českému báňskému úřadu v Praze prostřednictvím zdejšího úřadu do 15 dnů ode dne jeho doručení.

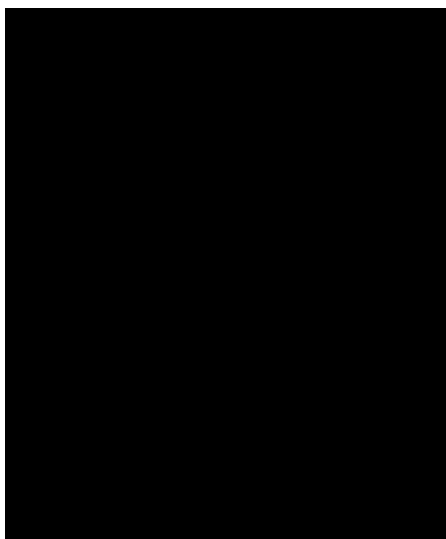

Čj.: SBS 27353/2021/OBÚ-04/1
Č. oprávnění: 2703

OBVODNÍ BÁŇSKÝ ÚŘAD

pro území kraje Ústeckého

vydává

podle § 5 odst. 2 zákona č. 61/1988 Sb., o hornické činnosti, výbušninách a o státní báňské správě, ve znění pozdějších předpisů (dále jen „zákon č. 61/1988 Sb.“), na základě splnění podmínek stanovených vyhláškou Českého báňského úřadu v Praze č. 15/1995 Sb., o oprávnění k hornické činnosti a činnosti prováděné hornickým způsobem, jakož i k projektování objektů a zařízení, které jsou součástí těchto činností, ve znění pozdějších předpisů (dále jen „vyhláška č. 15/1995 Sb.“), pro organizaci

Severočeské doly a.s.

Boženy Němcové 5359, 430 01 Chomutov
IČ: 499 01 982

OPRÁVNĚNÍ

k hornické činnosti
v rozsahu

ustanovení § 2,

- písm. a) vyhledávání a průzkum ložisek vyhrazených nerostů
b) otvírka, příprava a dobývání výhradních ložisek
f) zřizování, zajišťování a likvidace důlních děl a lomů
g) úprava a zušlechťování nerostů prováděné v souvislosti s jejich dobýváním
h) zřizování a provozování odvalů, výsypek a odkališť při činnostech uvedených v písmenech a) až d)
i) důlně měřická činnost

zák. č. 61/1988 Sb., ve znění pozdějších předpisů.

Odborně způsobilá osoba:

- jméno a příjmení: [redacted]
trvalý pobyt: [redacted] Dubí, 417 02
datum narození: [redacted]
osvědčení o odborné způsobilosti vydal ČBÚ v Praze
dne 18. 12. 1997 pod č.j. [redacted]
- jméno a příjmení: [redacted]
trvalý pobyt: [redacted] Teplice, 415 01
datum narození: [redacted]
osvědčení o odborné způsobilosti vydal ČBÚ v Praze
dne 7. 1. 2009 pod č.j. [redacted]
- jméno a příjmení: [redacted]
trvalý pobyt: [redacted], Droužkovice, 431 44
datum narození: [redacted]
osvědčení o odborné způsobilosti vydal ČBÚ v Praze
dne 15. 3. 1995 pod č.j. [redacted]
- jméno a příjmení: [redacted]
trvalý pobyt: [redacted], Jirkov, 431 11
datum narození: [redacted]
osvědčení o odborné způsobilosti vydal ČBÚ v Praze
dne 3. 11. 2005 pod č.j. [redacted]
- jméno a příjmení: [redacted]
trvalý pobyt: [redacted] Litvínov, 436 01
datum narození: [redacted]
osvědčení o odborné způsobilosti vydal ČBÚ v Praze
dne 1. 7. 1995 pod č.j. [redacted]
- jméno a příjmení: [redacted]
trvalý pobyt: [redacted], Bystřany, 417 61
datum narození: [redacted]
osvědčení o odborné způsobilosti vydal ČBÚ v Praze
dne 14. 6. 2017 pod č.j. [redacted]
- jméno a příjmení: [redacted]
trvalý pobyt: [redacted], Spořice, 431 01
datum narození: [redacted]
osvědčení o odborné způsobilosti vydal ČBÚ v Praze
dne 14. 6. 2017 pod č.j. SBS [redacted]
- jméno a příjmení: [redacted]
trvalý pobyt: [redacted] Louny, 440 01
datum narození: [redacted]
osvědčení o odborné způsobilosti vydalo MŽP v Praze
dne 18. 12. 2003 pod č.j. [redacted]
poř. č. [redacted]

O d ů v o d n ě n í :

Žádost organizace Severočeské doly a.s. ze dne 30. 6. 2021 odpovídá požadavkům vyhlášky ČBÚ č. 15/1995 Sb., ve znění pozdějších předpisů, a uvedená organizace prokázala, že je odborně způsobilá zabezpečovat činnosti v rozsahu požadovaného oprávnění.

Důvodem žádosti organizace bylo vyjmutí odborně způsobilé osoby – h [REDACTED]
[REDACTED]. Z oprávnění byl vyjmut [REDACTED]
[REDACTED] Chomutov, datum narození [REDACTED]
a [REDACTED] Paskov, datum
narození [REDACTED]

Na základě tohoto oznámení a z podnětu uvedené organizace byla provedena změna oprávnění k hornické činnosti vydaného zdejší úřadem pod čj. SBS 21256/2017/OBÚ-04/1 dne 19. 7. 2017, ev.č. 2575.

Správní poplatek za vydání tohoto rozhodnutí ve výši 500,- Kč byl v souladu se zákonem č. 634/2004 Sb., položka 60 odst. 1, písm. a), ve znění pozdějších předpisů, uhrazen kolkovými známkami.

P o u ě n í o o d v o l á n í :

Proti tomuto rozhodnutí lze podle ustanovení § 81 a následujících zákona č. 500/2004 Sb., správní řád, ve znění pozdějších předpisů, podat odvolání, a to ve lhůtě 15 dnů od jeho oznámení podáním k Českému báňskému úřadu v Praze prostřednictvím Obvodního báňského úřadu pro území kraje Ústeckého. Prvním dnem lhůty je den následující po dni oznámení rozhodnutí. Odvolání musí mít náležitosti uvedené v § 37 odst. 2 správního řádu a je nutno ho podat podle § 82 citovaného zákona. O odvolání rozhoduje Český báňský úřad v Praze.

V Mostě, dne 7. 7. 2021

[REDACTED]

[REDACTED]