



O s v ě d ě n í  
ve smyslu ust. § 41 zákona č. 128/2000 Sb. o obcích zveřejněno od 24.04.2017 do 15.05.2017  
schváleno usnesením Zastupitelstva města Karviné č. 617 ze dne 13.06.2017

Vyhotovil: Magistrát města Karviné, Odbor majetkov...

datum: 12. 07. 2017 Podpis: [redacted]

## Kupní smlouva MMK/SML/527/2017

### **statutární město Karviná**

adresa:  
zastoupené:  
k podpisu smlouvy oprávněna na základě  
pověření ze dne 14.12.2016:

IČ:  
DIČ:  
bankovní spojení:  
číslo účtu:  
variabilní symbol:  
konstantní symbol:  
specifický symbol:

Fryštátská 72/1, 733 24 Karviná-Fryštát  
Tomášem Hanzlem, primátorem města Karviné

Ing. Helena Bogoczová, MPA, vedoucí Odboru  
majetkového Magistrátu města Karviné

00297534  
CZ00297534  
Česká spořitelna, a.s.

[redacted]  
06019676  
558  
770

**jako prodávající**

a

### **Bytové družstvo Božkova 400/67**

zapsané v obchodním rejstříku vedeném Krajským soudem v Ostravě, oddíl Dr, vložka 5422  
jednající:

se sídlem:

IČ:

Jaromír Konečný, předseda představenstva  
Zdeněk Pospíšil, místopředseda představenstva  
Božkova 400/67, Ráj, 734 01 Karviná  
06019676

**jako kupující**

se dohodli a uzavřeli mezi sebou tuto

**kupní smlouvu:**

I.

### Úvodní ustanovení

Prodávající prohlašuje, že je na základě zákona č. 172/1991 Sb., o převodu některých věcí z majetku České republiky do vlastnictví obcí, v platném znění, vlastníkem pozemku parc. č. 529/31 (druh pozemku: zastavěná plocha a nádvoří) o výměře 284 m<sup>2</sup> jehož součástí je budova – bytový dům č. p. 400, vše v katastrálním území Ráj, část obce Ráj, obec Karviná. Výše uvedené nemovitosti jsou zapsány v katastru nemovitostí u Katastrálního úřadu pro Moravskoslezský kraj, katastrální pracoviště Karviná na listu vlastnictví 10001.

h

Geometrickým plánem č. 3122-145/2015 ze dne 30. 09. 2015, který zpracoval Ing. Andřej Waloszek došlo ke vzniku pozemku parc. č. 529/146 (druh pozemku: ostatní plocha), to vše v katastrálním území Ráj. Geometrický plán č. 3122-145/2015 ze dne 30. 09. 2015 je přílohou č. 1 této smlouvy a její nedílnou součástí.

## II. Předmět prodeje

Prodávající touto smlouvou prodává kupujícímu předmět převodu specifikovaný v tomto článku smlouvy a kupující od prodávajícího tento předmět převodu přejímá a do svého vlastnictví kupuje se všemi právy a povinnostmi, součástmi a příslušenstvím, a to za dohodnutou kupní cenu uvedenou v článku III. této smlouvy. Předmětem převodu dle této smlouvy jsou:

- pozemek parc. č. 529/31 (druh pozemku: zastavěná plocha a nádvoří) jehož součástí je bytový dům č. p. 400, vše katastrální území Ráj, část obce Ráj, obec Karviná
- nově vzniklý pozemek parc. č. 529/146 (druh pozemku: ostatní plocha), katastrální území Ráj, část obce Ráj, obec Karviná.

Příslušenstvím k nemovitostem se rozumí zejména přípojka vody z městského vodovodu do domu, přípojka kanalizace z domu do obecní kanalizace, přípojka zemního plynu, přípojka elektro vedená zemním kabelem do domu vždy od paty domu.

## III. Cena

Za převod vlastnického práva k předmětu převodu dle této smlouvy se kupující zavazuje uhradit prodávajícímu kupní cenu **Kč 14.875.600,00** slovy: Čtrnáctmilionů osmsetšedesát pět tisíc šest set korun českých.

Tato cena byla stanovena dohodou mezi prodávajícím a kupujícím a byla schválena usnesením Zastupitelstva města Karviné, č. usn. 617 ze dne 13. 06. 2017.

Částku ve výši **Kč 234.000,00** slovy: Dvě stě třicet čtyř tisíc korun českých, uhradil kupující prodávajícímu před podpisem této smlouvy. Doplátek kupní ceny ve výši **Kč 14.641.600,00** slovy: Čtrnáctmilionů šest set čtyřicet jedent tisíc šest set korun českých se kupující zavazuje uhradit prodávajícímu na účet prodávajícího uvedený v záhlaví této smlouvy do 60 dnů ode dne uzavření této kupní smlouvy.

Smluvní strany se dohodly, že neuhradí-li kupující kupní cenu ve sjednané lhůtě, je prodávající oprávněn od této smlouvy odstoupit.

## IV. Práva a závazky týkající se předmětu převodu

1. Prodávající tímto prohlašuje, že na předmětu převodu neváznou žádné dluhy, že předmět převodu není zatížen žádnými zástavními právy, věcnými břemeny nebo jinými omezeními vlastnických práv vyjma níže uvedených.
2. Prodávající prohlašuje, že mu není známa žádná faktická vada předmětu převodu, která by neodpovídala jeho běžnému opotřebení, na kterou by jinak měl povinnost kupujícího upozornit.
3. Kupující je v souvislosti s převodem vlastnického práva k předmětu převodu uvedenému v článku II. této smlouvy seznámen se skutečností, že na něj přechází veškeré platné nájemní

smlouvy vztahující se k předmětu prodeje a to nabytím vlastnického práva kupujícího k předmětu převodu.

4. Budova - bytový dům č. p. 400 je napojena přípojkami na veřejné rozvody energie, vody, plynu a na veřejnou kanalizaci, dálkově je přivedena topná voda. Anténní stožár a zesilovač antény je osazen na domě č. p. 400 a slouží pro tento dům. Bytový dům je zásobován topnou vodou (ToV) z předávací stanice PS 601. Sekundární rozvody venkovní ToV jsou vedené z PS 601. Od 601-030 vede sekundární rozvod venkovní ToV do bytového domu č. p. 400, kde se mění na sekundární rozvod vnitřní a vchází do domovních předávacích stanic v bytovém domě č. p. 400, které slouží pro přípravu ÚT a TUV. Domovní předávací stanice v bytovém domě č. p. 400 je pro bytový dům č. p. 400. Má samostatné měření tepla pro ÚT pro bytový dům č. p. 400, číslo odběrného místa pro ÚT je F 300-601/030, počítadlo typu Danfoss DN 50 ultrazvuk, v. č. 365701Y105 (rok ověření 2013). Měření tepla pro přípravu TUV je jen pro bytový dům č. p. 400. Číslo odběrného místa pro TUV je F300-601/530, DN 65. Domovní rozvody ústředního topení a teplé užitkové vody včetně uzavíracích armatur a regulace, které zásobují teplem a TUV bytový dům č. p. 400 jsou v majetku vlastníka bytového domu č. p. 400.

Předmětem převodu dle této smlouvy nejsou:

- domovní rozvody telekomunikací ( toto zařízení není předmětem převodu a zůstává nadále v majetku Telefonica O2 Czech Republic, a.s.)
  - sekundární rozvody tepla a teplé užitkové vody a technologické zařízení v napojovacím uzlu tato zařízení nejsou předmětem převodu a zůstávají nadále v majetku Veolia Energie ČR, a.s.)
  - rozvody kabelové televize ( kabelová televize má z právního hlediska charakter obecně prospěšného zařízení a je majetkem provozovatele).
5. Z prodávajícího přecházejí na kupujícího tato práva týkající se předmětu převodu:
- Budova – bytový dům je napojen na zásobování teplem a teplou vodou na základě smlouvy č. 37908 ze dne 06. 01. 1994, uzavřené se společností Voelia Energie ČR, a.s. ve znění vzestupně číslovaných dodatků č. 1 – 4 z předávací stanice PS 601. Napojovací uzel pro topnou vodu ToV se nachází v bytovém domě č. p. 400 v domovní předávací stanici, která je pro bytový dům č. p. 400. Číslo odběrného místa pro bytový dům č. p. 400 pro ÚT je F 300-601/030 a pro TUV je F 300-601/530.
  - Odebírat pitnou vodu z veřejného vodovodu, který je ve vlastnictví SMVaK Ostrava a.s., na základě smlouvy č.97/01/93, ze dne 20. 12. 1993 nyní pod č. 383/97 ze dne 13. 05. 1997, Číslo odběrného místa pro č. p. 400 je 4490105.
  - Vodoměr je v bytovém domě č. p. 400.
  - Odvádět dešťovou a splaškovou vodu do veřejné kanalizace na základě smlouvy č.97/01/93 ze dne 20. 12. 1993, nyní pod č.383/97 ze dne 13. 05. 1997, uzavřenou se SmVaK Ostrava,a.s.
  - Odebírat zemní plyn na základě individuálních smluv o dodávkách zemního plynu.
  - Odebírat elektrickou energii z veřejných rozvodů hlavního rozváděče, umístěného na budově a na základě smlouvy č. EL-20160728-504-1 s CENTROPOLEM ENERGY a.s. ( mimo domácnosti-individuální přihlášky).
  - Sjednán odvoz odpadků na základě obecně závazné vyhlášky statutárního města Karviné, která je v souladu se zákonem č. 185/2001 Sb., o odpadech a o změně některých dalších zákonů, ve znění pozdějších předpisů.
  - Uzavřená smlouva o umístění základnové stanice společnosti České telekomunikační infrastruktury, a.s., se sídlem Olšanská 2681/6, Žižkov,130 Praha 3.

- Uzavřená smlouva o umístění zařízení pro bezdrátové připojení k internetu mezi Statutárním městem Karviná a společností VEJNET.CZ s.r.o., Borovského 2000, 734 01 Karviná.
  - Byl udělen souhlas vlastníka s připojením domu č. p. 400 k Optické metropolitní síti firmě PCDA, a.s., se sídlem 28. října 1168/102, 702 00 Ostrava, Moravská Ostrava.
  - Byl udělen souhlas vlastníka – statutárního města Karviné s dodáním a instalací rádiové sítě na dům č. p. 400, Karviná-Ráj, pro potřeby Městské policie Karviná a to v rámci projektu „Zintenzivnění přeshraniční spolupráce městských policí v Karviné a Jastrzębie-Zdroju“, registrační číslo projektu: CZ.11.4.120/0.0/0.0/15\_006/0000062, který je spolufinancován z prostředků Evropského fondu regionálního rozvoje v rámci Programu Interreg V-A Česká republika – Polsko. Součástí projektu je projektová aktivita „Komunikační technika“ v rámci níž bude realizována veřejná zakázka „Komunikační technika - rádiová síť“, což obnáší dodání nových vysílaček a sítě pro Městskou policii Karviná.
  - Byl udělen souhlas vlastníka – statutárního města Karviné s dodáním a instalací kamerového bodu v rámci projektu Městského kamerového a dohlížecího systému na dům č. p. 400, Karviná-Ráj, pro potřeby Městské policie Karviná.
6. Kupující má právo v souvislosti s příjmem televizního signálu, přijímat televizní signál ze společné televizní antény a anténního zesilovače, které jsou umístěny na střeše bytového domu č. p. 400 a slouží pro bytový dům č. p. 400.
  7. Kupující je povinen dodržovat zákon č. 13/1997 Sb., o pozemních komunikacích, ve znění pozdějších předpisů.
  8. Ve prospěch firmy Veolia Energie ČR, a. s., se sídlem Ostrava, 28. října 3337/7, Moravská Ostrava, PSČ 702 00, IČ : 451 93 410 vzniká věcné břemeno ze zákona č. 458/2000 Sb., ve znění pozdějších předpisů v rozsahu ustanovení § 76 odstavec 5 písmeno b), c), e), § 77 odstavec 6 a § 87 odstavec 6.
  9. V souvislosti s údržbou, opravami a rekonstrukcí všech kanalizačních a vodovodních přípojek, které přísluší, ve smyslu platného zákona o vodovodech a kanalizacích, k domu č. p. 400 a které vedou přílehlými pozemky jiného vlastníka, je vlastník bytového domu povinen požádat vlastníka dotčených pozemků o vstup na předmětné pozemky.

Kupující prohlašuje, že je mu znám fakticky i právní stav předmětu převodu ke dni uzavření této smlouvy a v tomto stavu jej do svého vlastnictví přejímá.

## **V. Nabytí vlastnického práva**

Kupující nabude vlastnické právo k předmětu převodu vkladem vlastnického práva do katastru nemovitostí u Katastrálního úřadu pro Moravskoslezský kraj, katastrální pracoviště Karviná. Do té doby jsou smluvní strany svými projevy vůle vyjádřenými touto smlouvou vázány.

Smluvní strany se dohodly, že návrh na zahájení řízení o povolení vkladu práva vlastnického do katastru nemovitostí podá prodávající 1. dne měsíce následujícího po měsíci, v němž kupující uhradí kupní cenu uvedenou v čl. III. této smlouvy. Správní poplatek za tento vklad uhradí prodávající.

Poplatníkem daně z nabytí nemovitých věcí je kupující, který je povinen podat místně příslušnému správci daně přiznání k dani z nabytí nemovitých věcí.

Smluvní strany se dohodly, že daň z nabytí nemovitých věcí ve výši Kč 595.024,00 uhradí správci daně prodávající, a to do 15 dnů po obdržení oznámení od kupujícího, že přiznání k dani z nemovitých věcí bylo kupujícím podáno příslušnému správci daně.

Pro případ, že katastrální úřad návrh na vklad vlastnického práva pravomocně zamítne, se smluvní strany dohodly, že nabytím právní moci takového zamítavého rozhodnutí katastrálního úřadu se smlouva od počátku ruší a smluvní strany jsou si povinny vrátit vzájemná plnění.

## VI. Ostatní ujednání

Kupující podpisem kupní smlouvy potvrzuje, že mu při podpisu kupní smlouvy byl prodávajícím předán Průkaz energetické náročnosti budovy ze dne 19. 07. 2016, zpracovaný v souladu se zákonem č. 406/2000 Sb., o hospodaření energií, ve znění pozdějších předpisů.

Přílohou č. 1 k této smlouvě je geometrický plán č. 3122-145/2015 ze dne 30. 09. 2015.

Právní vztahy touto smlouvou neupravené se řídí obecně závaznými právními předpisy, zejména zákonem č. 89/2012 Sb., občanský zákoník.

Znaleckým posudkem o ceně obvyklé číslo 1601-31/17, zpracovaného znalcem Ing. Janou Machovou dne 02. 05. 2017 je stanovena obvyklá cena předmětu převodu na částku Kč 15.500.000,00.

Prodávající tímto upozorňuje kupujícího na to, že mu poskytuje podporu de minimis ve výši Kč 1.219.424,00 ve smyslu nařízení Komise (EU) č. 1407/2013 ze dne 18. prosince 2013 o použití článku 107 a 108 Smlouvy o fungování Evropské unie na podporu de minimis (Úř. věst. L 352, 24. 12. 2013, s. 1). Zároveň prodávající upozorňuje kupujícího, že celková výše podpory de minimis poskytnutá jednomu subjektu dle výše uvedeného nařízení nesmí překročit částku 200.000,00 EUR v kterémkoliv třiletém období.

V případě rozdělení kupujícího, jakožto příjemce podpory de minimis, na dva či více samostatné podniky v období 3 let od nabytí účinnosti této smlouvy je kupující povinen neprodleně po rozdělení kontaktovat prodávajícího a kompetentní koordinační orgán v oblasti veřejné podpory za účelem sdělení informace, jak podporu de minimis poskytnutou dle této smlouvy rozdělit v Centrálním registru podpor malého rozsahu. Při nesplnění dané povinnosti se kupující vystavuje případnému odejmutí předmětné podpory de minimis.

Statutární město Karviná je povinným subjektem dle zákona č. 340/2015 Sb., o registru smluv, v platném znění. Smluvní strany se dohodly, že povinnosti dle tohoto zákona v souvislosti s uveřejněním smlouvy zajistí statutární město Karviná.

Smluvní strany souhlasí s uveřejněním v registru smluv dle zákona č. 340/2015 Sb., o registru smluv, v platném znění.

Smluvní strany souhlasí s tím, že v registru smluv bude zveřejněn celý rozsah smlouvy, včetně osobních údajů, a to na dobu neurčitou.

Smluvní strany se dohodly, že veškeré písemnosti související s touto smlouvou jim budou doručovány na adresu uvedenou v záhlaví této smlouvy, nesdělí-li jedna smluvní strana druhé smluvní straně písemně jinou adresu pro doručování písemností, nebo datové schránky, má-li ji smluvní strana zřízenou. Smluvní strany se dále dohodly pro případ, že kupující zmaří doručení písemností zasílaných prostřednictvím držitele poštovní licence tím, že prodávajícímu neoznámí změnu adresy pro doručování písemností, tato se bude považovat za doručenu třetím pracovním dnem po odeslání.

Náklady spojené s vyhotovením kupní smlouvy a převodem nese prodávající, s výjimkou správního poplatku za ověřování podpisů na straně kupujícího.

Tato kupní smlouva byla vyhotovena ve třech stejnopisech, z nichž jeden stejnopis obdrží prodávající, jeden stejnopis obdrží kupující a jeden stejnopis bude sloužit pro potřeby vkladu do katastru nemovitostí.

Obě smluvní strany konstatují, že ve smlouvě nejsou žádná slova opravována, přepisována či vepisována. Smluvní strany této smlouvy shodně prohlašují, že si tuto kupní smlouvu před jejím podpisem řádně přečetly, že byla uzavřena po vzájemném projednání, podle jejich pravé vůle, určitě, vážně a srozumitelně, nikoliv v tísní za nápadně nevýhodných podmínek. Obě smluvní strany potvrzují správnost a autentičnost této smlouvy svými podpisy.

Přílohy:

1. Geometrický plán č. 3122-145/2015 ze dne 30. 09. 2015
2. Čestné prohlášení žadatele o podporu v režimu de minimis

Karviná dne 13. 07. 2017

Karviná dne 12. 07. 2017

Prodávající:



za statutární město Karviná  
Ing. Helena Bogoczová, MPA  
vedoucí Odboru majetkového  
Magistrátu města Karviné



Kupující:

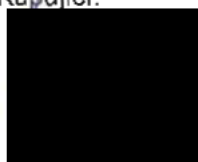

Jaromír Konečný  
předseda představenstva  
Bytového družstva  
Božkova 400/67



Zdeněk Pospíšil  
místopředseda představenstva  
Bytového družstva  
Božkova 400/67



**VÝKAZ DOSAVADNÍHO A NOVÉHO STAVU ÚDAJU KATASTRU NEMOVITOSTI**

Dosavadní stav			Nový stav						Porovnání se stavem evidence právních vztahů				
Označení pozemku parc. číslem	Výměra parcely ha m <sup>2</sup>	Druh pozemku Způsob využití	Označení pozemku parc. číslem	Výměra parcely ha m <sup>2</sup>	Druh pozemku Způsob využití	Typ stavby Způsob využití	Zpús. určení výměr	Díl přechází z pozemku označeného v		Číslo listu vlastnictví	Výměra dílu		Ozn. dílu
								katastru nemovitostí	dřívější poz. evidence		ha	m <sup>2</sup>	
529/30	37 94	ostat.pl. zeleň	529/30	37 56	ostat.pl.		2	529/30		10001	37	56	
			529/146	38	zeleň		2	529/30		10001		38	
					ostat.pl. jiná pl.								
	37 94			37 94									

**Seznam souřadnic (S-JTSK)**

číslo bodu	Souřadnice pro zápis do KN		kód kvality	Poznámka
	Y	X		
1	450 850,44	1 102 058,59	3	žel.hřeb
2	450 863,58	1 102 074,41	3	plast.mez.
3	450 875,54	1 102 064,55	3	plast.mez.
4	450 870,63	1 102 058,63	3	plast.mez.
5	450 870,89	1 102 058,33	3	plast.mez.
6	450 867,71	1 102 054,39	3	plast.mez.
7	450 867,36	1 102 054,66	3	plast.mez.
8	450 862,39	1 102 048,69	3	plast.mez.
9	450 850,76	1 102 058,97	3	průsečík
10	450 870,15	1 102 057,32	3	průsečík
11	450 868,47	1 102 055,30	3	průsečík

<p><b>GEOMETRICKÝ PLÁN pro Rozdělení pozemku</b></p>	<p>Geometrický plán: ověřil úředně oprávněný zeměměřický inženýr:</p> <p>Iméno, příjmení: <b>Ing. Andrej Waloszek</b></p> <p>Číslo položky seznamu úředně oprávněných zeměměřických inženýrů: <b>2087/2001</b></p> <p>Dne: <b>30.9.2015</b> Číslo: <b>145/2015</b></p> <p>Náležitostmi a přesností odpovídá právním předpisům.</p>	<p>Stejnopis ověřil úředně oprávněný zeměměřický inženýr:</p> <p>Iméno, příjmení: <b>Ing. Andrej Waloszek</b></p> <p>Číslo položky seznamu úředně oprávněných zeměměřických inženýrů: <b>2087/2001</b></p> <p>Dne: <b>7.10.2015</b> Číslo: <b>145/2015</b></p> <p>Tento stejnopis odpovídá geometrickému plánu v elektronické podobě uloženému v dokumentaci katastrálního úřadu.</p>	
	<p>Vyhotovitel: <b>Ing. Andrej Waloszek</b> Husova 822/16 733 01 Karviná - Fryštát</p>	<p>Katastrální úřad souhlasí s očišćením parcel.</p>	<p>Ověření stejnopisu geometrického plánu v listinné podobě.</p>
	<p>Číslo plánu: <b>3122-145/2015</b></p>	<p>Katastrální úřad pro Moravskoslezský kraj Katastrální pracoviště Karviná Ing. Petr Bannert PGP-1000/2015-803 2015.10.06 14:11:05 CEST</p>	
	<p>Okres: <b>Karviná</b></p>		
	<p>Obec: <b>Karviná</b></p>		
<p>Kat. území: <b>Ráj</b></p>			
<p>Mapový list: <b>DKM</b></p> <p>Dosavadním vlastníkům pozemků byla poskytnuta možnost seznámit se v terénu s průběhem navrhovaných nových hranic, které byly označeny předepsaným způsobem.</p>			

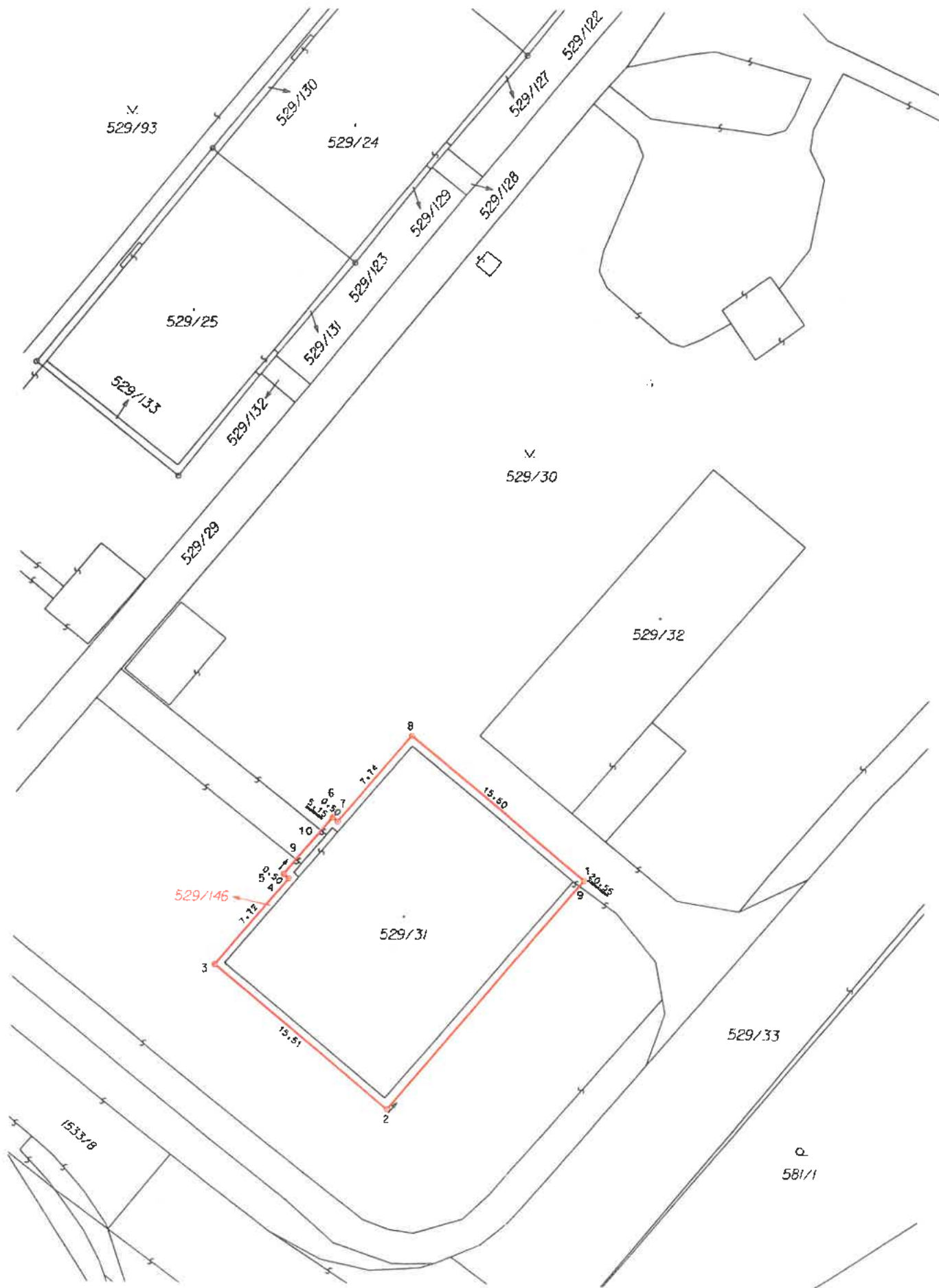

529/93

529/130

529/24

529/121

529/122

529/25

529/123

529/128

529/133

529/132

529/131

529/30

529/29

529/32

529/31

529/146

529/33

581/1

1533/8



Čestné prohlášení žadatele o podporu v režimu *de minimis*

Obchodní jméno / Jméno žadatele	Bytové družstvo Božkova 400/67
Sídlo / Adresa žadatele	Božkova 400/67, Ráj, 734 01 Karviná
IČ / Datum narození	060 19 676

1. Žadatel prohlašuje, že jako účetní období používá

kalendářní rok.

hospodářský rok (začátek ....., konec .....

V případě, že během předchozích dvou účetních období došlo k přechodu z kalendářního roku na rok hospodářský anebo opačně, uveďte tuto skutečnost vypsáním účetních období, která byla použita (např. 1. 4. 2012 - 31. 3. 2013; 1. 4. 2013 - 31. 12. 2013):

.....

2. Podniky<sup>1</sup> propojené s žadatelem o podporu

**Žadatel o podporu se považuje za propojený<sup>2</sup> s jinými podniky, pokud i tyto subjekty mezi sebou mají některý z následujících vztahů:**

a) jeden subjekt vlastní více než 50 % hlasovacích práv, která náležejí akcionářům nebo společníkům, v jiném subjektu;

b) jeden subjekt má právo jmenovat nebo odvolat více než 50 % členů správního, řídícího nebo dozorčího orgánu jiného subjektu;

c) jeden subjekt má právo uplatňovat více než 50% vliv v jiném subjektu podle smlouvy uzavřené s daným subjektem nebo dle ustanovení v zakladateiské smlouvě nebo ve stanovách tohoto subjektu;

d) jeden subjekt, který je akcionářem nebo společníkem jiného subjektu, ovládá sám, v souladu s dohodou uzavřenou s jinými akcionáři nebo společníky daného subjektu, více než 50 % hlasovacích práv, náležejících akcionářům nebo společníkům, v daném subjektu.

Subjekty, které mají s žadatelem o podporu jakýkoli vztah uvedený pod písm. a) až d) prostřednictvím jednoho nebo více dalších subjektů, se také považují za podnik propojený s žadatelem o podporu.

Do výčtu podniků propojených přímo či zprostředkovaně se žadatelem o podporu se zahrnují osoby zapsané v základních registrech v souladu se zákonem č. 111/2009 Sb., o základních registrech, ve znění pozdějších předpisů.

Žadatel prohlašuje, že

není ve výše uvedeném smyslu propojen s jiným podnikem.

je ve výše uvedeném smyslu propojen s následujícími podniky:

Obchodní jméno podniku/Jméno a příjmení	Sídlo/Adresa	IČ/Datum narození

<sup>1</sup> Podle pravidel veřejné podpory lze za podnik považovat jakýkoliv subjekt, který provádí hospodářskou činnost, tedy nabízí na trhu zboží nebo služby, a to bez ohledu na právní formu tohoto subjektu.

<sup>2</sup> Bližší informace o propojeném podniku naleznete v METODICKÉ PŘÍRUČCE k aplikaci pojmu „jeden podnik“ z pohledu pravidel podpory *de minimis*.

3. Žadatel prohlašuje, že podnik (žadatel) v současném a 2 předcházejících účetních obdobích

- nevznikl spojením podniků či nabytím podniku.  
 vznikl spojením (fúzí splynutím<sup>3</sup>) níže uvedených podniků:  
 nabytím (fúzí sloučením<sup>4</sup>) převzal jmění níže uvedeného/ých podniku/ů:

Obchodní jméno podniku	Sídlo	IČ

Výše uvedené změny spočívající ve spojení či nabytí podniků

- jsou již zohledněny v Centrálním registru podpor malého rozsahu.  
 nejsou zohledněny v Centrálním registru podpor malého rozsahu.

4. Žadatel prohlašuje, že podnik (žadatel) v současném a 2 předcházejících účetních obdobích

- nevznikl rozdělením (rozštěpením nebo odštěpením<sup>5</sup>) podniku.  
 vznikl rozdělením níže uvedeného podniku:

Obchodní jméno podniku	Sídlo	IČ

a převzal jeho činnosti, na něž byla dříve poskytnutá podpora *de minimis* použita<sup>6</sup>. Podniku (žadateli) byly přiděleny následující (dříve poskytnuté) podpory:

Datum poskytnutí	Poskytovatel	Částka v Kč

Výše uvedené změny spočívající v rozdělení podniků

- jsou již zohledněny v Centrálním registru podpor malého rozsahu.  
 nejsou zohledněny v Centrálním registru podpor malého rozsahu.

5. Žadatel níže svým podpisem

- potvrzuje, že výše uvedené údaje jsou přesné a pravdivé a jsou poskytovány dobrovolně;
- se zavazuje k tomu, že v případě změny předmětných údajů v průběhu administrativního procesu poskytnutí podpory *de minimis* bude neprodleně informovat poskytovatele dané podpory o změnách, které u něj nastaly;

<sup>3</sup> Viz § 62 zákona č. 125/2008 Sb., o přeměnách obchodních společností a družstev, ve znění pozdějších předpisů.



<sup>4</sup> Viz § 61 zákona č. 125/2008 Sb.

<sup>5</sup> Viz § 243 zákona č. 125/2008 Sb.

<sup>6</sup> Pokud by na základě převzatých činností nebylo možné dříve poskytnuté podpory *de minimis* rozdělit, rozdělí se podpora poměrným způsobem na základě účetní hodnoty vlastního kapitálu nových podniků k datu účinku rozdělení (viz čl. 3 odst. 9 nařízení č. 1407/2013, č. 1408/2013 a č. 717/2014).

- souhlasí se zpracováním svých osobních údajů obsažených v tomto prohlášení ve smyslu zákona č. 101/2000 Sb., o ochraně osobních údajů, ve znění p. p., za účelem evidence podpor malého rozsahu v souladu se zákonem č. 215/2004 Sb., o úpravě některých vztahů v oblasti veřejné podpory a o změně zákona o podpoře výzkumu a vývoje, ve znění p. p. Tento souhlas uděluji správci<sup>7</sup> a zpracovateli<sup>8</sup>, kterým je Statutární město Karviná pro všechny údaje obsažené v tomto prohlášení, a to po celou dobu 10 let ode dne udělení souhlasu. Zároveň si je žadatel vědom svých práv podle zákona č. 101/2000 Sb., o ochraně osobních údajů.

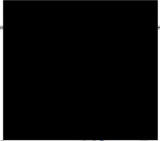
<b>Datum a místo podpisu</b>	V Karviné, dne <u>4. 05. 2017</u>
------------------------------	-----------------------------------

<b>Jméno a podpis osoby oprávněné zastupovat žadatele</b>	 Jaromír Kpnečný Předseda představenstva  Soňa Kejmarová, Místopředseda představenstva	<b>Razítko</b> (pokud je součástí podpisu žadatele)	
---	---	---	--

<sup>7</sup> Správce je koordinační orgán ve smyslu zákona č. 215/2004 Sb., o úpravě některých vztahů v oblasti veřejné podpory a o změně zákona o podpoře výzkumu a vývoje, ve znění p. p.

<sup>8</sup> Zpracovatelem je poskytovatel podpory *de minimis*.