

LESYČR

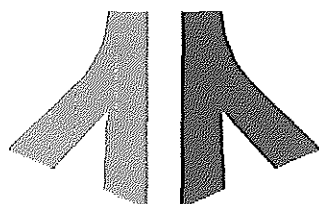

**SMLOUVA O PROVÁDĚNÍ KOMPLEXNÍCH
LESNICKÝCH ČINNOSTÍ A O PRODEJI DŘÍVÍ
– od 1. 1. 2016 do 31.12.2020**

Číselný kód části veřejné zakázky: 149305

Název části veřejné zakázky: Višňové

OBSAH

I.	SMLUVNÍ STRANY	4
II.	DEFINICE NĚKTERÝCH POJMŮ	4
III.	VÝCHODISKA SMLOUVY	10
IV.	ÚČEL SMLOUVY.....	11
V.	PŘEDMĚT SMLOUVY	11
VI.	PROHLÁŠENÍ A ZÁRUKY SMLUVNÍCH STRAN	13
VII.	ZÁKLADNÍ ZÁSADY PROVÁDĚNÍ LESNICKÝCH ČINNOSTÍ.....	14
VIII.	ZÁKLADNÍ ZÁSADY PROVÁDĚNÍ PĚSTEBNÍCH ČINNOSTÍ	20
IX.	ZÁKLADNÍ ZÁSADY PROVÁDĚNÍ TĚŽEBNÍCH ČINNOSTÍ	22
X.	CENY ZA PROVÁDĚNÍ LESNICKÝCH ČINNOSTÍ	24
XI.	PROJEKTY A ZADÁVACÍ LISTY	26
XII.	POŽADAVKY NA OBSAH PROJEKTŮ	27
XIII.	ZMĚNOVÁ ŘÍZENÍ A ZMĚNY PROJEKTŮ	27
XIV.	ZÁKLADNÍ ZÁSADY	29
XV.	ZÁSADY PRODEJE DŘÍVÍ	30
XVI.	CENA DŘÍVÍ	31
XVII.	ÚČTOVÁNÍ A PLATEBNÍ PODMÍNKY.....	33
XVIII.	NĚKTERÉ DISPOZICE S POHLEDÁVKAMI	35
XIX.	ODPOVĚDNOST ZA ŠKODU	35
XX.	ODPOVĚDNOST ZA VADY	37
XXI.	ZAJIŠTĚNÍ ZÁVAZKŮ A SMLUVNÍ SANKCE	39
XXII.	VZÁJEMNÁ KOMUNIKACE	43
XXIII.	USTANOVENÍ O VZNIKU A ZÁNIKU SMLOUVY	45
XXIV.	OPČNÍ PRÁVO	48
XXV.	ŘEŠENÍ SPORŮ	48
XXVI.	ZÁVĚREČNÁ USTANOVENÍ	48
	PŘÍLOHA č. D1 CENÍK DŘÍVÍ.....	51

PŘÍLOHA č. D2 MATICE PRO VÝPOČET CEN DŘÍVÍ	52
PŘÍLOHA č. P1 PĚSTEBNÍ PROJEKT PRO ROK 2016.....	57
PŘÍLOHA č. P2 ZÁSADY PŘENOSU REPRODUKČNÍHO MATERIÁLU LESNÍCH DŘEVIN	58
PŘÍLOHA č. P3 PODROBNÉ PODMÍNKY PROVÁDĚNÍ PĚSTEBNÍCH ČINNOSTÍ..	60
PŘÍLOHA č. P4 CENÍK PĚSTEBNÍCH ČINNOSTÍ.....	73
PŘÍLOHA č. P5 KATALOG PRO OPLOCENKY POUŽÍVANÉ PŘI MECHANICKÉ OCHRANĚ MLADÝCH LESNÍCH POROSTŮ	75
PŘÍLOHA č. P6 ŘADIČ VÝKONŮ PĚSTEBNÍCH ČINNOSTÍ	86
PŘÍLOHA č. T1 TĚŽEBNÍ PROJEKT PRO ROK 2016	94
PŘÍLOHA č. T2 PODROBNÉ PODMÍNKY PROVÁDĚNÍ TĚŽEBNÍCH ČINNOSTÍ....	95
PŘÍLOHA č. T3 CENÍK TĚŽEBNÍCH ČINNOSTÍ.....	101
PŘÍLOHA č. T4 DEFINICE CENÍKOVÝCH KÓDŮ TĚŽENÉHO DŘÍVÍ.....	102
PŘÍLOHA č. T5 ŘADIČ VÝKONŮ TĚŽEBNÍCH ČINNOSTÍ.....	103
PŘÍLOHA č. Z1 VZOR ZADÁVACÍHO LISTU - ZADÁVACÍ LIST TĚŽEBNÍCH ČINNOSTÍ.....	104
PŘÍLOHA č. Z1 VZOR ZADÁVACÍHO LISTU – PĚSTEBNÍ A OSTATNÍ ČINNOSTI	105
PŘÍLOHA č. Z1 VZOR ZADÁVACÍHO LISTU - OBJEDNÁVKA - ZADÁVACÍ LIST DLE PŘÍLOHY Z3	106
PŘÍLOHA č. Z2 OSTATNÍ INFORMACE	107
PŘÍLOHA č. Z3 OBRANA A OCHRANA PROTI KŮROVCŮM	113
PŘÍLOHA č. Z4 ZÁSADY BEZPEČNOSTI A OCHRANY ZDRAVÍ PŘI PRÁCI.....	117
PŘÍLOHA č. Z5 ZÁSADY POŽÁRNÍ OCHRANY	118
PŘÍLOHA č. Z6 VZOR ČESTNÉHO PROHLÁŠENÍ.....	119

**SMLOUVA O PROVÁDĚNÍ KOMPLEXNÍCH
LESNICKÝCH ČINNOSTÍ A O PRODEJI DŘÍVÍ – od 1. 1. 2016 do 31.12.2020**
Číselný kód části veřejné zakázky: 149305
Název části veřejné zakázky: Višňové

uzavřená podle zákona č. 89/2012 Sb., občanského zákoníku, ve znění pozdějších předpisů

(dále jen „Smlouva“)

I. Smluvní strany

1. Lesy České republiky, s.p.

se sídlem Nový Hradec Králové, Přemyslova 1106/19, PSČ 500 08
zapsán v obchodním rejstříku vedeném Krajským soudem v Hradci Králové,
oddíl AXII, vložka 540
IČO: 421 96 451, DIČ: CZ42196451
Zastoupen Ing. Danielem Szórádem Ph.D. generálním ředitelem, na základě podpisového
řádu 02/2014 zastoupen Ing. Daliborem Šafaříkem Ph.D. ředitelem KŘ Brno, adresa
elektronické pošty: [REDAKCE]
bankovní spojení: [REDAKCE]

(dále jen „Lesy ČR“)

a

2. Progles s.r.o.

se sídlem Pod Koželuhy 70, 506 01 Jičín
zapsaná v obchodním rejstříku vedeném u Krajského soudu v Hradci Králové,
oddíl C, vložka 20851
IČO: 27469468, DIČ: CZ27469468
zastoupená jednatelem společnosti Davidem Šidákem
bankovní spojení: [REDAKCE]

(dále jen „Smluvní partner“)

II. Definice některých pojmů

Při výkladu Smlouvy budou níže uvedené pojmy vykládány takto:

„Číselník“

je evidenční doklad o výrobě dříví vystavený Smluvním partnerem, který obsahuje minimálně údaje o Smluvním partnerem vytěžené dřevní hmotě, jejím rozměru, ceníkovém kódu dříví, objemu, hmotnosti, počtu oddenků a Porost, kde byla těžba provedena. Číselník zejména plní funkci předávacího protokolu při prodeji dříví Smluvnímu partnerovi dle Smlouvy.

„DP“

jsou Doporučená pravidla pro měření a třídění dříví v České republice, která jsou zpracována

(a aktualizována) za účasti správců a majitelů lesů, svazů zastupujících podnikatelské subjekty působící v lesním hospodářství, svazů zpracovatelů dřeva, vysokých škol, obchodních společností i největších zpracovatelů dřeva v ČR.

„DPH“

je daň z přidané hodnoty ve smyslu zákona č. 235/2004 Sb., o dani z přidané hodnoty, ve znění pozdějších předpisů.

„Fiktivní porost“

je Porost, který není součástí prostorového rozdělení lesa. V případě Těžební činnosti Fiktivní porost dále neobsahuje výčet dřevin, průměrnou hmotnost, termín a technologii provedení. Fiktivní porost je projektován jako předpoklad sumárních požadavků Pěstebních činností a Těžebních činností závislých zejména na povětrnostních a klimatických jevech, které proto nelze předem umístit do konkrétního Porostu.

„Hroubí“

je nadzemní část stromu od 7 cm v průměru s kůrou, bez hmoty Pařezu; Hroubí stromu je tvořeno Hroubím kmene a Hroubím větví. Do Hroubí se pro účely Smlouvy započítává i celý objem tyčí.

„Indexy cen dříví“

indexy cen v lesnictví (surové dříví) VLASTNÍCI (předchozí období = 100) a indexy cen v lesnictví (surové dříví) NEVLASTNÍCI (předchozí období = 100), vyhlášené Českým statistickým úřadem pro jednotlivé jakosti dřevin. Pro účely cenových úprav dle Smlouvy bude použita kombinace těchto indexů v poměru 7:3 (VLASTNÍCI : NEVLASTNÍCI)

„Inflace“

je index (období báze prosinec 2015 = 100) vyjadřující změnu spotřebitelských cen zaokrouhlený na jedno desetinné místo matematicky odvozený z přírůstků spotřebitelských cen k předchozímu měsíci vyhlášený měsíčně Českým statistickým úřadem.

„Jarní zalesnění“

je zalesňování prováděné prostokořenným reprodukčním materiálem lesních dřevin do 31. května kalendářního roku a při zalesňování v 7. a 8. LVS nebo krytokořenným reprodukčním materiálem do 30. června kalendářního roku.

„Jmenovitá délka“

je celková délka výřezu snižená o hodnotu dohodnutého přídatku (nadměrku).

„Klest“

je přirozený odpad větví a zbytky po těžbě dříví, které nemají na silnějším konci větší průměr než 7 cm s kůrou.

„Kořenový náběh“

je přechodová část mezi bazální částí kmene a kořenovým systémem do vzdálenosti 50 cm od obvodu kmene.

„KŘ“	je Krajské ředitelství jakožto organizační jednotka Lesů ČR.
„LDS“	je lesní dopravní síť.
„Lesnické činnosti“	jsou služby Pěstebních činností a Těžebních činností.
„LHC“	je lesní hospodářský celek, tj. nejvyšší hospodářsko-úpravnická jednotka, pro kterou se vypracovává jeden LHP.
„LHP“	je lesní hospodářský plán ve smyslu ustanovení § 24 Zákona o lesích, tj. schválené dílo hospodářské úpravy lesů pro LHC. LHP je nástrojem cílevědomého hospodaření v lesích, zpravidla v rámci decennia a vychází ze Zákona o lesích.
„Lokalita OM“	je místo, kam se soustřeďuje dříví z lesních porostů a je přístupné běžným odvozním soupravám pro odvoz vyrobeného dříví; je situováno obvykle při odvozní cestě v nejkratší možné vzdálenosti od místa těžby a slouží ke krátkodobému uskladňování dříví před jeho odvozem.
„Lokalita P“	je místo Porostu, kde jsou prováděny dílčí Těžební činnosti, zejména kácení, odvětvování, příjem a evidence dříví, případně též manipulace. Lokalita P se dále označuje též jako lokalita „při pni“. Součástí této lokality je i lokalita Vývozní místo (VM).
„LS“	je lesní správa jakožto organizační jednotka Lesů ČR.
„LVS“	je lesní vegetační stupeň.
„LZ“	je lesní závod jakožto organizační jednotka Lesů ČR.
„Nabídka“	je závazná nabídka na plnění Veřejné zakázky s obsahovými náležitostmi ve smyslu ustanovení § 68 Zákona o veřejných zakázkách, kterou v zadávacím řízení k Veřejné zakázce podal Smluvní partner.
„Občanský zákoník“	je zákon č. 89/2012 Sb., občanský zákoník, ve znění pozdějších předpisů.
„Odvoz dříví“	odvoz dříví dopravními prostředky z lokality OM po lesních cestách a dále pak po veřejných komunikacích k odběrateli dříví nebo na expediční, manipulační nebo náhradní sklady. Podrobné podmínky odvozu dříví jsou definované v <u>čl. V. Přílohy č. T2</u> - Podrobné podmínky provádění těžebních činností.
„Pařez“	je přízemní část stromu s kořenovými náběhy a kořenový systém stromu, které zůstanou v zemi po pokácení kmene.

„Pěstební činnosti“	jsou kategorií služeb Lesnických činností spojených s obnovou, výchovou a ochranou lesních porostů, vykonávaných dle Smlouvy nebo na jejím základě, zahrnující též dodávky sadebního materiálu, chemických přípravků, pletiva, plachetek a dalšího materiálu nezbytného k jejich provádění; Pěstební činnosti jsou blíže specifikovány v <u>čl. V. odst. 3. Smlouvy</u> .
„Pěstební projekt“	je dokument, který určuje rozsah požadovaných Pěstebních činností ze strany Lesů ČR a obsahuje specifikaci podmínek provádění Pěstebních činností na SÚJ, zpravidla pro dobu jednoho kalendářního roku či jednoho kalendářního čtvrtletí.
„PLO“	je přírodní lesní oblast.
„Projekt“	představuje společné označení pro roční či čtvrtletní Pěstební projekt a Těžební projekt, kterým Lesy ČR upřesňují rozsah a požadavky na výkon Lesnických činností oproti rozsahu a požadavkům uvedeným v Sumářích; představuje rámec plnění pro příslušný kalendářní rok či čtvrtletí. Projekt může být členěn na stupeň naléhavosti 1 (tj. „neodkladně naléhavý“), 2 (tj. „podmíněně naléhavý“), anebo 3 (tj. „nenaléhavý“). Projekt může být členěn na typ projektu 1 (tj. „Projekt předaný“) a typ projektu 2 (tj. „Projekt předaný podmíněně“).
„Podzimní zalesnění“	je zalesňování prováděné prostokořenným reprodukčním materiálem lesních dřevin s vyžralými letorosty od 1. září do 15. listopadu kalendářního roku a krytokořenným reprodukčním materiálem od 1. července do 15. listopadu kalendářního roku.
„Porost“	je základní jednotka prostorového rozdělení lesa identifikovatelná v terénu a zobrazená na lesnické mapě. Pro účely Smlouvy se jím rozumí úplné vymezení konkrétní jednotky prostorového rozdělení lesa, tj. oddělení, porost, porostní skupina a etaž.
„Potěžební úpravy“	jsou činnosti definované v <u>čl. IV. bod 4) Přílohy č. T2 – Podrobné podmínky provádění těžebních činností</u> . Potěžební úpravy je Smluvní partner povinen provádět jako součást Těžebních činností.
„Průměrná hmotnatost“	je definována, včetně způsobu její aplikace, v <u>čl. II. bod 9) Přílohy č. T2 – Podrobné podmínky provádění těžebních činností</u> , a rozumí se jí podíl Hroubí vytěženého dříví a počtu oddenkových kusů za danou dřevinu ze sumáře Číselníku matematicky zaokrouhlený na dvě desetinná místa.
„Soustředování dříví“	fáze pohybu dříví z místa kácení (lokalita P) na odvozní místo (lokalita OM). Podrobné podmínky soustředování

dříví jsou definované v čl. IV. Přílohy č. T₂ - Podrobné podmínky provádění těžebních činností.

„Subdodavatel“

poddodavatel či pomocník ve smyslu Občanského zákoníku nebo subdodavatel ve smyslu Zákona o veřejných zakázkách.

„SÚJ“

je smluvní územní jednotka, tj. území, na němž je Smluvní partner během platnosti Smlouvy povinen provádět Lesnické činnosti. SÚJ je blíže specifikována v čl. V. odst. 1 Smlouvy.

„Sumář“

představuje společné označení pro Sumář pěstebních činností, Sumář sadebního materiálu, Sumář těžebních činností a Sumář prodeje dříví (hroubí) na lokalitě P, které určují předpokládaný rámcový rozsah požadovaných služeb Lesnických činností a souvisejících dodávek a rámcový rozsah předmětu prodeje dříví, na SÚJ po dobu trvání Smlouvy, a je tak podkladem pro výpočet nabídkové ceny pro účely hodnocení nabídek v zadávacím řízení. Dále určuje některé specifikace podmínek provádění Lesnických činností.

„Surový kmen“

představuje odvětvový, nevydruhovaný a obvykle nezkrácený kmen určený zpravidla pro výrobu sortimentů včetně Hroubí, jež vznikne při těžbě, které není součástí hlavní osy kmene s výjimkou větví jehličnatých dřevin nebo Hroubí, které bylo odděleno od hlavní osy kmene (např. vrcholkové zlomy). Hroubí dle předchozí věty se považuje za součást Surového kmene, aniž by narůstal počet oddenků.

„Těžební činnosti“

jsou kategorií služeb Lesnických činností (kácení, odvětvování, příjem a evidence dříví) vykonávaných dle Smlouvy nebo na jejím základě; Těžební činnosti jsou blíže specifikovány v čl. V. odst. 5 Smlouvy a v Příloze č. T₂ – Podrobné podmínky provádění těžebních činností. Součástí Těžebních činností jsou i Potěžební úpravy.

„Těžební projekt“

je dokument, který určuje rozsah požadovaných Těžebních činností a obsahuje specifikaci podmínek provádění Těžebních činností na SÚJ, zpravidla pro dobu jednoho kalendářního roku či jednoho kalendářního čtvrtletí.

„Těžební zbytky“

je dendromasa zbývající na pracovišti po kácení stromů a jejich odvětvování, tj. větve jehličnatých dřevin, větve listnatých dřevin do 10 cm tloušťky, vršky stromů, třísky, stromová zeleň, dřevní hmota nevyužitelná pro výrobu sortimentů surového dříví, z prořezávek a výseků vedlejších dřevin, tenké stromky nedosahující dimenzí Hroubí atd. Mezi Těžební zbytky nejsou zahrnuty Pařezy.

„Veřejná zakázka“	je nadlimitní veřejná zakázka na služby s názvem Provádění lesnických činností s prodejem dříví „při pni“ – rok 2016+.
„Vodní zákon“	je zákon č. 254/2001 Sb., o vodách a o změně některých zákonů (vodní zákon), ve znění pozdějších předpisů.
„Zadávací dokumentace“	je zadávací dokumentace k Veřejné zakázce.
„Zadávací list“	je jedna z forem pokynu Lesů ČR k provedení Lesnických činností, který je určen Smluvnímu partnerovi (existuje v podobě Zadávacího listu pěstebních činností a Zadávacího listu těžebních činností a objednávky asanace kůrovcového dříví).
„Zákon o lesích“	je zákon č. 289/1995 Sb., o lesích a o změně a doplnění některých zákonů (lesní zákon), ve znění pozdějších předpisů.
„Zákon o myslivosti“	je zákon č. 449/2001 Sb., o myslivosti, ve znění pozdějších předpisů.
„Zákon o obchodu s reprodukčním materiálem lesních dřevin“	je zákon č. 149/2003 Sb., o uvádění do oběhu reprodukčního materiálu lesních dřevin lesnický významných druhů a umělých kříženců, určeného k obnově lesa a k zalesňování, a o změně některých souvisejících zákonů (zákon o obchodu s reprodukčním materiálem lesních dřevin), ve znění pozdějších předpisů.
„Zákon o rostlinolékařské péči“	je zákon č. 326/2004 Sb., o rostlinolékařské péči a o změně některých souvisejících zákonů, ve znění pozdějších předpisů.
„Zákon o veřejných zakázkách“	je zákon č. 137/2006 Sb., o veřejných zakázkách, ve znění pozdějších předpisů.
„Zákon o státním podniku“	je zákon č. 77/1997 Sb., o státním podniku, ve znění pozdějších předpisů.
„Zákon o ochraně přírody a krajiny“	je zákon č. 114/1992 Sb., o ochraně přírody a krajiny, ve znění pozdějších předpisů.
„Zákoník práce“	je zákon č. 262/2006 Sb., zákoník práce, ve znění pozdějších předpisů.
„Zákon o majetkovém vyrovnání s RC a NS“	je zákon č. 428/2012 Sb., o majetkovém vyrovnání s církvemi a náboženskými společnostmi a o změně

některých zákonů (zákon o majetkovém vyrovnání s církvemi a náboženskými společnostmi), ve znění pozdějších předpisů.

ZÁKLADNÍ USTANOVENÍ

III. Výhodiska Smlouvy

1. Lesy ČR jsou státním podnikem, jehož postavení a právní poměry jsou upraveny zejména Zákonem o státním podniku. Lesy ČR hospodaří v lesích ve smyslu ustanovení § 2 písm. d) Zákona o lesích, které jsou ve vlastnictví státu a které byly Lesům ČR státem k hospodaření svěřeny.
2. Ve smyslu předchozího odstavce Lesy ČR zajišťují především provádění činností zabezpečujících optimální plnění funkcí lesů, a to prostřednictvím jiných podnikatelských subjektů nebo vlastním jménem a na vlastní odpovědnost.
3. Lesy ČR mají zájem na provádění komplexních Lesnických činností prostřednictvím služeb Smluvního partnera, na území níže vymezené SÚJ, v rozsahu a za podmínek stanovených Smlouvou a dále v rozsahu a za podmínek blíže specifikovaných v Projektech a Zadávacích listech, a to při respektování a zachování souběžné realizace obchodování souborů těžebních prvků (stojících stromů) systémem na pni (tzv. „nastojato“) formou veřejné soutěže o nejvhodnější nabídku v maximálním rozsahu do cca 25% objemu dříví na SÚJ určeného k těžbě v daném kalendářním roce. Při obchodování souborů těžebních prvků (stojících stromů) systémem na pni Lesy ČR budou respektovat proporcionalní strukturu všech realizovaných typů těžeb z hlediska skladby dřevin, věkových, přibližovacích a terénních podmínek určujících technologie těžby. Předmětem provádění komplexních Lesnických činností prostřednictvím služeb Smluvního partnera není rovněž dříví těžené formou tzv. „samovýrob“ a dříví zadané v jiné veřejné zakázce, kde je např. podmínkou pro přidělení dotací vyhlášení samostatné veřejné zakázky.
4. Smluvní partner prohlašuje, že disponuje příslušnými vlastnostmi, oprávněními, kapacitami a schopnostmi k činnostem, které jsou předmětem plnění Smlouvy, a zavazuje se těmito vlastnostmi, oprávněními, kapacitami a schopnostmi disponovat po celou dobu trvání smluvního vztahu s Lesy ČR založeného Smlouvou.
5. Smlouva je uzavírána na základě výsledků zadávacího řízení podle Zákona o veřejných zakázkách, prostřednictvím kterého je zadávána Veřejná zakázka.
6. Smluvní strany berou souhlasně na vědomí, že rozsah služeb a dodávek stanovený v zadávacích podmínkách k Veřejné zakázce, jakož i ve Smlouvě, nemusí být během trvání smluvního vztahu založeného Smlouvou zcela naplněn nebo může být naopak překročen, a to s ohledem na nepředvídatelnost všech objektivních vlivů v době vyhlášení Veřejné zakázky nebo uzavření Smlouvy, včetně aplikace Zákona o majetkovém vyrovnání s RC a NS a realizace tomu odpovídajících povinností Lesů ČR; tj. služby Lesnických činností, jakož i dodávky s nimi související, budou Smluvním partnerem poskytovány vždy v závislosti na upřesňování požadavků ze strany Lesů ČR postupem dle kapitoly Projekty, zadávací listy a změnová řízení (čl. XI. a násl. Smlouvy).
7. Lesy ČR prohlašují, že v Zadávací dokumentaci, jakož i ve Smlouvě jsou zohledněny základní principy tvorby závazných ustanovení LHP.

8. Při výkladu Smlouvy je třeba přihlížet rovněž k zadávacím podmínkám Veřejné zakázky, zejména k ustanovením Zadávací dokumentace a k Nabídce.
9. Smluvní strany se zavazují při výkladu Smlouvy respektovat princip racionality. Výklad jednotlivých ustanovení Smlouvy musí být v souladu s účelem, který obě smluvní strany v době uzavření Smlouvy tímto ustanovením sledovaly a nesmí odporovat zdravému rozumu.

IV. Účel Smlouvy

1. Účelem Smlouvy je zabezpečit kontinuální odborné poskytování služeb spočívajících v hospodaření v lesích, k nimž mají Lesy ČR právo hospodařit, jakož i plnění funkcí lesů a podporu trvale udržitelného hospodaření v lesích.
2. Smlouva představuje základní rámec spolupráce mezi smluvními stranami, který bude upřesňován způsobem blíže specifikovaným Smlouvou.

V. Předmět Smlouvy

1. Smluvní partner se za podmínek uvedených ve Smlouvě zavazuje ve prospěch Lesů ČR po dobu jejího trvání řádně a s odbornou péčí provádět Lesnické činnosti zahrnující poskytování Pěstebních činností a Těžebních činností na SÚJ Račice č. 14108, LS Bučovice. Lesy ČR se Smluvnímu partnerovi zavazují za řádně poskytnuté služby Lesnických činností uhradit cenu dle Smlouvy.
2. Lesy ČR se za podmínek uvedených ve Smlouvě zavazují dodávat Smluvnímu partnerovi dříví vytěžené Smluvním partnerem v rámci Těžebních činností (s výjimkou nerealizované hmoty – čl. XV. odst. 4 Smlouvy) v sortimentu Surový kmen, a v případě vzájemné dohody také dříví (Hroubí) Smluvním partnerem nevytěžené, ale pouze asanované, a převádět vlastnické právo k tomuto dříví na Smluvního partnera. Smluvní partner se zavazuje shora uvedené dříví odebírat, přijímat do svého vlastnictví a zaplatit za ně Lesům ČR cenu podle Smlouvy. Smluvní partner se dále za podmínek uvedených ve Smlouvě zavazuje provádět soustředění takto vytěženého dříví z Lokality P na Lokalitu OM a odvoz vytěženého dříví z pozemků určených k plnění funkcí lesa. Prodej Klestu a Pařezů, které vzniknou v rámci Lesnických činností, není předmětem Smlouvy.
3. Pěstebními činnostmi se pro účely Smlouvy rozumí činnosti spojené s obnovou, výchovou a ochranou lesních porostů včetně dodávek příslušných přípravků a materiálů (tj. sadebního materiálu a dalších materiálů nezbytných k provádění Pěstebních činností); jedná se zejména o následující činnosti:
 - a) úklid a odstraňování Klestu a Těžebních zbytků a jiné dočišťování ploch po těžbě dřeva;
 - b) příprava půdy pro přirozenou a umělou obnovu lesních porostů;
 - c) výsadba lesních dřevin a obnova lesa (zalesňování a související průběžné dodávání sadebního materiálu);
 - d) ochrana lesních kultur proti zvěři;
 - e) ochrana lesních kultur proti buření;
 - f) výsek nežádoucích dřevin;
 - g) ochrana lesních kultur proti hmyzím a ostatním škůdcům;

- h) další mechanické a chemické ošetřování lesních kultur (ožínání, instalace rozsoch, postřiky, nátěry repelenty proti okusu aj.);
- i) oplocování lesních kultur;
- j) prořezávky (výchovné zásahy);
- k) zpřístupnění Porostů;
- l) vyvětvování Porostů;
- m) ostatní ochrana lesa;

a další výkony (podvýkony), které jsou vymezeny v Příloze č. P6 – Řadič výkonů pěstebních činností.

4. Rozsah a specifikace podmínek provádění Pěstebních činností jsou uvedeny ve Smlouvě a jejích přílohách a v průběhu trvání smluvního vztahu založeného Smlouvou budou vždy upřesňovány prostřednictvím Pěstebních projektů, příp. Zadávacích listů pěstebních činností. Tyto dokumenty jsou pro Smluvního partnera závazné podle stupně závaznosti v tomto pořadí: 1/ Zadávací list; 2/ Pěstební projekt a Příloha č. P2 – Zásady přenosu reprodukčního materiálu lesních dřevin; 3/ Příloha č. Z2 – Ostatní informace; 4/ Příloha č. Z3 – Obrana a ochrana proti kůrovcům; 5/ Příloha č. P5 – Katalog pro oplocenky používané při mechanické ochraně mladých lesních porostů; 6/ Příloha č. P3 – Podrobné podmínky provádění pěstebních činností.
5. Těžebními činnostmi se pro účely Smlouvy rozumí veškeré těžební činnosti prováděné na Lokalitě P, jejichž výsledkem je Surový kmen; jedná se zejména o následující činnosti:
 - a) kácení;
 - b) odvětvování;
 - c) příjem a evidence dříví, a to:
 - zjišťování objemu hmoty;
 - adjustace dříví;
 - vyhotovování Číselníku dle Porostů;
 - příjem a akceptace Číselníků dle Porostů ze strany Lesů ČR;
 - d) Potěžební úpravy, Soustředování dříví a Odvoz dříví.
6. Rozsah a specifikace podmínek provádění Těžebních činností jsou uvedeny ve Smlouvě a jejích přílohách a v průběhu trvání smluvního vztahu založeného Smlouvou budou vždy upřesňovány prostřednictvím Těžebních projektů, příp. Zadávacích listů těžebních činností. Tyto dokumenty jsou pro Smluvního partnera závazné podle stupně závaznosti v tomto pořadí: 1/ Zadávací list; 2/ Těžební projekt; 3/ Příloha č. Z2 – Ostatní informace; 4/ Příloha č. Z3 – Obrana a ochrana proti kůrovcům a Příloha č. T2 – Podrobné podmínky provádění těžebních činností.
7. Smluvní partner je oprávněn pověřit prováděním dílčích Lesnických činností jinou osobu. V takovém případě Smluvní partner nese odpovědnost, jako by Lesnické činnosti prováděl sám. V případě, že Smluvní partner pověří prováděním určitých Lesnických činností jakoukoli jinou osobu, platí, že informace či pokyny poskytnuté ze strany Lesů ČR takové osobě jsou informacemi či pokyny poskytnutými ze strany Lesů ČR přímo Smluvnímu partnerovi.
8. Závazky k provedení Lesnických činností vzniklé v době platnosti Smlouvy nezanikají bez dalšího pouze v důsledku uplynutí doby, na kterou byla Smlouva uzavřena či dosažením finančního limitu, dle čl. XXIII. odst. 1 Smlouvy.

VI. Prohlášení a záruky smluvních stran

1. Lesy ČR tímto prohlašují, že:
 - a) jsou v době uzavření Smlouvy státním podnikem, řádně založeným a platně existujícím podle právního řádu České republiky;
 - b) jsou v souladu s příslušnými právními předpisy oprávněny a jsou plně svéprávné uzavřít Smlouvu a splnit závazky z ní vyplývající; Smlouva byla Lesy ČR řádně schválena a její uzavření zakládá platné, závazné a vymahatelné právní povinnosti Lesů ČR v souladu s právními předpisy;
 - c) mají zajištěny dostatečné zdroje financování na úhradu ceny Lesnických činností realizovaných Smluvním partnerem uvedených ve Smlouvě;
 - d) vzhledem ke svým majetkovým poměrům se nenacházejí v úpadku a ani ve stavu hrozícího úpadku.

2. Smluvní partner tímto prohlašuje, že:
 - a) je osobou platně existující podle právního řádu České republiky, popřípadě podle jiného právního řádu, jemuž je podřízen;
 - b) je v souladu s příslušnými právními předpisy oprávněn a je plně svéprávný uzavřít Smlouvu a plnit své závazky z ní vyplývající řádně a s odbornou péčí; Smlouva byla Smluvním partnerem řádně schválena a její uzavření zakládá platné, závazné a vymahatelné právní povinnosti Smluvního partnera v souladu s právními předpisy;
 - c) uzavřením Smlouvy, ani plněním závazků z ní vyplývajících nedojde k porušení žádného zakladatelského anebo obdobného dokumentu Smluvního partnera, ani jakéhokoli smluvního či jiného závazku Smluvního partnera, vnitřního předpisu, zvyklosti, pravidla, pravomocného soudního nebo správního rozhodnutí, které je pro Smluvního partnera závazné nebo se vztahuje na majetek Smluvního partnera či jeho část, ani žádného právního předpisu vztahujícího se na Smluvního partnera;
 - d) má zajištěny dostatečné materiální a odborně kvalifikované personální zdroje (kapacity) na realizaci činností uvedených ve Smlouvě alespoň v rozsahu doloženém v Nabídce, případně i v rozsahu doloženém při poskytnutí součinnosti před uzavřením Smlouvy, a disponuje všemi příslušnými doklady uvedenými v Nabídce, případně i v rozsahu uvedeném při poskytnutí součinnosti před uzavřením Smlouvy;
 - e) má sjednáno pojištění odpovědnosti za škodu způsobenou třetí osobě s limitem pojistného plnění alespoň ve výši 10 mil. Kč pro jednu škodní událost;
 - f) vzhledem ke svým majetkovým poměrům se nenachází v úpadku a ani ve stavu hrozícího úpadku;
 - g) má sjednanu bankovní záruku ve smyslu ustanovení § 2029 a násl. Občanského zákoníku zajišťující plnění závazků Smluvního partnera vyplývajících ze Smlouvy či závazků se Smlouvou souvisejících či na ni navazujících.

3. Smluvní partner se zavazuje, že vlastnosti, doklady a kapacity uvedené v odst. 2 tohoto článku Smlouvy, budou existovat a budou platné po celou dobu trvání smluvního vztahu založeného Smlouvou. Smluvní partner se rovněž zavazuje, že vlastnosti, doklady a kapacity, které uvedl, předložil či prokázal za účelem splnění kvalifikace v zadávacím řízení pro zadání Veřejné zakázky (zejména doklady osvědčující odbornou způsobilost, certifikáty k prokázání splnění technických kvalifikačních předpokladů atd.), budou existovat a budou platné po celou dobu trvání smluvního vztahu založeného Smlouvou, a to nejméně v rozsahu, ve kterém byla prokázána kvalifikace Smluvního partnera. Smluvní partner se dále zavazuje splňovat po celou dobu trvání smluvního vztahu založeného Smlouvou podmínky

stanovené pro uzavření Smlouvy v Zadávací dokumentaci, zejména podmínku dle bodu 7.5. Smluvní partner je na vyzvu Lesů ČR povinen do patnácti dnů od jejího doručení předložit Lesům ČR aktuální dokumenty uvedené v tomto odstavci.

4. Smluvní partner prohlašuje, že se před uzavřením Smlouvy seznámil s veškerými skutečnostmi, které mohou mít vliv na platnost nebo účinnost Smlouvy. Smluvní partner prohlašuje, že se seznámil zejména s právním postavením Lesů ČR, zejména podle Zákona o státním podniku, podle Zákona o veřejných zakázkách a podle Zákona o lesích.
5. Smluvní partner se zavazuje po celou dobu trvání smluvního poměru založeného Smlouvou zajistit dodržování veškerých pracovněprávních předpisů a předpisů o zaměstnanosti, zejména zákona č. 435/2004 Sb., o zaměstnanosti, ve znění pozdějších předpisů, a Zákoníku práce bez ohledu na to, zda budou Lesnické činnosti prováděny Smluvním partnerem či jeho Subdodavatelem.
6. Smluvní partner je povinen po dobu trvání smluvního poměru založeného Smlouvou předkládat čtvrtletně, vždy do každého 20. dne kalendářního měsíce následujícího po uplynutí příslušného čtvrtletí čestné prohlášení, v němž uvede jmenný seznam všech svých zaměstnanců, agenturních zaměstnanců, živnostníků a dalších osob, se kterými se na realizaci zakázky podílel. V čestném prohlášení musí být uvedeno, že všechny osoby v seznamu uvedené jsou vedeny v příslušných registrech, zejména živnostenském rejstříku, registru pojištěnců ČSSZ a mají příslušná povolení k pobytu v ČR a k výkonu pracovní činnosti. Dále zde bude uvedeno, že byly proškoleny z problematiky BOZP a že jsou vybaveny osobními ochrannými pracovními prostředky dle účinné legislativy. Smluvní partner bere na vědomí, že tato prohlášení jsou Lesy ČR oprávněny poskytnout příslušným orgánům veřejné moci ČR. Tato povinnost platí bez ohledu na to, zda budou Lesnické činnosti prováděny Smluvním partnerem či jeho Subdodavatelem. Vzor čestného prohlášení tvoří Přílohu č. Z6 – Vzor čestného prohlášení. Lesy ČR jsou oprávněny průběžně kontrolovat dodržování v tomto odstavci upravené povinnosti Smluvního partnera, a to i přímo u pracovníků vykonávajících Lesnické činnosti, přičemž Smluvní partner je povinen tuto kontrolu umožnit, strpět a poskytnout Lesům ČR veškerou nezbytnou součinnost k provedení této kontroly.

LESNICKÉ ČINNOSTI

VII. Základní zásady provádění Lesnických činností

1. Smluvní partner je povinen provádět Lesnické činnosti řádně, včas, s odbornou péčí, vlastním jménem, na vlastní odpovědnost a v souladu se Smlouvou, předcházet vzniku škod a chránit oprávněné zájmy Lesů ČR, se kterými byl srozuměn či které jsou zřejmé s ohledem na odbornou kvalifikaci Smluvního partnera, a poskytnout Lesům ČR potřebnou součinnost umožňující zejména kontrolu kvality a rozsahu provádění Lesnických činností.
2. Lesy ČR jsou povinny Smluvnímu partnerovi poskytnout součinnost potřebnou k řádnému plnění jeho povinností podle Smlouvy. Lesy ČR jsou povinny za účelem plnění Smlouvy zejména umožnit Smluvnímu partnerovi vstup na pozemky, k nimž mají Lesy ČR právo hospodařit, včetně vstupu s technikou nezbytnou k provádění Lesnických činností, poskytnout Smluvnímu partnerovi na jeho žádost informace o vlastnictví pozemků, které budou činností Smluvního partnera podle Smlouvy dotčeny (případně rovněž kontaktní údaje vlastníků pozemků, mají-li je Lesy ČR

k dispozici), povolit v mezích právních předpisů zvláštní užívání lesních cest, k nimž mají právo hospodařit, v dohodnutou dobu mít k dispozici pověřeného pracovníka k akutní komunikaci se Smluvním partnerem, zúčastnit se na žádost Smluvního partnera jednání s vlastníky dotčených pozemků, k nimž Lesy ČR nemají právo hospodařit, atd. Přístup na pozemky, k nimž Lesy ČR nemají právo hospodařit, si na své náklady a na svou vlastní odpovědnost zajistí Smluvní partner. V případě, že se Smluvnímu partnerovi nepodaří zajistit si na takové pozemky přístup, který je nezbytný k plnění jeho povinností dle Smlouvy, je povinen o tom informovat Lesy ČR. Poté si smluvní strany dohodnou další postup. Za součinnost potřebnou ve smyslu věty první a druhé tohoto odstavce se nepovažuje poskytnutí informací o vlastnictví pozemků, na nichž se nacházejí lesní cesty, které nejsou ve vlastnictví Lesů ČR.

3. Lesy ČR jsou povinny do 10 dnů od uzavření Smlouvy v sídle příslušné LS předat Smluvnímu partnerovi a poskytnout mu do výpůjčky (nebo zpřístupnit v případě dokumentů v digitální podobě) na dobu trvání Smlouvy pro SÚJ, která je místem plnění:
 - a) porostní mapy;
 - b) mapu „LDS“ s vyznačením cestní sítě Lesů ČR a s klasifikací cest;
 - c) soupis Porostů s omezeným režimem hospodaření (ochrana přírody, ochrana vodních zdrojů, ochrana kulturních památek atd.); Lesy ČR tyto Porosty nebo jejich části případně vyznačí v Projektech nebo Zadávacích listech.
4. V případě jakýchkoliv změn v dokumentech předaných Smluvnímu partnerovi (porostní mapy, mapa LDS, soupis Porostů s omezeným režimem hospodaření apod.), se Lesy ČR zavazují tyto změny (např. změny vlastnictví lesního porostu v důsledku restitučního rozhodnutí, změny v soupisech Porostů z důvodů dalšího omezení hospodaření v lese z titulu ochrany přírody apod.) bezodkladně oznámit Smluvnímu partnerovi. Lesy ČR jsou povinny předat Smluvnímu partnerovi aktualizované verze příslušných dokumentů do 2 týdnů od oznámení změn dle předchozí věty.
5. Rozsah a specifikace podmínek provádění Lesnických činností stanovených Smlouvou budou průběžně konkretizovány v Projektech. Smluvní partner je povinen provádět Lesnické činnosti rovněž v souladu se Zadávacími listy (vzor obsahu Zadávacího listu a vzor obsahu objednávky asanace kůrovcového dříví tvoří Přílohu č. Z₁ – Vzor Zadávacího listu). Bližší podrobnosti jsou uvedeny v kapitole Projekty, zadávací listy a změnová řízení (čl. XI. a násl. Smlouvy) a v Příloze č. Z₃ – Obrana a ochrana proti kůrovcům.
6. Lesy ČR se zavazují zadávat Smluvnímu partnerovi Lesnické činnosti tak, aby bylo s ohledem na běžné podmínky lesnického provozu reálně možné a účelné je provádět. Lesy ČR při zadávání Lesnických činností dbají rovněž na efektivní využití výrobních kapacit Smluvního partnera a na racionální omezení nákladů spojených s výkonem Lesnických činností.
7. Smluvní partner prohlašuje, že měl a nadále má možnost seznámit se s předpisy přijatými v souvislosti s přistoupením Lesů ČR k certifikacím (pokud se týkají plnění povinností Smluvního partnera). Smluvní partner se zavazuje dodržovat povinnosti vyplývající z aktuálního znění příslušných předpisů.
8. Smluvní partner je v souladu s ust. § 2594 odst. 1 Občanského zákoníku povinen písemně upozornit Lesy ČR na nevhodnou povahu příkazů k provádění Lesnických činností zadaných Lesy ČR (včetně nevhodnosti Projektů nebo Zadávacích listů), na nevhodnou povahu sadebního materiálu či osiva převzatého od Lesů ČR, jakož i na

nevhodné podmínky na SÚJ k provádění Lesnických činností zadaných Lesy ČR, jestliže Smluvní partner mohl tuto nevhodnost zjistit při vynaložení odborné péče. Smluvní partner je oprávněn navrhnout Lesům ČR písemně vhodný postup. Jestliže nevhodné pokyny Lesů ČR, převzatý sadební materiál či osivo, nebo nevhodné podmínky na SÚJ překážejí v řádném provádění Lesnických činností, je Smluvní partner povinen jejich provádění v nezbytném rozsahu přerušit do doby změny příkazů Lesů ČR nebo písemného sdělení, že Lesy ČR trvají na provádění činností podle zadaných pokynů. Přitom platí, že pokud Lesy ČR do 3 pracovních dnů od doručení písemného upozornění Smluvního partnera nezmění předmětný příkaz, má se za to, že trvají na provádění činností podle původně zadaných příkazů. Smluvní partner v takovém případě není oprávněn od Smlouvy odstoupit. Nevhodné podmínky na SÚJ zahrnují rovněž působení třetích subjektů na SÚJ, včetně osob vykonávajících na SÚJ činnosti dle smluvního ujednání s Lesy ČR, pokud mohl Smluvní partner informováním Lesů ČR o působení třetích subjektů na SÚJ negativnímu efektu tohoto působení zamezit.

9. Při provádění Lesnických činností je Smluvní partner povinen si počínat tak, aby nedocházelo k nedůvodné újmě zejména na zdraví, na majetku, na přírodě a životním prostředí, přičemž tuto povinnost prevence má Smluvní partner jak vůči Lesům ČR, tak vůči jakýmkoli třetím osobám (subjektům). Pro účely Smlouvy se za škodu považuje majetková i nemajetková újma. V rámci své prevenční povinnosti podle tohoto ustanovení je Smluvní partner zároveň povinen bez zbytečného odkladu informovat Lesy ČR o jakémkoli hrozícím nebezpečí vzniku škody; tím není dotčena povinnost Smluvního partnera zakročit k odvrácení této škody. V případě živelných pohrom jsou obě smluvní strany povinny vynaložit maximální úsilí k minimalizaci škod vzniklých v důsledku živelných pohrom.
10. Lesy ČR jsou oprávněny samy či prostřednictvím třetí osoby pověřené ze strany Lesů ČR průběžně kontrolovat výkon Lesnických činností a ostatních činností Smluvního partnera prováděných v souvislosti s plněním Smlouvy a požadovat po Smluvním partnerovi, aby poskytl Lesům ČR součinnost potřebnou k provedení kontroly výkonu těchto činností. O konkrétních požadovaných formách součinnosti jsou oprávněny rozhodovat Lesy ČR. Za účelem realizace práva na provádění kontroly jsou Lesy ČR oprávněny zejména:
- porovnávat údaje uvedené v Číselnících s výpočtem objemu vytěžených stromů změřením Pařezů s následným dopočítáním celého objemu stromů s využitím tzv. pařezových tabulek;
 - používat elektronické měření vytěžené hmoty a počtu stromů měřícím zařízením harvestorů, předávajícím data průběžně pro okamžité centrální zpracování Lesy ČR, nebo předávajícího data průběžně do centrálního úložiště dat, které zabraňuje možnosti manipulace s daty základního měření a je dálkově přístupné Lesům ČR;
 - využívat vybavení telemetrického zařízení harvestorů a vozidel umožňujícího kontrolu jejich pohybu po lese;
 - zjišťovat vytěžené lokality z leteckých snímků;
 - provádět kontrolu případných nesrovnalostí mezi těžbou a evidencí prostřednictvím jimi pověřených kontrolorů.

Za účelem realizace práva na provádění kontroly je Smluvní partner povinen zejména:

- poskytnout Lesům ČR veškerou součinnost nutnou k realizaci práva Lesů ČR na provádění kontroly, včetně případného zastavení prací a odvozu dříví;
- poskytnout či zpřístupnit Lesům ČR na jejich výzvu veškeré údaje, podklady a evidence nutné k provedení kontroly;

- pro účely akceptace výstupů z harvestoru jako podkladu pro stanovení objemu vytěženého dříví opatřit harvestory certifikovaným měřícím zařízením shromažďujícím data o množství vytěženého dříví a umožnit k těmto datům pravidelný každodenní přístup osobám pověřeným Lesy ČR pro okamžité centrální či jiné zpracování Lesů ČR, přičemž bližší podmínky provozu zařízení budou stanoveny na základě dohody smluvních stran;
- strpět vybavení veškerých harvestorů, vozidel a jiné těžební techniky telemetrickým zařízením, umožňujícím kontrolu jejich pohybu po lese a zajistit funkčnost a provoz telemetrického zařízení po celou dobu trvání Smlouvy a zajistit přístup k telemetrickým zařízením či údajům z telemetrických zařízení získaných jeden rok po ukončení její platnosti, přičemž bližší podmínky provozu zařízení budou stanoveny na základě dohody smluvních stran;
- umožnit přístup osobám pověřeným Lesy ČR k vytěženému dříví, těžební technice, na Porosty označené těmito osobami a k dalším podkladům a informacím nutným k provedení kontroly, včetně umožnění přenesení dat shromážděných měřícími zařízením do kompatibilního zařízení umožňujícího vyhodnocení pořízených dat dle požadavků Lesů ČR;
- poskytnout Lesům ČR součinnost ke kontrole datových výstupů z telemetrického či měřícího zařízení harvestorů prováděné prostřednictvím revírníků nebo jiných osob pověřených Lesy ČR;
- strpět kontrolu dodržování nejvyšší povolené rychlosti vozidel dle jednotlivých tříd a kategorií LDS, nejvyšší povolené hmotnosti silničních vozidel, zvláštních vozidel a jejich rozdělení na nápravu a nejvyšších povolených rozměrů vozidel;
- strpět kontrolu odváženého dříví, včetně zastavení odvozní soupravy osobou, která se prokáže služebním průkazem zaměstnance Lesů ČR, popř. zmocněním Lesů ČR.

Zjistí-li Lesy ČR, že Smluvní partner (či osoby, za jejichž činnost Smluvní partner odpovídá) provádí Lesnické činnosti v rozporu se svými povinnostmi, jsou Lesy ČR oprávněny požadovat (např. formou zápisu o zjištěné vadě a pokynu k provedení nápravného opatření), aby Smluvní partner odstranil vady vzniklé výkonem Lesnických činností v rozporu se svými povinnostmi. Jestliže Smluvní partner nezjedná nápravu ani v přiměřené lhůtě dodatečně mu za tímto účelem poskytnuté, jsou Lesy ČR oprávněny zajistit odstranění vady jinou osobou, přičemž náhradu nákladů na odstranění vad a nákladů s tímto spojených jsou Lesy ČR oprávněny požadovat po Smluvním partnerovi. V takovém případě jsou Lesy ČR oprávněny na úhradu takto vzniklého dluhu využít bankovní záruku dle čl. XXI. Smlouvy a rovněž odstoupit od Smlouvy.

11. Lesy ČR jsou oprávněny omezit či zastavit provádění Lesnických činností, (včetně příjmu a akceptace Číselníků dle Porostů), jestliže jejich další výkon ohrožuje nebo by i jen mohl ohrozit životní prostředí či jiné veřejné zájmy, oprávněné zájmy Lesů ČR, nebo splnění povinností Lesů ČR podle platných a účinných právních předpisů, včetně Zákona o majetkovém vyrovnání s RC a NS, nebo oprávnění Lesů ČR užívat získané certifikáty, je-li výkon těchto činností v rozporu s právními předpisy nebo s pravomocným rozhodnutím soudu či správního orgánu, příp. je-li výkon těchto činností v rozporu se Smlouvou. Pro vyloučení pochybností se uvádí, že oprávněným zájmem Lesů ČR se pro účely Smlouvy rozumí také zájem na včasné a řádné úhradě pohledávek Lesů ČR za Smluvním partnerem. Pokyn Lesů ČR k omezení či zastavení provádění Lesnických činností musí být učiněn písemně. Smluvní partner je v takovém případě povinen provádění Lesnických činností bezodkladně

omezit/zastavit, a to dle pokynu Lesů ČR; v opačném případě Smluvní partner odpovídá Lesům ČR za vzniklou škodu.

12. Smluvní partner je povinen při provádění Lesnických činností zajistit dodržování zásad bezpečnosti práce a ochrany zdraví při práci dle Přílohy č. Z4 – Zásady bezpečnosti a ochrany zdraví při práci, příp. též dle příslušných právních předpisů. Smluvní partner je povinen učinit přiměřená opatření k eliminaci nebezpečí vzniku škody na zdraví osob pohybujících se na území předmětné SÚJ, jakož i k prevenci úrazů u těchto osob. Smluvní partner se mj. zavazuje, že místa, na nichž hrozí úraz či existuje jiné nebezpečí škody na zdraví, zejména od započetí do ukončení těžby, soustřeďování, manipulace a odvozu dříví opatří výstražnými značkami „Nepovolaným vstup zakázán“, „Zákaz vstupu“ apod.
13. Smluvní partner je oprávněn za účelem řádného plnění povinností dle Smlouvy bezplatně používat k dopravě LDS, s níž mají Lesy ČR právo hospodařit, a to způsobem a v rozsahu uvedeném v Příloze č. T2 – Podrobné podmínky provádění těžebních činností. V případě, že Smluvní partner nebo osoba, za jejíž činnost Smluvní partner odpovídá (např. Subdodavatel Smluvního partnera), způsobí na LDS škodu nad rámec běžného opotřebení a tuto škodu bezodkladně neodstraní, jsou Lesy ČR oprávněny požadovat po Smluvním partnerovi náhradu takto vzniklé škody. To neplatí v případě, že škoda vznikla v důsledku příkazu Lesů ČR k provádění Lesnických činností v nevhodných klimatických podmínkách i přes písemné upozornění Smluvního partnera na nevhodnost těchto podmínek. Zimní zpřístupňování LDS (prohrnování, posyp) si Smluvní partner zajišťuje pro potřeby jím vykonávaného rozsahu Lesnických činností na své náklady a na svou odpovědnost, pokud nebude smluvními stranami ujednáno jinak.
14. Smluvní partner je povinen při své činnosti podle Smlouvy dodržovat pokyny Lesů ČR a právní předpisy, zejména Zákon o lesích, Zákon o rostlinolékařské péči, Zákon o obchodu s reprodukcí materiálem lesních dřevin, Zákon o ochraně přírody a krajiny, Zákon o myslivosti, Vodní zákon, Zákoník práce a Občanský zákoník.
15. Smluvní partner je povinen po celou dobu trvání smluvního vztahu s Lesy ČR založeného Smlouvou zajistit přímý kontakt pro komunikaci s Lesy ČR a přijímání pokynů od Lesů ČR prostřednictvím osob pověřených Smluvním partnerem, a to jak v pravidelných dohodnutých intervalech, tak i kdykoliv na požádání Lesů ČR. Smluvní partner je pro tento účel povinen zajistit pro SÚJ minimální počet technicko-hospodářských pracovníků požadovaný v Příloze č. Z2 - Ostatní informace, s nimiž bude operativně možné řešit provozní záležitosti týkající se jednotlivých revírů SÚJ. Jeden technicko-hospodářský pracovník nesmí být bez předchozího souhlasu Lesů ČR pověřen současně pro více smluvních územních jednotek. Technicko-hospodářským pracovníkem se pro účely Smlouvy rozumí zaměstnanec Smluvního partnera (pokud smluvní strany neujednají tak, že se může jednat o zaměstnance Subdodavatele) alespoň s úplným středoškolským vzděláním lesnického nebo dřevařského směru.
16. Smluvní partner je povinen předložit Lesům ČR jmenný seznam technicko-hospodářských pracovníků k jednotlivým revírům formou čestného prohlášení s jejich kontaktními údaji a současně předložit doklady o dosaženém odborném vzdělání osob uvedených na tomto jmenném seznamu a tento průběžně aktualizovat. V případě změny výměry SÚJ se strany zavazují jednat o úpravě požadovaného počtu technicko-hospodářských pracovníků. Součástí čestného prohlášení bude rovněž potvrzení o zaměstnaneckém vztahu jednotlivých technicko-hospodářských pracovníků ke Smluvnímu partnerovi (případně k Subdodavateli Smluvního

partnera, pokud smluvní strany ujednaly, že se může jednat o zaměstnance Subdodavatele).

17. Lesy ČR jsou rovněž povinny po celou dobu trvání smluvního vztahu založeného Smlouvou zajistit přímý kontakt pro komunikaci se Smluvním partnerem prostřednictvím osob k tomu Lesy ČR pověřených. Lesy ČR jsou pro tento účel povinny zajistit pro SÚJ potřebný počet revírníků, který bude přinejmenším shodný s počtem technicko-hospodářských pracovníků Smluvního partnera. Revírníci budou zaměstnanci Lesů ČR. Za tímto účelem se Lesy ČR zavazují předložit Smluvnímu partnerovi jmenový seznam revírníků k jednotlivým revírům formou čestného prohlášení s jejich kontaktními údaji a tento průběžně aktualizovat. Součástí čestného prohlášení bude rovněž potvrzení o zaměstnaneckém vztahu jednotlivých revírníků k Lesům ČR.
18. Smluvní strany jsou povinny zajistit, aby osoby určené pro komunikaci s oprávněnými osobami druhé smluvní strany byly schopny plynule komunikovat v českém, příp. slovenském, jazyce, a aby na standardní úrovni zvládaly odborné lesnické výrazy.
19. Smluvní partner je povinen provést posouzení požárního nebezpečí podle ustanovení § 6a zákona č. 133/1985 Sb., o požární ochraně, ve znění pozdějších předpisů, a to u činností a užívaných objektů se zvýšeným požárním nebezpečím a vysokým požárním nebezpečím, vyjmenovaných v ustanovení § 4 odst. 2 a 3 uvedeného zákona, a předat posouzení v písemné formě Lesům ČR. Smluvní partner je dále povinen vypracovat a používat organizační a technická opatření k zajištění požární ochrany u provozovaných činností, u nichž hrozí nebezpečí vzniku požáru. Smluvní partner je rovněž povinen dodržovat obecně závazné bezpečnostní a požární předpisy u případně najatých či užívaných provozních, výrobních a ubytovacích zařízení, která jsou v majetku České republiky a/nebo ve správě Lesů ČR nebo se nacházejí na pozemcích, kterých se dotýká plnění podle Smlouvy.
20. Smluvní partner je povinen umožnit pracovníkům Lesů ČR kontrolu používání ekologických olejů a hydraulických náplní u mechanizace používané při plnění Smlouvy.
21. Smluvní partner se zavazuje dodržovat povinnosti vyplývající z nařízení Evropského parlamentu a Rady (EU) č. 995/2010 ze dne 20. října 2010, kterým se stanoví povinnosti hospodářských subjektů uvádějících na trh dřevo a dřevařské výrobky.
22. Smluvní partner je povinen v souladu s ust. § 147a odst. 5 Zákona o veřejných zakázkách předkládat Lesům ČR seznam Subdodavatelů, a to v rozsahu, formě a ve lhůtách uvedených v Zákoně o veřejných zakázkách, jakož i příslušných prováděcích předpisech. Smluvní partner je povinen u každého Subdodavatele uvést zejména název či obchodní firmu v případě právnické osoby nebo jméno a příjmení v případě fyzické osoby, jeho sídlo a identifikační číslo Subdodavatele. Má-li Subdodavatel formu akciové společnosti, je přílohou seznamu i seznam vlastníků akcií, jejichž souhrnná jmenovitá hodnota přesahuje 10% základního kapitálu, vyhotovený ve lhůtě 90 dnů před dnem předložení seznamu Subdodavatelů. V případě, že Smluvní partner Lesům ČR ve lhůtě dle § 147a odst. 5 Zákona o veřejných zakázkách shora uvedený seznam Subdodavatelů (včetně souvisejících dokladů) nepředá, budou mít Lesy ČR za to, že při plnění Smlouvy Smluvní partner nevyužil Subdodavatele splňující podmínky dle § 147a odst. 4 Zákona o veřejných zakázkách. Tím však Smluvní partner není zbaven své odpovědnosti za splnění této povinnosti vyplývající ze Zákona o veřejných zakázkách. Smluvní partner je dále povinen na vyzvu Lesů ČR

sdělit Lesům ČR údaje o objemu jednotlivých Lesnických činností prováděných Subdodavatelem Smluvního partnera za období specifikované Lesy ČR.

23. Smluvní partner je povinen neprodleně oznámit Lesům ČR skutečnosti nasvědčující protizákonnému jednání osob na Porostu, který byl předán Smluvnímu partnerovi za účelem provádění Lesnických činností.

VIII. Základní zásady provádění Pěstebních činností

1. Smluvní partner je povinen provádět Pěstební činnosti v souladu se Smlouvou, Pěstebním projektem a Zadávacími listy pěstebních činností. Pokud je v Pěstebním projektu nebo Zadávacím listu pěstebních činností stanoven konkrétní termín pro provedení Pěstebních činností, je Smluvní partner povinen tyto Pěstební činnosti provést v termínu stanoveném v Pěstebním projektu či Zadávacím listu pěstebních činností.
2. K převzetí výsledků Pěstebních činností Lesy ČR dochází prostřednictvím řádného předání písemných soupisů řádně provedených Pěstebních činností, a to v členění podle jednotlivých Porostů, a jejich následnou akceptací ze strany Lesů ČR. Není-li ujednáno jinak, je Smluvní partner za tímto účelem povinen vždy jednou týdně předkládat Lesům ČR podrobný písemný soupis řádně provedených Pěstebních činností za příslušný kalendářní týden, přičemž soupis řádně provedených Pěstebních činností za poslední týden v měsíci musí být předložen Lesům ČR do druhého pracovního dne kalendářního měsíce následujícího po kalendářním měsíci, v němž byly Pěstební činnosti provedeny.
3. Lesy ČR jsou povinny podrobné písemné soupisy řádně provedených Pěstebních činností podle předchozího odstavce od Smluvního partnera přebírat. Po převzetí týdenních písemných soupisů řádně provedených Pěstebních činností Lesy ČR provedou jejich kontrolu, a to vždy nejpozději do tří pracovních dnů od převzetí příslušného soupisu. V případě, že soupisy nevykazují vady, Lesy ČR provedou v téže lhůtě i akceptaci výsledků Pěstebních činností. Stanovená lhůta neplatí, pokud uvedené soupisy nejsou Smluvním partnerem předkládány Lesům ČR průběžně ve lhůtě uvedené v odst. 2 tohoto článku. Akceptací výsledků Pěstebních činností přechází nebezpečí škody na provedeném zalesnění či jiných výsledcích Pěstebních činností ze Smluvního partnera na Lesy ČR.
4. Písemné soupisy Pěstebních činností je Smluvní partner povinen předávat k rukám pověřeného pracovníka Lesů ČR, který je oprávněn již při jejich převzetí ke každému jednotlivému soupisu Pěstebních činností vznést námitky (např. námitku nesrozumitelnosti či nečitelnosti). V případě vadně poskytnutého plnění (zejména v rozporu s Pěstebním projektem, Zadávacím listem pěstebních činností, Přílohou č. P3 – Podrobné podmínky provádění pěstebních činností nebo v případě nesrozumitelnosti či nečitelnosti soupisů Pěstebních činností) jsou Lesy ČR oprávněny vznést písemně námitku a stanovit dle okolností přiměřenou lhůtu pro odstranění těchto vad. Odstraněním vad není dotčeno právo Lesů ČR na náhradu vzniklé škody. V případě vznesení námitky ze strany Lesů ČR se Smluvní partner zavazuje vady odstranit a po jejich odstranění Lesům ČR opakovaně předložit příslušný soupis provedených Pěstebních činností.
5. Písemné soupisy Pěstebních činností jsou řádně akceptovány jejich čitelným podpisem pověřeného pracovníka Lesů ČR spolu s uvedením data akceptace. Akceptací soupisů Pěstebních činností ze strany Lesů ČR nejsou dotčena práva Lesů

ČR plynoucí z odpovědnosti Smluvního partnera za skryté vady Pěstebních činností. Pro vyloučení pochybností se uvádí, že za akceptaci soupisů Pěstebních činností se nepovažuje jejich podpis pověřeným pracovníkem Lesů ČR potvrzující pouhé převzetí těchto soupisů.

6. Nedodrží-li Smluvní partner objem Jarního zalesnění, je povinen tento nesplněný objem nahradit v témže kalendářním roce, v němž mělo být Jarní zalesnění provedeno, nestanoví-li Lesy ČR jinak. V takovém případě Lesy ČR mohou stanovit, jakým typem sadebního materiálu bude toto náhradní zalesnění provedeno (např. záměna za krytokořenný sadební materiál), přičemž uhradí Smluvnímu partnerovi cenu skutečně použitého sadebního materiálu uvedenou v Ceníku pěstebních činností, který jako Příloha č. P4 tvoří součást Smlouvy, a upravenou postupem dle čl. X. Smlouvy.
7. V souvislosti s realizací Pěstebního projektu jsou Lesy ČR povinny poskytnout Smluvnímu partnerovi informaci o množství vlastního sadebního materiálu pěstovaného u smluvně pověřeného pěstitele nebo na LZ, podle:
 - a) dřevin;
 - b) PLO;
 - c) LVS;a to vždy současně s předáním Pěstebního projektu.
8. Lesy ČR mají právo v rámci realizace Pěstebních činností dle Smlouvy určit Smluvnímu partnerovi, aby použil pro určité zalesňované plochy sadební materiál vypěstovaný ve smyslu předchozího odstavce. Smluvní partner je v tomto případě povinen na základě výzvy Lesů ČR ve stanovené lhůtě převzít za účasti osoby pověřené k tomu Lesy ČR sadební materiál ve školce pověřeného pěstitele nebo LZ. Není-li sadební materiál pěstován na území SÚJ, je Smluvní partner oprávněn účelně vynaložené náklady Smluvního partnera spojené s převzetím a převozem dle předchozí věty požadovat po Lesích ČR. Pro vyúčtování a fakturaci uvedených nákladů platí obdobně čl. XVII. Smlouvy. V případě, že sadební materiál vykazuje vady, je Smluvní partner povinen Lesy ČR na nedostatky neprodleně upozornit, jinak se má za to, že sadební materiál neměl vady. Lesy ČR jsou povinny neprodleně zajistit výměnu oprávněně reklamovaného sadebního materiálu za sadební materiál bezvadný nebo zrušit požadavek na zalesnění ploch sadebním materiálem Lesů ČR.
9. Smluvní partner je povinen dodat pro zalesňování vhodný sadební materiál v souladu s Pěstebním projektem, pokud není požadavkem Lesů ČR na zalesnění sadebním materiálem Lesů ČR určeno jinak.
10. V případě, že jsou ve Smlouvě, resp. přílohách Smlouvy, uvedeny některé konkrétní názvy chemických přípravků používaných při Pěstebních činnostech, je Smluvní partner při provádění Pěstebních činností oprávněn použít po předchozím písemném souhlasu Lesů ČR přípravky jiné, avšak jen tehdy, pokud jsou tyto přípravky povoleny v souladu s nařízením Evropského parlamentu a Rady (ES) č. 1107/2009 ze dne 21. října 2009 o uvádění přípravků na ochranu rostlin na trh a o zrušení směrnic Rady 79/117/EHS a 91/414/EHS, či v souladu s jiným právním předpisem, který tento právní předpis provede či nahradí. Smluvní partner je však povinen zabezpečit minimálně stejnou kvalitu a obdobné účinky chemického ošetření (Lesy ČR jsou oprávněny na vlastní náklady provést otestování chemického přípravku a Smluvní partner je povinen poskytnout Lesům ČR k uvedenému nezbytnou součinnost). Smluvní partner je v této souvislosti zejména povinen:

- a) vést záznamy o přípravcích na ochranu rostlin (článek 67 nařízení Evropského parlamentu a Rady (ES) č. 1107/2009 ze dne 21. října 2009 o uvádění přípravků na ochranu rostlin na trh a o zrušení směrnic Rady 79/117/EHS a 91/414/EHS) a kopii záznamů o přípravcích na ochranu rostlin pravidelně jednou měsíčně předávat Lesům ČR a v případě žádosti Lesů ČR do druhého pracovního dne od jejího vyžádání;
- b) dodržet opatření při použití přípravků nebezpečných nebo zvláště nebezpečných pro skupiny organismů (ustanovení § 51 Zákona o rostlinolékařské péči a vyhláška č. 327/2012 Sb., o ochraně včel, zvěře, vodních organismů a dalších necílových organismů při použití přípravků na ochranu rostlin, ve znění pozdějších předpisů); v případě, že budou použity přípravky vyjmenované v ustanovení § 51 odst. 1 Zákona o rostlinolékařské péči, informovat o jejich plánovaném použití Lesy ČR nejméně 30 dní přede dnem zahájení aplikace a nejméně 10 dní přede dnem zahájení aplikace v případech, kdy Lesy ČR předají Smluvnímu partnerovi Pěstební činnosti formou Zadávacího listu pro Porost, na němž Smluvní partner předmětné přípravky bude používat, a dále splnit povinnosti uvedené v ustanovení § 51 Zákona o rostlinolékařské péči;
- c) zajistit aplikaci přípravků osobami, které jsou minimálně držiteli osvědčení I. stupně pro nakládání s přípravky.

IX. Základní zásady provádění Těžebních činností

1. Smluvní partner je povinen provádět Těžební činnosti v souladu se Smlouvou a Těžebním projektem a Zadávacími listy těžebních činností. Smluvní partner je oprávněn započít s prováděním Těžebních činností v konkrétním Porostu vždy teprve poté, co řádně protokolárně převezme Porost od Lesů ČR. Záznam o předání Porostu bude součástí jednotlivých Zadávacích listů těžebních činností a bude obsahovat zejména zhodnocení stavu Porostu, uvedení mimořádných situací na Porostu, případně výhrady Smluvního partnera k nestandardním podmínkám na Porostu ovlivňujících negativně provádění Lesnických činností. Pokud je v Těžebním projektu nebo Zadávacím listu těžebních činností stanoven konkrétní termín pro provedení Těžebních činností, je Smluvní partner povinen v tomto termínu uvedené Těžební činnosti provést a protokolárně předat Porost Lesům ČR v souladu s odst. 2 tohoto článku Smlouvy. Manipulace s dřívím je možná pouze při dodržení zásad uvedených v čl. XIV. Smlouvy.
2. Smluvní partner je při ukončení Těžebních činností v Porostu, tj. po řádném provedení všech Těžebních činností včetně Potězebních úprav, povinen řádně protokolárně předat Porost Lesům ČR, a to formou záznamu na Zadávacím listu těžebních činností s vyznačením provedených Těžebních činností předaném Lesům ČR po ukončení prací v Porostu. Součástí záznamu o předání Porostu bude zejména přehled nesplněných závazků Smluvního partnera k provádění Lesnických činností, včetně předpokládaných lhůt splnění těchto závazků ze strany Smluvního partnera.
3. Smluvní partner je povinen předávat Lesům ČR Číselníky vytvořené v souladu s Přílohou č. T4 – Definice ceníkových kódů těženého dříví a opatřené vzesupně číselným označením, které se nebude v rámci kalendářního roku a revíru opakovat, a to vždy do tří pracovních dnů po ukončení Těžebních činností v Porostu s výjimkou Potězebních úprav v Porostu. Číselníky musí být předány nejpozději do prvního pracovního dne následujícího kalendářního měsíce, v němž byly Těžební činnosti provedeny. Není-li v Zadávacím listu těžebních činností stanoveno jinak, je Smluvní partner povinen za účelem umožnění řádné kontroly předat Lesům ČR ke kontrole

Číselníky až po vytěžení veškerého dříví v rámci celého Porostu určeného k těžbě v Zadávacím listu těžebních činností.

4. K definitivnímu převzetí výsledků Těžebních činností včetně Potěžebních úprav v Porostu Lesy ČR dochází prostřednictvím řádného předání Zadávacích listů těžebních činností s vyznačením provedených Těžebních činností, a jejich následnou akceptací ze strany Lesů ČR. Smluvní partner je za tímto účelem povinen vždy nejpozději do tří pracovních dnů od ukončení všech Těžebních činností v Porostu předkládat Lesům ČR Zadávací listy těžebních činností pro předmětný Porost.
5. Lesy ČR jsou povinny Číselníky a Zadávací listy těžebních činností s vyznačením provedených Těžebních činností podle předchozího odstavce od Smluvního partnera přebírat, a to ve lhůtě 3 pracovních dnů od okamžiku, kdy jsou Lesy ČR Smluvním partnerem vyzvány k převzetí těchto dokumentů. Převzetím ani podpisem Číselníků či Zadávacích listů těžebních činností s vyznačením provedených Těžebních činností ze strany Lesů ČR potvrzujícím jejich převzetí nedochází ze strany Lesů ČR k uznání, že těžba byla provedena řádně a v souladu s rozsahem těžby tak, jak byl tento rozsah vymezen v Projektu či v Zadávacím listu. Pro vyloučení pochybností se uvádí, že v případě zastavení Těžebních činností dle čl. VII. odst. 11 Smlouvy, nevzniká Lesům ČR povinnost dle věty první tohoto odstavce.
6. Číselníky i Zadávací listy Těžebních činností s vyznačením provedených Těžebních činností musí být srozumitelné a čitelně vyplněné. Číselníky a Zadávací listy těžebních činností s vyznačením provedených Těžebních činností je Smluvní partner povinen předávat k rukám pověřeného pracovníka Lesů ČR, který je oprávněn již při jejich převzetí ke každému jednotlivému Číselníku či Zadávacímu listu těžebních činností s vyznačením provedených Těžebních činností vznést námitky (např. námitku nesrozumitelnosti či nečitelnosti). Na žádost Smluvního partnera Lesy ČR písemně potvrdí převzetí Číselníků. Po převzetí Číselníků nebo Zadávacích listů těžebních činností s vyznačením provedených Těžebních činností provedou Lesy ČR kontrolu převzatých dokumentů a provedených Těžebních činností, a to ve lhůtě 3 pracovních dnů ode dne jejich převzetí. V případě vad některého z převzatých dokumentů či vadně poskytnutého plnění (zejména v rozporu s Těžebním projektem, Zadávacím listem těžebních činností nebo Přílohou č. T2 – Podrobné podmínky provádění těžebních činností) jsou Lesy ČR oprávněny vznést námitku a zároveň stanovit dle okolností přiměřenou lhůtu pro odstranění těchto vad. Odstraněním vad není dotčeno právo Lesů ČR na náhradu vzniklé škody. V případě vznesení námítky ze strany Lesů ČR se Smluvní partner zavazuje vady odstranit a po jejich odstranění Lesům ČR opakovaně předložit příslušný Zadávací list těžebních činností s vyznačením provedených Těžebních činností či Číselník. Pokud Lesy ČR po provedené kontrole neshledají důvody ke vznesení námítek, učiní do tří pracovních dnů od provedené kontroly akceptaci převzatých dokumentů, a to jejich čitelným podpisem spolu s uvedením data akceptace. Akceptací Zadávacího listu těžebních činností s vyznačením provedených Těžebních činností potvrzují Lesy ČR, že příslušná těžba byla provedena řádně a v souladu s rozsahem těžby tak, jak byl tento rozsah vymezen v Projektu či v Zadávacím listu.
7. Množství dříví vytěženého v jednotlivých Porostech se bude stanovovat měřením a bude evidováno v Číselníku vyhotoveném dle Přílohy č. T2 – Podrobné podmínky provádění těžebních činností, pokud smluvní strany neujednají jiný způsob měření a evidence.
8. Smluvní partner je dále povinen zejména:

- a) zpracovávat přednostně před ostatními těžbami nahodilé těžby, zejména kůrovcové a kůrovcem ohrožené dříví, ve lhůtách stanovených Lesy ČR a v souladu s ustanoveními § 32 odst. 1 písm. b) a § 33 odst. 1 věty první Zákona o lesích a s prováděcími právními předpisy k Zákonu o lesích, a dále v souladu s Přílohou č. Z3 – Obrana a ochrana proti kůrovcům; Smluvní partner bere na vědomí, že v důsledku nutnosti provedení nahodilých těžeb může docházet ke snižování objemu úmyslné těžby;
 - b) kontrolovat veškeré vytěžené dříví ve svém vlastnictví a provádět na své náklady jeho odvoz či asanaci tak, aby nedošlo k vývinu, šíření a přemnožení škodlivých organismů;
 - c) provádět těžby dané Těžebním projektem a/nebo Zadávacími listy těžebních činností ve stanovených termínech;
 - d) provádět na své náklady ošetření poškození Kořenových náběhů a kmenů stojících stromů proti dřevokazným houbám, které vzniklo těžbou a soustředováním dříví, a to nejpozději do konce pracovní směny, během níž k poškození došlo, pokud způsobí poškození spočívající v poškození Kořenových náběhů nebo kmenů stojících stromů, není-li v Zadávacím listu při převzetí pracoviště uvedeno jinak;
 - e) oznamovat Lesům ČR ukončení činností na příslušném Porostu ve lhůtě uvedené v odst. 3 tohoto článku, a provést v termínu podle Přílohy č. T2 – Podrobné podmínky provádění těžebních činností, jinak bez zbytečného odkladu po ukončení činnosti v dané lokalitě, na své náklady provést úpravu přibližovacích linek, svážnic, odvozních cest a turistických a ostatních značených cest a stezek, včetně příkopů, vodních toků a skládek tak, aby jejich stav odpovídal běžnému opotřebení;
 - f) provádět na své náklady Potěžební úpravy v souladu a ve lhůtách s Přílohou č. T2 – Podrobné podmínky provádění těžebních činností;
 - g) zajistit vždy po skončení pracovní směny odstranění dříví a Těžebních zbytků tak, aby byla zajištěna průchodnost značených turistických a ostatních značených cest a stezek a průjezdnost odvozních cest.
9. Lesy ČR jsou povinny pro Smluvního partnera závazně vyznačit v místě plnění úmyslné zásahy, přibližovací linky a místa pro skládky a manipulaci vždy na celé kalendářní čtvrtletí předem. Dále jsou povinny vyznačit přednostně kůrovcové dříví k těžbě a jinou nahodilou těžbu, na kterou se vztahuje ustanovení § 33 odst. 1 Zákona o lesích; oznámení dle ustanovení § 33 odst. 1 věty druhé Zákona o lesích provedou Lesy ČR. Zpracování kůrovcového dříví, kůrovcem ohroženého dříví a lapáků se řídí Přílohou č. Z3 – Obrana a ochrana proti kůrovcům.

X. Ceny za provádění Lesnických činností

1. Ceny za provádění jednotlivých Pěstebních činností jsou uvedeny v (položkovém) ceníku, který tvoří Přílohu č. P4 – Ceník pěstebních činností (část A – ceník PČ; část B – ceník SaMa). Ceny za provádění jednotlivých Těžebních činností jsou uvedeny v (položkovém) ceníku, který tvoří Přílohu č. T3 – Ceník těžebních činností. Pro účely Smlouvy se předpokládá, že ceny za provádění Lesnických činností uvedené v Nabídce odpovídají cenové hladině měsíce prosinec roku 2015 a v průběhu trvání Smlouvy budou upravovány podle odst. 3 tohoto článku.
2. Ceny za provádění Lesnických činností jsou sjednány jako ceny bez DPH. K těmto cenám bude připočítána DPH ve výši platné ke dni uskutečnění zdanitelného plnění.

3. Ceny za Lesnické činnosti, které Smluvní partner nabídl v zadávacím řízení, budou pro každé kalendářní čtvrtletí platnosti Smlouvy upravovány o procentní rozdíl odpovídající Inflaci za období od měsíce ledna 2016 (včetně) až do měsíce bezprostředně předcházejícího danému kalendářnímu čtvrtletí. Změněné ceny v Kč dle předchozí věty budou zaokrouhleny na celé Kč matematicky.
4. Smluvní strany se pro účely Smlouvy zavazují respektovat případné následné změny metodiky, označení či změny periodicity zveřejňování přírůstku spotřebitelských cen ze strany Českého statistického úřadu. V případě, že nebude přírůstek spotřebitelských cen za určité období ze strany Českého statistického úřadu zveřejněn, bude se pro účely úpravy cen Lesnických činností dle tohoto článku vycházet z nevyvratitelné domněnky, že přírůstek spotřebitelských cen za toto období činil o %. Smluvní strany se však zavazují, že pokud dojde ze strany Českého statistického úřadu k dodatečnému zveřejnění předtím nezveřejněného přírůstku spotřebitelských cen, tak jako k případné dodatečné opravě již zveřejněných hodnot, bude provedena oprava původně upravených cen Lesnických činností dle tohoto článku pro dotčená období za účelem vystavení opravných daňových dokladů dle zákona č. 235/2004 Sb., o dani z přidané hodnoty, ve znění pozdějších předpisů.
5. Služby Lesnických činností jsou poskytovány ve formě dílčích (měsíčních) plnění. Pokud Smlouva trvala pouze část kalendářního měsíce, je dílčím obdobím ta část kalendářního měsíce, v níž Smlouva trvala. Za den uskutečnění zdanitelného plnění se považuje poslední den dílčího plnění.
6. Lesy ČR se zavazují uhradit Smluvnímu partnerovi příspěvek na zvýšené náklady spojené se zpracováním kalamitního nebo kůrovcového dříví ve výši 200 Kč/m³ zpracovaného kalamitního nebo kůrovcového dříví, za splnění následujících podmínek:
 - a) V případě výskytu rozsáhlých živelných kalamit dojde v důsledku jednostranné změny Projektu dle čl. XIII. odst. 6 Smlouvy k navýšení měsíčního objemu těžby nad 1/10 původně projektovaného ročního objemu dříví a zároveň objem skutečně zpracovaného kalamitního dříví v tomto kalendářním měsíci přesáhne 1/10 projektovaného ročního objemu dříví. Příspěvek bude poskytnut na každý 1 m³ kalamitního dříví vytěženého v daném kalendářním měsíci nad množství 1/10 projektovaného ročního objemu dříví. Podmínkou vzniku nároku Smluvního partnera na příspěvek je akceptace a řádné plnění harmonogramu zpracování kalamitního dříví, který Lesy ČR navrhnou Smluvnímu partnerovi. Při uplatnění tohoto řešení bude zastaveno objednávání úmyslných těžeb na postižené SÚJ ze strany Lesů ČR.
 - b) V případě, že v důsledku gradace kůrovců dojde ke zpracování kůrovcového dříví zadaného dle čl. I. Přílohy č. Z3 – Obrana a ochrana proti kůrovcům v jednotlivém kalendářním měsíci v objemu přesahujícím 1/10 projektovaného ročního objemu dříví. Příspěvek bude poskytnut na každý 1 m³ kůrovcového dříví zpracovaného a asanovaného v daném kalendářním měsíci nad množství 1/10 projektovaného ročního objemu dříví. To neplatí, je-li v Příloze č. Z2 - Ostatní informace uveden obvyklý podíl celkové těžby pro příslušné kalendářní čtvrtletí vyšší než 30% z celkového ročního objemu těžeb. V tomto případě se hranice pro poskytnutí příspěvku v měsíci stanoví jako 1/3 podílu projektovaného ročního objemu dříví pro dané kalendářní čtvrtletí, uvedeného v Příloze č. Z2 - Ostatní informace.

XI. Projekty a Zadávací listy

1. Projekt blíže specifikuje plnění Smlouvy v příslušném kalendářním roce či v příslušném kalendářním čtvrtletí jejího trvání a umožňuje oběma smluvním stranám vyhotovení výrobních, ekonomických a obchodních plánů pro příslušný rok. Projektem je vymezena realizace činností Smluvního partnera dle Smlouvy.
2. Projekty zpracovávají Lesy ČR. Smluvní partner je při tvorbě Projektů oprávněn Lesům ČR předkládat písemné návrhy a připomínky k Projektům, které následně smluvní strany projednají buď distanční (korespondenční) formou nebo formou osobních jednání smluvních stran. Lesy ČR mají výhradní právo definovat konečnou podobu Projektu. Lesy ČR dbají při tvorbě Projektů na to, aby Projekty v nejbližší možné míře odpovídaly skutečnému stavu na SÚJ a co nejpřesněji popisovaly předmět a rozsah Lesnických činností, které mají být dle Smlouvy prováděny Smluvním partnerem, a které jsou známy k datu předání Projektů.
3. Projekt pro rok 2016 byl Smluvnímu partnerovi předán při podpisu Smlouvy. Pokud je však Smlouva uzavírána před 15. listopadem 2015, bude Projekt pro rok 2016 Smluvnímu partnerovi předán do 15. listopadu 2015. Projekt pro roky následující až do doby ukončení Smlouvy předají Lesy ČR Smluvnímu partnerovi vždy ve lhůtě do 15. listopadu roku předcházejícího kalendářnímu roku, k němuž se příslušný Projekt vztahuje.
4. Projekt je pro obě smluvní strany závazný, přičemž Smluvní partner je oprávněn při jeho plnění zaměnit jednotlivé technologie Pěstebních činností v rámci skupin technologií definovaných v Příloze č. P6 – Řadič výkonů pěstebních činností nebo zaměnit jednotlivé technologie těžby a soustřeďování dříví v rámci skupiny technologií definovaných v Příloze č. T5 – Řadič výkonů těžebních činností, pokud Příloha č. Z2 – Ostatní informace nestanoví jinak. Smluvní partner je oprávněn při provádění těžby a soustřeďování dříví zvolit jednotlivé technologie těžby a soustřeďování dříví. V Porostech s omezeným režimem hospodaření dle čl. VII. odst. 3 písm. c) Smlouvy jsou Lesy ČR oprávněny určit technologii výroby Zadávacím listem. Projekt se předáním Smluvnímu partnerovi stává součástí Smlouvy. Plnění Smluvního partnera dle Projektu může být konkretizováno či pozměněno Zadávacími listy. Lesy ČR jsou oprávněny měnit Projekt prostřednictvím Zadávacích listů pouze za podmínek uvedených v čl. XIII. Smlouvy. Smluvní partner je povinen Zadávací listy od Lesů ČR přebírat a plnit Smlouvu v souladu s nimi. Převzetí Zadávacích listů je povinen Smluvní partner písemně potvrdit (např. podpisem odpovědného pracovníka). Pokud Smluvní partner nepotvrdí převzetí Zadávacího listu podpisem do následujícího pracovního dne po jeho předání, bude Zadávací list považován za doručený předáním do sféry dispozice Smluvního partnera dle čl. XXII. Smlouvy.
5. Část projektu může tvořit typ projektu 2 tj. „Projekt předaný podmíněný“, který obsahuje především opakované zásahy, jež jsou závislé zejména na klimatických podmínkách a vývoji škůdců a škodlivých činitelů v daném roce (např. druhé ožínání, ochrana mladých lesních porostů proti klikorohu, ochrana mladých lesních porostů proti zvěři) nebo zásahy, které nastanou pouze v případě nerealizování některých zájmů Lesů ČR (např. úklid Klestu v případě nerealizování prodeje Těžebních zbytků na ploše pro energetické účely). V případě, že nastane nutnost realizace těchto činností, budou Zadávacím listem tyto práce objednány u Smluvního partnera. Lesy ČR jsou povinny vždy do 30. září daného kalendářního roku Smluvnímu partnerovi

písemně sdělit, které z podmíněně předaných činností specifikovaných v Projektech daného roku nebudou Lesy ČR najisto požadovat.

XII. Požadavky na obsah Projektů

1. Pěstební projekt musí obsahovat alespoň:
 - a) druh, rozsah a technologii provedení Pěstebních činností;
 - b) termín provedení Pěstebních činností;
 - c) označení Porostů nebo Fiktivních porostů, ve kterých mají být Pěstební činnosti prováděny.
2. Těžební projekt musí obsahovat alespoň:
 - a) množství dříví k těžbě dle dřevin;
 - b) druh Těžebních činností;
 - c) termín provedení Těžebních činností;
 - d) označení Porostů nebo Fiktivních porostů, ve kterých mají být Těžební činnosti prováděny.

XIII. Změnová řízení a změny Projektů

1. Lesy ČR i Smluvní partner jsou oprávněni předložit písemné návrhy na změnu Projektů, přičemž tyto změny, neujedná-li smluvní strany jinak, budou po schválení oběma smluvními stranami účinné od prvního dne kalendářního měsíce následujícího po kalendářním měsíci, ve kterém byla změna smluvními stranami schválena. Návrhy budou smluvními stranami projednávány vtzv. změnových řízeních. Návrhy Smluvního partnera na změnu Projektů z důvodů prokazatelně extrémních klimatických podmínek, objektivně prokazatelných ekonomických a odbytových podmínek znemožňujících provádění Lesnických činností nebo prodej dříví dle Smlouvy (zejména souvislá sněhová pokrývka na SÚJ, dlouhotrvající sucho na SÚJ, mráz na SÚJ, záplavy na SÚJ), jsou Lesy ČR povinny akceptovat, ale pouze za předpokladu, že tím nebude žádným způsobem dotčen (či omezen) celkový objem činností stanovených Projektem, které je Smluvní partner povinen dle Smlouvy provést v daném roce. Změnová řízení mohou probíhat distanční (korespondenční) formou nebo formou osobních jednání smluvních stran, ze kterých budou pořizovány písemné zápisy. Změna Projektů či změna Zadávacích listů, učiněná pouze ústní formou, je nepřípustná.
2. Smluvní strany jsou povinny si v rámci změnového řízení poskytovat vzájemnou součinnost, zejména řádně reagovat na návrhy druhé smluvní strany. Reakce se považuje za řádnou, pokud byla učiněna do 7 dnů po obdržení návrhu druhé smluvní strany a vymezuje jednoznačné stanovisko k návrhu příslušné smluvní strany. Návrhy na změnu Projektů jsou smluvní strany oprávněny předložit druhé smluvní straně nejpozději do 15. kalendářního dne kalendářního měsíce, který předchází kalendářnímu měsíci, od kterého má navržená změna platit, neujedná-li smluvní strany jinak. Návrhy musí být vždy předkládány v souhrnné podobě.
3. Obě smluvní strany se zavazují při předání návrhů změn Projektu písemně potvrdit jejich převzetí a předání; v případě odmítnutí splnění tohoto závazku se považuje návrh změny Projektu za doručený jeho předáním do sféry dispozice druhé smluvní strany v souladu s čl. XXII. Smlouvy. Náklady změnového řízení nese každá smluvní strana sama.

4. Za změnu Pěstebního projektu se považuje zejména změna:
 - a) v druhu Pěstebních činností;
 - b) v rozsahu Pěstebních činností;
 - c) Porostů, ve kterých mají být Pěstební činnosti provedeny;
 - d) v odlišném rozsahu použité technologie a jejím umístění v Porostech oproti původnímu Pěstebnímu projektu;
 - e) parametrů a druhu sadebního materiálu;
 - f) v termínu realizace Pěstebních činností.

5. Za změnu Těžebního projektu se považuje zejména změna:
 - a) v druhu Těžebních činností;
 - b) v rozsahu Těžebních činností;
 - c) Porostů, ve kterých mají být Těžební činnosti prováděny;
 - d) v termínu realizace Těžebních činností.

6. Lesy ČR jsou oprávněny jednostranně mimo režim změnového řízení provádět změny Projektů, v nezbytně nutném rozsahu a jen z vážných důvodů, a to zejména v případě:
 - a) živelních událostí, klimatických vlivů (sucho, dlouhodobé deště apod.), nepředvídatelných, byť i jen hrozících škodných událostí způsobených biotickými a abiotickými činiteli ve smyslu ustanovení § 32 a § 33 odst. 1 Zákona o lesích, odůvodněných potřeb ekonomických či požadavků lesního hospodaření, vydání soudního nebo správního rozhodnutí, vydání nového nebo změny dosavadního právního předpisu, případně oznámení záměru o vyhlášení chráněného území přírody, kterými je činnost Lesů ČR omezena nebo znemožněna;
 - b) dojde-li ke změně LHP;
 - c) dojde-li ke změně vlastnických nebo užívacích poměrů v Projektem dotčených Porostech, přičemž tato změna vlastnických nebo užívacích poměrů zahrnuje rovněž, avšak ne výlučně, přechod či převod vlastnického práva v důsledku tzv. majetkového vyrovnání s církvemi a náboženskými společnostmi ve smyslu Zákona o majetkovém vyrovnání s RC a NS;
 - d) dojde-li k omezení nakládání s majetkem nárokováným registrovanými církvemi a náboženskými společnostmi či k omezení jeho užívání, vše ve smyslu Zákona o majetkovém vyrovnání s RC a NS.

7. Jestliže Smluvní partner nebude souhlasit se změnami Projektů provedenými podle předchozího odstavce a takové změny v příslušném kalendářním roce budou představovat nárůst či snížení Pěstebních činností o více než 20 % celkového ročního finančního objemu těchto činností nebo, v případě Těžebních činností, nárůst či snížení o více než 20 % celkového objemu roční těžby v metrech krychlových v daném kalendářním roce, vše oproti původnímu Projektu, je Smluvní partner oprávněn Smlouvu vypovědět, a to nejpozději ve lhůtě 14 dnů od oznámení změny Projektu Smluvnímu partnerovi. Výpovědní doba v takovém případě činí 3 měsíce a počne běžet v první den měsíce následujícího po měsíci, kdy byla písemná výpověď doručena Lesům ČR. Pokud Smluvní partner Smlouvu takto nevypoví, má se za to, že se změnou Projektu vyjádřil souhlas a že došlo k dohodě o jejím obsahu. V průběhu 3 měsíční výpovědní doby Smluvní partner zabezpečí činnosti v plném rozsahu dle Smlouvy, zejména s přihlédnutím k tomu, aby nedošlo k ohrožení stavu lesa a ohrožení osob a majetku na SÚJ.

8. Za změnu Projektu se nepovažuje změna:
 - a) umístění Pěstebních a Těžebních činností z Fiktivního porostu na Porost;

- b) Zadávacím listem zadané Pěstební činnosti uvedené v typu projektu 2, tj. „Projekt předaný podmíněný“.

SOUSTŘEDĚNÍ, MANIPULACE, PŘÍJEM A ODVOZ DŘÍVÍ

XIV. Základní zásady

1. Nebude-li smluvními stranami ujednáno jinak, nebo neudělí-li příslušný lesní správce písemně souhlas s jiným postupem, je Smluvní partner povinen na své náklady a na vlastní nebezpečí uchovávat dříví, které má přejít do jeho vlastnictví podle Smlouvy, na Lokalitě P. Příjem (přejímka) dříví od Smluvního partnera ze strany Lesů ČR bude probíhat zásadně na Lokalitě P. Smluvní partner je oprávněn provádět soustředění dříví z Lokality P na Lokalitu OM až po nabytí vlastnického práva k předmětnému dříví podle Smlouvy. Dříví soustředěné na Lokalitě OM nesmí Smluvní partner bez předchozího souhlasu Lesů ČR převážet a ukládat na jinou Lokalitu OM na pozemcích ve správě Lesů ČR. Volba použité technologie soustředění dříví z Lokality P na Lokalitu OM záleží výhradně na rozhodnutí Smluvního partnera, pokud Lesy ČR ve vztahu ke konkrétnímu Porostu některou z technologií ze závažného důvodu (zejména z důvodu ochrany lesa či přírody) v písemné formě nezakážou nebo přímo neurčí. Smluvní partner je povinen odvézt jím vytěžené dříví, které bylo převedeno do jeho vlastnictví podle Smlouvy, z pozemků určených k plnění funkcí lesa nebo jiných pozemků ve vlastnictví či užívání České republiky nebo Lesů ČR bez zbytečného odkladu, nejpozději však do konce měsíce následujícího po měsíci, v němž bylo na Smluvního partnera převedeno vlastnické právo k vytěženému dříví podle Smlouvy. V odůvodněných případech jsou Lesy ČR oprávněny lhůtu k odvozu dříví dle předchozí věty na žádost Smluvního partnera učiněnou předem prodloužit.
2. Lesy ČR se zavazují umožnit Smluvnímu partnerovi manipulaci (druhování) vytěženého dříví na Lokalitě P, nebo Lokalitě OM, bude-li tak smluvními stranami ujednáno; Lesy ČR ovšem nejsou povinny za účelem umožnění manipulace (druhování) vytěženého dříví na Lokalitě P, případně na Lokalitě OM, Smluvnímu partnerovi poskytnout aktivní součinnost.
3. V případě těžby prováděné jednomužnou motorovou pilou se Lesy ČR zavazují umožnit Smluvnímu partnerovi manipulaci (druhování) vytěženého dříví na Lokalitě P v rozsahu rozřezání do sortimentů s podmínkou zachování vizuální celistvosti jednotlivého kusu uvedeného v Číselníku z důvodu možnosti provedení kontroly údajů uvedených v Číselníku.
4. Provádění těžby harvestorem je možné pouze za podmínky předchozího souhlasu ze strany Lesů ČR se způsobem měření dříví vyrobeného harvestorem v souladu s Přílohou č. T2 – Podrobné podmínky provádění těžebních činností. V tomto případě je Smluvní partner oprávněn provádět manipulaci v rozsahu rozřezání do sortimentů bez podmínky zachování vizuální celistvosti uvedené v odst. 3 tohoto článku.
5. Bez ohledu na shora uvedené lhůty jsou Lesy ČR oprávněny udělit Smluvnímu partnerovi pokyn k okamžitému soustředění nebo odvozu dříví, pokud dříví bylo po vytěžení napadeno kalamitními škůdci (případně i jen existuje riziko jeho napadení).
6. Nebude-li ujednáno jinak, je Smluvní partner oprávněn provádět odvoz dříví z Porostu či z Lokality OM pouze v pracovní dny v době od 5.00 hod. do 20.00 hod.

V jiných termínech je Smluvní partner oprávněn provádět odvoz dříví z Porostu či z Lokality OM pouze, pokud tento svůj záměr v jednotlivých případech v předstihu oznámí Lesům ČR, a to nejpozději do 14.00 hod. předchozího pracovního dne, popř. do 14.00 hod. příslušného pracovního dne, jedná-li se o odvoz dříví v době od 20.00 hod. tohoto pracovního dne do 5.00 hod. následujícího dne. Smluvní partner je povinen učinit příslušné oznámení pro každou skládku na OM samostatně.

PRODEJ DŘÍVÍ

XV. Zásady prodeje dříví

1. Lesy ČR jsou povinny dodávat Smluvnímu partnerovi veškeré dříví (Hroubí), které Smluvní partner vytěží, a v případě dohody smluvních stran také dříví (Hroubí) Smluvním partnerem nevytěžené, ale pouze asanované, s výjimkami vyplývajícími ze Smlouvy, a převádět na Smluvního partnera vlastnické právo k tomuto dříví. Smluvní partner se zavazuje shora uvedené dříví odebírat, přijímat je do svého vlastnictví a zaplatit za ně cenu podle čl. XVI. Smlouvy. Smluvní partner se zavazuje shora uvedené dříví odebírat průběžně v závislosti na provádění činností dle Smlouvy.
2. Předmětem prodeje je dříví v sortimentu Surový kmen vždy dle specifikace uvedené v Číselníku či jiným způsobem určeným na základě Smlouvy. Hroubí, jež vznikne při těžbě, které není součástí hlavní osy kmene nebo Hroubí, které bylo odděleno od hlavní osy kmene (např. vrcholkové zlomy), se pro účely Smlouvy považuje za součást Surového kmene takto těženého stromu, aniž by narůstal počet oddenků.
3. Předmětem prodeje mohou být na základě dohody smluvních stran též jakékoli další produkty lesa. Podmínky prodeje takových dalších produktů lesa mohou být mezi smluvními stranami dohodnuty pouze individuálně mimo režim Smlouvy.
4. Předmětem prodeje není nezužitkovatelné (nerealizované) dříví, které je ponecháváno v Porostu pro nepřiměřeně vysoké náklady na další výrobu (např. Hroubí z prořezávek, velmi těžce přístupné lokality apod.) nebo dříví, které je ponecháváno v Porostu s ohledem na požadavky např. orgánu státní správy ochrany přírody (zejména ve smyslu Zákona o ochraně přírody a krajiny). Předpokládaný objem dříví uvedeného v předchozí větě tohoto odstavce je stanoven v Projektu. Smluvní partner se zavazuje poskytnout Lesům ČR součinnost nezbytnou k tomu, aby tato hmota mohla být zahrnuta do lesní hospodářské evidence Lesů ČR. Rozlišují se 2 skupiny nerealizované hmoty podle vzniku:
 - a) Nerealizovaná hmota v Těžebních činnostech, jež vzniká jako přímý důsledek Těžebních činností (např. probírky, nahodilé těžby, standardní těžby, atd.) a kde zároveň nevzniká náklad Pěstebních činností. Smluvnímu partnerovi je hrazena pouze cena Těžebních činností dle příslušné skupiny hmotnosti a příslušné skupiny dřevin (jehličnaté/listnaté) podle Přílohy č. T3 – Ceník těžebních činností.
 - b) Nerealizovaná hmota v Pěstebních činnostech, jež napadá sekundárně při výchovných zásazích (např. prořezávky, rozčleňování, zpřístupňování, rekonstrukce, atd.), kde je činnost těžby této hmoty zahrnuta do nákladů služeb Pěstebních činností a je placena pouze cenou příslušného výkonu/podvýkonu Pěstebních činností podle Přílohy č. P4 – Ceník pěstebních činností (část A - ceník PČ). Smluvní partner nemá v tomto případě již nárok na cenu Těžebních činností.

5. Nebezpečí škody na dříví přechází na Smluvního partnera v okamžiku zahájení těžby (zahájení řezu), s výjimkou dříví zadaného v kategorii lapák, u něž nebezpečí škody na dříví přechází na Smluvního partnera zadáním lapáku k asanaci. Škodou na dříví ve smyslu předchozí věty se rozumí zejména ztráta, zničení, poškození nebo znehodnocení dříví bez ohledu na to, z jakých příčin k nim došlo. Pokud dojde k odcizení dříví, u něž přešlo nebezpečí škody na Smluvního partnera, aniž by na něj přešlo vlastnické právo k tomuto dříví, je ta smluvní strana, která se o této skutečnosti dozvěděla jako první, povinna nahlásit odcizení dříví policejním orgánům a druhé smluvní straně. Smluvní strany se zavazují poskytnout si veškerou nezbytnou součinnost k odhalení odpovědné osoby.
6. Vlastnické právo k vytěženému či asanovanému dříví je na Smluvního partnera převedeno okamžikem akceptace (podpisu) Číselníku dle čl. IX. odst. 6 Smlouvy. Za akceptaci Číselníku se však nepovažuje pouhé potvrzení jeho převzetí dle čl. IX. odst. 5 Smlouvy připojením podpisu osoby zastupující či jednající za Lesy ČR.

XVI. Cena dříví

1. Ceny dříví v členění dle jednotlivých skupin hmotností, skupin dřevin a ceníkového kódu jsou uvedeny v (položkovém) ceníku, který tvoří Přílohu č. D1 – Ceník dříví [část Ceník prodeje dříví (hroubí) na lokalitě „pří pni“; část Řazení dřevin do skupin]. Ceny dříví podle Smlouvy jsou cenami sjednanými ve smyslu ustanovení § 2 zákona č. 526/1990 Sb., o cenách, ve znění pozdějších předpisů. Pro účely Smlouvy se předpokládá, že ceny dříví, uvedené v Nabídce Smluvního partnera, odpovídají cenové hladině 4. kalendářního čtvrtletí roku 2015 a v průběhu Smlouvy budou upravovány podle odst. 3 a 5 tohoto článku.
2. Cena dříví podle Smlouvy je sjednána jako cena bez DPH. K této ceně bude připočítána DPH ve výši platné ke dni uskutečnění zdanitelného plnění.
3. Ceny dříví uvedené v Nabídce Smluvního partnera, které jsou zároveň uvedeny v Příloze č. D1 – Ceník dříví [část Ceník prodeje dříví (hroubí) na lokalitě „pří pni“; část Řazení dřevin do skupin], budou pro každé kalendářní čtvrtletí platnosti Smlouvy upravovány v závislosti na změně Indexů cen dříví pro skupiny dřevin a sloučené jakosti dle ČSÚ (dle Přílohy č. D2 - Matice pro výpočet cen dříví), a dále v závislosti na Inflaci aplikovanou na modelové hodnoty soustředování dříví na Lokalitě OM vyplývající z Přílohy č. T3 – Ceník těžebních činností, to vše dle následujícího textu. K jednotlivým cenám dříví (uvedeným v Příloze č. D1 – Ceník dříví) budou připočteny odpovídající modelové hodnoty soustředování dříví na Lokalitu OM dle příslušné skupiny dřevin a příslušné skupiny hmotností (uvedené v Příloze č. T3 – Ceník těžebních činností). Předchozím postupem navýšené ceny dříví budou dále upraveny o procentní rozdíl odpovídající změně Indexů cen dříví pro příslušnou cenovou položku za období od 1. kalendářního čtvrtletí roku 2016 (včetně) až do čtvrtletí bezprostředně předcházejícího danému kalendářnímu čtvrtletí, přičemž výše tohoto procentního rozdílu bude zaokrouhlena na jedno desetinné místo (pro odstranění všech pochybností to znamená, že ve 2. čtvrtletí roku 2016, jakož i v dalších čtvrtletích platnosti Smlouvy, budou ceny dříví, které Smluvní partner nabídl v zadávacím řízení, upraveny i o Indexy cen dříví pro příslušnou cenovou položku za 1. kalendářní čtvrtletí roku 2016, tedy jimi vyjádřenou změnu vůči 4. kalendářnímu čtvrtletí 2015). Předchozím postupem upravená cena dříví v Kč, bude zaokrouhlena na celé Kč matematicky. Následně budou odečteny odpovídající modelové hodnoty soustředování dříví na Lokalitě OM dle příslušné skupiny dřevin a příslušné skupiny hmotností, které budou před odečtením upraveny o změnu Inflace obdobně

způsobem stanoveným pro Lesnické činnosti dle čl. X. Smlouvy. Indexy cen dříví budou pro výpočet váženy podílem sloučených jakostí stanoveným pro jednotlivé ceníkové položky v indexační matici tak, jak je uvedeno v Příloze č. D2 - Matice pro výpočet cen dříví. Pro jednotlivé skupiny dřevin budou použity Indexy cen dříví pouze jedné dřeviny sledované ČSÚ, a to dle přiřazení indexační dřeviny v Příloze č. D1 – Ceník dříví [část Řazení dřevin do skupin]. Pro větší srozumitelnost je v Příloze č. D2 – Matice pro výpočet cen dříví uveden vzorec, podle kterého bude možné provést úpravu cen dříví pro příslušná kalendářní čtvrtletí platnosti Smlouvy, včetně příkladových výpočtů.

4. V případě změny struktury dat zveřejňovaných ČSÚ, vydání nového indexu cen v lesnictví, popř. v případě nalezení vhodnějšího způsobu valorizace cen dříví, jsou smluvní strany oprávněny po vzájemné dohodě změnit způsob úpravy cen dříví tak, aby byl zachován její účel, kterým je co nejvěrnější zachycení reálného vývoje cenové hladiny dříví na trhu se surovým dřívím.
5. Po uplynutí každého kalendářního čtvrtletí platnosti Smlouvy budou ceny za prodej dříví pro toto poslední uplynulé kalendářní čtvrtletí ještě dodatečně upraveny se zohledněním změny Indexů cen dříví vyhlášených pro toto uplynulé kalendářní čtvrtletí (Český statistický úřad vyhláší indexy vždy až po uplynutí daného kalendářního čtvrtletí), a to následujícím způsobem. Bude vypočítán rozdíl mezi jednotlivými cenami dříví pro dané (uplynulé) kalendářní čtvrtletí a cenami dříví upravenými dle odstavce 3 tohoto článku pro aktuální kalendářní čtvrtletí, tedy se zohledněním úpravy ceny dříví navíc o změnu Indexů cen dříví vyhlášených pro dané (uplynulé) kalendářní čtvrtletí. Vzniklé rozdíly cen v Kč dle předchozí věty budou zaokrouhleny na celé Kč matematicky. Fakturace cenových rozdílů bude provedena formou opravného daňového dokladu dle § 42 zákona č. 235/2004 Sb., o dani z přidané hodnoty, ve znění pozdějších předpisů, kde datem uskutečnění zdanitelného plnění bude den zveřejnění Indexů cen dříví za dané (uplynulé) kalendářní čtvrtletí ze strany Českého statistického úřadu. Pro větší srozumitelnost je v Příloze č. D2 – Matice pro výpočet cen dříví uveden vzorec, podle kterého bude možné provést dodatečnou úpravu cen dříví pro příslušná kalendářní čtvrtletí platnosti Smlouvy, včetně příkladových výpočtů.
6. Smluvní strany se pro účely Smlouvy zavazují respektovat případné následné změny metodiky, označení či změny periodicity publikace Indexu cen dříví ze strany Českého statistického úřadu. V případě, že nebude některý z Indexů cen dříví pro příslušnou skupinu dřevin a jakost za určité období ze strany Českého statistického úřadu zveřejněn, bude se pro účely úpravy cen dříví dle tohoto článku vycházet z nevyvratitelné domněnky, že výše nezveřejněného Indexu cen dříví činila „100,0“, tzn., že nedošlo k nárůstu ani k poklesu ceny dříví dle Českého statistického úřadu. Smluvní strany se však zavazují, že pokud dojde ze strany Českého statistického úřadu k dodatečnému zveřejnění předtím nezveřejněného Indexu cen dříví, tak jako k případné dodatečné opravě hodnot již některého zveřejněného Indexu cen dříví, bude provedena oprava původně upravených cen dříví dle tohoto článku pro dotčená období za účelem vystavení opravných daňových dokladů dle zákona č. 235/2004 Sb., o dani z přidané hodnoty, ve znění pozdějších předpisů.
7. Prodej dříví se uskutečňuje ve formě dílčích (měsíčních) plnění. Pokud Smlouva trvala pouze část kalendářního měsíce, je dílčím obdobím ta část kalendářního měsíce, v níž Smlouva trvala. Za den uskutečnění zdanitelného plnění se považuje poslední den dílčího plnění.

XVII. Účtování a platební podmínky

1. Cenu za provádění Lesnických činností hradí Lesy ČR Smluvnímu partnerovi na základě řádných daňových dokladů – faktur (dále také jen „faktura“). Faktury vystavované Smluvním partnerem mají splatnost 45 dní ode dne uskutečnění zdanitelného plnění; faktura musí být doručena do tří pracovních dnů ode dne jejího vystavení. Součástí faktury bude i vyčíslení případného nároku Smluvního partnera na příspěvek dle čl. X. odst. 6 Smlouvy.
2. Cenu dodaného dříví hradí Smluvní partner Lesům ČR na základě faktur. Faktury vystavované Lesy ČR mají splatnost 45 dní od data uskutečnění zdanitelného plnění; faktura musí být doručena do tří pracovních dnů ode dne jejího vystavení.
3. Veškeré sankce a úroky vzešlé z plnění Smlouvy či vzniklé v souvislosti se smluvním poměrem založeným Smlouvou budou splatné vždy 30 dní od data vystavení příslušných faktur; faktura musí být doručena do pěti pracovních dnů ode dne jejího vystavení. Smluvní strany se dohodly, že veškeré úhrady poukazované na úhradu dluhů druhé strany dle Smlouvy či v souvislosti s ní vzniklých, budou započítávány přednostně na jistinu pohledávek.
4. Faktura, kterou je vyúčtována cena za provádění Lesnických činností, je řádně vystavena, pokud:
 - a) odpovídá soupisu Pěstebních činností provedených za daný kalendářní měsíc, který byl vyhotoven a předán Smluvním partnerem Lesům ČR a který byl Lesy ČR akceptován ve smyslu čl. VIII. Smlouvy a/nebo Číselníkům, které byly akceptovány (podepsány) Lesy ČR dle čl. IX. odst. 6 Smlouvy;
 - b) má veškeré náležitosti daňového a účetního dokladu podle příslušných právních předpisů;
 - c) je její přílohou kopie potvrzených dokumentů dokládajících převzetí plnění;
 - d) má další náležitosti dohodnuté smluvními stranami.
5. Faktura, kterou je vyúčtována cena dodaného dříví, je řádně vystavena, pokud:
 - a) odpovídá písemnému přehledu dodaného dříví v Číselnících, které byly akceptovány (podepsány) Lesy ČR dle čl. IX. odst. 6 Smlouvy;
 - b) má veškeré náležitosti daňového a účetního dokladu podle příslušných právních předpisů;
 - c) má další náležitosti dohodnuté smluvními stranami.
6. Faktura, kterou je vyúčtována smluvní pokuta nebo úrok z prodlení, je řádně vystavena, pokud:
 - a) smluvní pokuta byla vypočtena dle příslušných ustanovení Smlouvy, v případě úroku z prodlení byl tento vypočten dle příslušných právních předpisů;
 - b) má veškeré náležitosti daňového a účetního dokladu podle příslušných právních předpisů;
 - c) má další náležitosti dohodnuté smluvními stranami.
7. V případě, že faktura nebude vystavena řádně, je smluvní strana, které je faktura určena, oprávněna fakturu vrátit ve lhůtě 5 pracovních dnů od jejího doručení s uvedením chybných či chybějících náležitostí. Pokud bude faktura v uvedené lhůtě oprávněně vrácena, je smluvní strana, které byla faktura vrácena, povinna řádně

vystavit a doručit bezvadnou (opravenou či doplněnou) fakturu, a to ve lhůtě 5 pracovních dnů od jejího vrácení. Nová lhůta splatnosti počíná běžet ode dne vystavení bezvadné (tj. opravené či doplněné) faktury.

8. V případě, že se datum splatnosti uvedené na faktuře liší od data splatnosti stanoveného Smlouvou, je rozhodující datum splatnosti stanovené Smlouvou. V takovém případě neplatí ustanovení předchozího odstavce, tj. faktura se považuje za řádně vystavenou, pokud neobsahuje jiné nedostatky.
9. Cena za Lesnické činnosti bude hrazena vždy jednou měsíčně, a to v rozsahu skutečně poskytnutého a zároveň zcela ukončeného a Lesy ČR převzatého plnění. Smluvní partner je oprávněn vždy jednou měsíčně vyúčtovat cenu za Lesnické činnosti podle Smlouvy provedené v předcházejícím kalendářním měsíci, a to samostatnou fakturou za Pěstební činnosti a samostatnou fakturou za Těžební činnosti. Smluvní partner je povinen řádně vystavit a doručit fakturu vždy nejpozději do 15. kalendářního dne měsíce, který následuje po kalendářním měsíci, ve kterém byly provedeny Lesnické činnosti, jejichž cena je fakturou vyúčtována. Smluvní partner však není oprávněn vyúčtovat Lesnické činnosti, které jsou předmětem reklamace (námitek) ze strany Lesů ČR, a to až do úplného vyřízení reklamace (námitek). V případě, že po úplném vyřízení reklamace (námitek) vyjde najevo potřeba vyúčtovat, příp. doúčtovat cenu za Lesnické činnosti, které byly předmětem reklamace (námitek), bude následně cena za tyto Lesnické činnosti vyúčtována fakturou, kterou jsou vyúčtovány Lesnické činnosti provedené v kalendářním měsíci, ve kterém došlo k úplnému vyřízení reklamace (námitek).
10. Cena dříví bude hrazena vždy jednou měsíčně, a to v rozsahu skutečně dodaného dříví. Lesy ČR jsou oprávněny vždy jednou měsíčně vyúčtovat fakturou cenu dříví podle Smlouvy dodaného v předcházejícím kalendářním měsíci. Lesy ČR jsou vždy povinny vystavit a řádně doručit fakturu vždy nejpozději do 15. kalendářního dne měsíce, který následuje po kalendářním měsíci, ve kterém bylo dodáno dříví, jehož cena je fakturou vyúčtována.
11. Faktura řádně vystavená Smluvním partnerem je řádně doručena, je-li doručena na adresu LS uvedené v čl. V. odst. 1 Smlouvy, pokud Lesy ČR nestanoví písemně jinak. Faktura řádně vystavená Lesy ČR je řádně doručena, je-li doručena dle Smlouvy na adresu sídla Smluvního partnera uvedenou ve Smlouvě, pokud Smluvní partner předem písemně neoznámí Lesům ČR jinou adresu pro doručování.
12. Veškeré cenové údaje týkající se plnění podle Smlouvy se uvádějí v korunách českých. Rovněž všechny platby podle Smlouvy budou probíhat v českých korunách, a to bezhotovostním převodem ve prospěch bankovního účtu smluvní strany, která je v konkrétním případě v postavení věřitele, uvedeného ve Smlouvě, resp. ve prospěch jiného účtu, jehož identifikaci tato smluvní strana předem písemně sdělí druhé smluvní straně, přičemž pouhé uvedení takového jiného účtu na faktuře se nepovažuje za dostačující. Smluvní strany se při platbách zavazují používat příslušné variabilní symboly, pokud jsou uvedeny na faktuře. Náklady na bankovní poplatky nese každá smluvní strana sama.
13. V případě výskytu nepředvídatelných přírodních událostí (živelná či kůrovcová kalamita apod.) se mohou smluvní strany dohodnout na prodloužení lhůty splatnosti faktur vystavovaných Lesy ČR za dříví. Podmínkou uzavření dohody o prodloužení lhůty splatnosti je zároveň uzavření dohody o přiměřeném navýšení bankovní záruky dle čl. XXI. Smlouvy zohledňujícím předpokládaný nárůst finančního objemu nesplacených závazků Smluvního partnera a zároveň dohody o případném prodloužení

lhůty splatnosti faktur vystavovaných Smluvním partnerem za Lesnické činnosti a o způsobu započítávání vzájemných pohledávek.

XVIII. Některé dispozice s pohledávkami

1. Smluvní strany jsou oprávněny započíst jakoukoliv svou splatnou pohledávku proti splatné pohledávce druhé smluvní strany, a to i částečně. Smluvní strany jsou dále oprávněny jednostranně započíst jakoukoliv svou splatnou či nesplatnou vyfakturovanou pohledávku proti splatné či nesplatné vyfakturované pohledávce druhé smluvní strany, a to i částečně, a to s odloženou účinností jednání směřujícího k započtení do doby splatnosti obou pohledávek tak, aby k účinnosti jednání směřujícího k započtení došlo v okamžiku střetu započítávaných pohledávek. Započíst lze jakoukoliv pohledávku bez ohledu na to, zda vznikla na základě Smlouvy, proti jakékoliv pohledávce druhé smluvní strany bez ohledu na to, zda vznikla na základě Smlouvy.
2. Provedení zápočtu ze strany Smluvního partnera podle předchozího odstavce mohou Lesy ČR odmítnout do dne splatnosti faktury, a to v odůvodněných případech (např. podmínky dotací atd.). V případech, kdy Lesy ČR zápočet ze strany Smluvního partnera podle předchozího odstavce odmítnou, není Smluvní partner oprávněn zápočet podle předchozího odstavce provést.
3. Započtení se provádí jednostranným písemným projevem vůle adresovaným druhé smluvní straně. Započtení pohledávky provedené v rozporu s pravidly sjednanými Smlouvou je neplatné. Dohodou smluvních stran lze v jednotlivých případech započíst jakékoliv pohledávky bez ohledu na pravidla sjednaná ve Smlouvě.
4. Smluvní strana není oprávněna bez předchozího výslovného písemného souhlasu druhé smluvní strany:
 - a) zřídit zástavní právo k pohledávkám, které má či jí vzniknou za druhou smluvní stranou na základě Smlouvy; nebo
 - b) postoupit pohledávku, kterou má za druhou smluvní stranou na základě Smlouvy; nebo
 - c) postoupit svá práva a povinnosti ze Smlouvy nebo z její části; nebo
 - d) učinit jakékoliv právní nebo jiné jednání, vč. opomenutí, směřující ke změně v osobě věřitele, kterému je druhá smluvní strana povinna plnit svůj dluh vzniklý na základě Smlouvy.
5. V případě, že bude dle zákona č. 182/2006 Sb., o úpadku a způsobech jeho řešení (insolvenční zákon), ve znění pozdějších předpisů, vydáno pravomocné soudní rozhodnutí o úpadku jedné ze smluvních stran, stanou se tímto okamžikem splatné veškeré pohledávky vzniklé na základě Smlouvy za smluvní stranou, o jejímž úpadku bylo pravomocně rozhodnuto.

VŠEOBECNÁ USTANOVENÍ

XIX. Odpovědnost za škodu

1. Smluvní strany jsou povinny v průběhu trvání smluvního vztahu založeného Smlouvou předcházet možným újmám, popř. i zakročit k odvrácení škody.

2. Smluvní partner je povinen veškeré činnosti upravené Smlouvou zajišťovat a vykonávat tak, aby neohrozil zejména životní prostředí, majetek České republiky nebo majetek užívaný Lesy ČR, ani majetek jiných právnických nebo fyzických osob, zdraví svých zaměstnanců nebo třetích osob. Smluvní partner je povinen realizovat smluvní činnosti tak, aby jejich provedením nezapříčinil ohrožení platnosti osvědčení Lesů ČR o účasti v regionální certifikaci systémem PEFC, certifikaci řady CFCS 2002, příp. dalších certifikátů získaných Lesy ČR, o kterých bude informován. Smluvní partner prohlašuje, že je zcela srozuměn s požadavky vyplývajícími z uvedených osvědčení a certifikátů Lesů ČR.
3. Smluvní partner odpovídá za škody, které vzniknou v souvislosti s prováděním činností upravených Smlouvou. Smluvní partner odpovídá i za škody, které způsobí jeho zaměstnanci nebo právnické či fyzické osoby, které Smluvní partner využije pro plnění povinností podle Smlouvy nebo k jiným činnostem, a to bez ohledu na to, zda se jedná o Subdodavatele, včetně škod takto způsobených cestou do místa plnění, v místě plnění nebo cestou z místa plnění a v bezprostředním okolí. Smluvní partner nese odpovědnost za plnění svých povinností podle Smlouvy ve stejném rozsahu i v případě, že činnosti upravené Smlouvou provádí prostřednictvím třetích osob. Pro vyloučení pochybností se uvádí, že smluvní strany vylučují aplikaci ustanovení § 2914 Občanského zákoníku.
4. Lesy ČR odpovídají za škody, které způsobí Smluvnímu partnerovi porušením povinností stanovených Smlouvou, včetně škody způsobené znehodnocením v souladu se Smlouvou vytěženého dříví či snížením kvality takového dříví tím, že neoprávněně znemožní Smluvnímu partnerovi nakládat s uvedeným dřívím.
5. Smluvní partner dále odpovídá, a to i v případě, že činnosti bude Smluvní partner provádět prostřednictvím třetích osob, bez ohledu na to, zda se jedná o Subdodavatele, zejména za:
 - a) škody na životním prostředí, životech a zdraví lidí a živočichů, rostlinách, kulturních památkách, zvláště chráněných druzích rostlin či živočichů, a škody na majetku České republiky, včetně majetku České republiky, k němuž mají Lesy ČR právo hospodařit či majetku dalších osob, ke kterým dojde v důsledku používání nevhodných či nedovolených technologií či postupů, používání nevhodných či nedovolených ropných produktů, nepovolených chemikálií, závadných látek a materiálů či nedodržením právních předpisů [zejména Zákona o rostlinolékařské péči, zákona č. 185/2001 Sb., o odpadech a o změně některých dalších zákonů, ve znění pozdějších předpisů, Vodního zákona, Zákona o ochraně přírody a krajiny, zákona č. 20/1987 Sb., o státní památkové péči, ve znění pozdějších předpisů, vyhlášky č. 327/2012 Sb., o ochraně včel, zvěře, vodních organismů a dalších necílových organismů při použití přípravků na ochranu rostlin, ve znění pozdějších předpisů];
 - b) škody vzniklé nedodržením povinností vyplývajících pro vlastníka lesa z ustanovení § 32 odst. 8, § 33 odst. 1 (vyjma hlášení dle druhé věty), § 33 odst. 5, a § 34 odst. 1 a 2 Zákona o lesích;
 - c) škody v důsledku neodkorněného či neasanovaného dříví, včetně tím vzniklých nákladů na asanaci dříví proti škůdcům a na ochranu okolních Porostů;
 - d) škody vzniklé ztrátou platnosti osvědčení o účasti v regionální certifikaci systémem PEFC, případně dalších certifikátů získaných Lesy ČR, způsobené činností Smluvního partnera v rozporu se Smlouvou nebo právními předpisy;
 - e) škody vzniklé nedodržením povinností vyplývajících z předpisů k zajištění ochrany zdraví a bezpečnosti při práci;

- f) škody vzniklé nedodržením povinností vyplývajících z předpisů k zabezpečení požární ochrany či nedodržením povinností vyplývajících z Přílohy č. Z5 – Zásady požární ochrany;
 - g) škody způsobené tím, že v důsledku prodlení Smluvního partnera musely být některé činnosti provedeny jinou osobou;
 - h) škody vzniklé nedodržením dalších povinností stanovených Smlouvou nebo obecně závaznými právními předpisy.
6. V případě, že některé ze smluvních stran brání ve splnění povinnosti podle Smlouvy mimořádná nepředvídatelná a nepřekonatelná překážka vzniklá nezávisle na její vůli ve smyslu ustanovení § 2913 odst. 2 Občanského zákoníku, není tato smluvní strana povinna platit smluvní pokutu zajišťující splnění takové povinnosti podle Smlouvy, ani nést jiné odpovědnostní následky. Smluvní strana, která je dotčena působením překážky dle ustanovení § 2913 odst. 2 Občanského zákoníku, je povinna oznámit existenci takové překážky druhé smluvní straně bezodkladně poté, kdy se o překážce dozvěděla nebo při náležitě péči mohla dozvědět, jinak odpovídá za vzniklou škodu. Lesy ČR odpovídají ve smyslu tohoto odstavce zejména za škody vzniklé následkem neoznámení změn v dokumentech, ke kterému jsou povinny dle čl. VII. odst. 4 Smlouvy.
7. Odpovědnost za škodu a náhrada škody se řídí Smlouvou a dále příslušnými právními předpisy, zejména Občanským zákoníkem. Odpovědnost za škodu způsobenou provozní činností se řídí ustanovením § 2924 Občanského zákoníku. Výše náhrady škody na lesních porostech se řídí Zákonem o lesích a prováděcími právními předpisy, zejména vyhláškou č. 55/1999 Sb., o způsobu výpočtu výše újmy nebo škody způsobené na lesích, ve znění pozdějších předpisů, jinak příslušnými právními předpisy.

XX. Odpovědnost za vady

1. Odpovědnost za vady provedených Lesnických činností se řídí příslušnými ustanoveními Občanského zákoníku upravujícími smlouvu o dílo, pokud není ve Smlouvě stanoveno jinak.
2. V případě odstranitelných vad Lesy ČR zpravidla přednostně uplatní právo na bezplatné odstranění vady. Jestliže reklamovaná vada není včas a řádně odstraněna, mají Lesy ČR právo na přiměřenou slevu z ceny Lesnických činností nebo na základě předchozího vyrozumění Smluvního partnera právo na odstranění vady vlastními zaměstnanci či třetími osobami na náklady Smluvního partnera. Smluvní partner se zavazuje takto vyúčtované náklady Lesům ČR uhradit. Volba nároků z odpovědnosti za vady náleží Lesům ČR.
3. Smluvní partner poskytuje Lesům ČR záruku za jakost Pěstebních činností dle porostních skupin v dále uvedeném rozsahu:
 - a) zalesňování (mimo vad způsobených extrémním přísuškem, požáry, povodněmi, dobyt看em, zvěří a spálením výhonů pozdním mrazem, pokud vznik těchto vad nezapříčinil Smluvní partner):
 - záruka za Jarní zalesnění trvajícím do konce měsíce září téhož kalendářního roku;
 - záruka za Podzimní zalesnění trvajícím do konce měsíce května následujícího kalendářního roku a u 7. a 8. LVS do konce měsíce června následujícího kalendářního roku;

- b) záruka za ochranu proti klikorohu trvající od okamžiku aplikace přípravku, uvedeného v záznamech používání přípravků dle čl. VIII. odst. 10 písm. a) Smlouvy, minimálně po dobu 30 dnů od aplikace přípravku;
- c) záruka za ochranu proti okusu zvěří trvající do konce pátého kalendářního měsíce následujícího po kalendářním měsíci, ve kterém Lesy ČR převzaly příslušné Pěstební činnosti, pokud v této době nenastalo poškození prostředků ochrany třetí osobou;
- d) záruka za aplikaci pesticidů, včetně chemické asanace dřeva proti hmyzím škůdcům insekticidy, trvající do konce kalendářního měsíce následujícího po kalendářním měsíci, ve kterém se prokazatelně začal projevovat účinek zásahu, nebo do konce doby výrobcem garantované účinnosti použitého přípravku od doby aplikace, pokud je doba této garantované účinnosti delší.

Pokud je podle tohoto odstavce požadována záruční doba, použije Smluvní partner přípravek minimálně s požadovanou záruční dobou; v případech, kdy Smluvní partner použije přípravek s kratší záruční dobou, než je Lesy ČR požadována, musí provést opakované ošetření přípravkem na své vlastní náklady tak, aby celková požadovaná záruční doba byla zcela a nepřetržitě dodržena. Záruka dle tohoto odstavce se nevztahuje na případy, kdy k nedodržení jakosti Pěstebních činností dojde v důsledku působení hmyzích škůdců, hlodavců či projevů vandalismu. Záruka dle tohoto odstavce se ovšem uplatní tam, kde ochrana před působením hmyzích škůdců, hlodavců či projevů vandalismu byla součástí dodávky Pěstebních činností.

- 4. Zalesnění musí být provedeno v souladu se Zákonem o lesích a vyhláškou č. 139/2004 Sb., kterou se stanoví podrobnosti o přenosu semen a sazenic lesních dřevin, o evidenci o původu reprodukčního materiálu a podrobnosti o obnově lesních porostů a o zalesňování pozemků prohlášených za pozemky určené k plnění funkcí lesa, ve znění pozdějších předpisů, přičemž úhyn na zalesňování nesmí překročit 10 % vysázeného počtu jedinců každé dřeviny zvlášť na zalesňované ploše. Pokud úhyn na zalesňování překročí 10 % vysázeného počtu jedinců každé dřeviny zvlášť na zalesňované ploše, je Smluvní partner povinen provést náhradní zalesňování v rozsahu přesahujícím 10 %, a to v nejbližším termínu pro zalesňování stanoveném Lesy ČR. Překročí-li však úhyn na zalesňování 10 %, ačkoli byl Smluvní partner nejpozději při akceptaci výsledků Pěstebních činností Lesy ČR upozorněn na nekvalitně provedené práce či nekvalitní sadební materiál, je Smluvní partner povinen provést náhradní zalesňování v celém rozsahu úhynu, nikoli pouze v rozsahu přesahujícím 10 %. Pokud nebude náhradní zalesňování provedeno do konce smluvního poměru založeného Smlouvou, jsou Lesy ČR oprávněny požadovat po Smluvním partnerovi úhradu částky odpovídající součtu ceny sazenic potřebných k provedení náhradního zalesňování dle Přílohy č. P4 – Ceník pěstebních činností (část B – ceník SaMa) a aktuální ceny za náhradní zalesňování dle Přílohy č. P4 – Ceník pěstebních činností (část A – ceník PČ). Obdobně jsou Lesy ČR oprávněny požadovat po Smluvním partnerovi úhradu částky odpovídající součtu ceny sazenic potřebných k provedení náhradního zalesňování dle Přílohy č. P4 – Ceník pěstebních činností (část B – ceník SaMa) a aktuální ceny za náhradní zalesňování dle Přílohy č. P4 – Ceník pěstebních činností (část A – ceník PČ) v případě, že k úhynu na zalesňování dojde po skončení smluvního poměru založeného Smlouvou v průběhu záruční doby podle odst. 3 tohoto článku.
- 5. Nároky z odpovědnosti za vady se nedotýkají případného nároku na náhradu škody či práva na zaplacení smluvní pokuty.

XXI. Zajištění závazků a smluvní sankce

1. Plnění veškerých závazků vyplývajících pro Smluvního partnera ze Smlouvy či závazků se Smlouvou souvisejících či na ni navazujících (náhrada škody, bezdůvodné obohacení, apod.) bude zajištěno formou bankovní záruky ve smyslu ustanovení § 2029 a násl. Občanského zákoníku platné a účinné v prvním roce plnění Smlouvy minimálně **od 1. 1. 2016**, případně od okamžiku uzavření Smlouvy, dojde-li k jejímu uzavření později, **nejméně do 31. 3. 2017**, a v dalších letech platné a účinné od 1. dubna daného roku nejméně do konce března roku následujícího. Za tímto účelem poskytne Smluvní partner Lesům ČR pro první rok plnění Smlouvy před jejím podpisem a pro další roky plnění Smlouvy vždy nejpozději do 31. ledna daného roku plnění originál záruční listiny ve prospěch Lesů ČR jako oprávněného z bankovní záruky, z jejíhož obsahu bude zřejmé, že banka poskytne Lesům ČR plnění až do výše 2 000 000 Kč. Záruční listina musí být vystavena bankou oprávněnou poskytovat záruky dle zákona č. 21/1992 Sb., o bankách, ve znění pozdějších předpisů, či spořitelním či úvěrním družstvem oprávněným poskytovat záruky dle zákona č. 87/1995 Sb., o spořitelních a úvěrních družstvech a některých opatřeních s tím souvisejících. V případě prodlení s předložením bankovní záruky ve stanoveném termínu jsou Lesy ČR oprávněny pozastavit Těžební činnosti, a to až do okamžiku řádného předložení příslušné bankovní záruky. Dojde-li během plnění Smlouvy ke snížení ročního objemu Těžebních činností o více než 20% z předpokládaného objemu Těžebních činností uvedeného v Sumáři těžebních činností pro danou SÚJ, který byl přílohou Zadávací dokumentace, může Smluvní partner po dohodě s Lesy ČR poměrným způsobem snížit rozsah poskytované bankovní záruky. Dojde-li následně ke zvýšení objemu Těžebních činností, je Smluvní partner povinen obnovit rozsah poskytované bankovní záruky do plné výše dle věty druhé tohoto odstavce, a to do 30 dnů ode dne oznámení o zvýšení objemu Těžebních činností. V případě prodlení s obnovením rozsahu bankovní záruky jsou Lesy ČR rovněž oprávněny pozastavit Těžební činnosti, a to až do okamžiku řádného obnovení bankovní záruky do plné výše.
2. Lesy ČR jsou oprávněny obrátit se na banku uvedenou v záruční listině za účelem uspokojení jakéhokoli peněžitého nebo penězi ocenitelného nároku vzniklého ze Smlouvy nebo v souvislosti s ní v případě, že:
 - a) Smluvní partner neuhradí cenu dříví stanovenou dle Smlouvy ve sjednané lhůtě; nebo
 - b) Smluvní partner neprovede Lesnické činnosti řádně a včas nebo nesplní jakýkoli jiný závazek vyplývající z poměru založeného Smlouvou nebo z poměru v důsledku porušení Smlouvy vzniklého.
3. Bankovní záruka musí být splatná na první požádání, bez odkladu, bez námitek, bez nutnosti předchozí výzvy adresované Smluvnímu partnerovi, bez nutnosti předložení jakýchkoliv dokumentů a bez přezkoumávání předmětného právního poměru.
4. Smluvní partner je povinen v případě, že bude Lesy ČR z bankovní záruky čerpáno, zajistit do 10 kalendářních dnů ode dne vyplacení bankovní záruky Lesům ČR obnovení bankovní záruky do plné výše nebo sjednat ve stejné lhůtě novou bankovní záruku ve finanční výši odpovídající uspokojenému nároku a zároveň prokázat splnění této povinnosti poskytnutím originálu listiny obnovené či další nové bankovní záruky Lesům ČR.

5. Lesy ČR jsou oprávněny požadovat po Smluvním partnerovi v souvislosti s prováděním Pěstební činnosti zaplacení smluvní pokuty:
- a) pokud se Smluvní partner ocitne v prodlení s prováděním Pěstebních činností podle Smlouvy, a to ve výši 10 % z finančního objemu nesplněné části závazku, tj. z ceny podle Přílohy č. P4 – Ceník pěstebních činností (část A – ceník PČ) za nevykonanou Pěstební činnost, za každý i započatý kalendářní měsíc prodlení s výjimkou výkonů (podvýkonů) výsadby lesních dřevin a obnovy lesa v Jarním zalesnění i Podzimním zalesnění a s výjimkou výchovných zásahů do 40 let věku označených v Pěstebních projektech jako stupeň naléhavosti 1, tj. „neodkladně naléhavé“, není-li v konkrétním případě Smlouvou stanoveno jinak;
 - b) pokud se Smluvní partner ocitne v prodlení s prováděním Jarního zalesnění podle Smlouvy o více než 10 % plošného rozsahu Jarního zalesnění, a to ve výši 10 % z finančního objemu částí plnění, tj. ze součtu ceny podle Přílohy č. P4 – Ceník pěstebních činností (část A - ceník PČ) a ceny podle Přílohy č. P4 – Ceník pěstebních činností (část B - ceník SaMa), o kterou byl skutečně realizovaný plošný rozsah Jarního zalesnění nižší než 90% plošného rozsahu dle aktuálního Pěstebního projektu. Pro výpočet smluvní pokuty dle předchozí věty se použije průměrná cena za celý objem Jarního zalesnění;
 - c) pokud se Smluvní partner ocitne v prodlení s prováděním Podzimního zalesnění podle Smlouvy o více než 3 % plošného rozsahu Podzimního zalesnění, a to ve výši 10 % z finančního objemu nesplněné části plnění, tj. ze součtu ceny podle Přílohy č. P4 – Ceník pěstebních činností (část A - ceník PČ) a ceny podle Přílohy č. P4 – Ceník pěstebních činností (část B - ceník SaMa), o kterou byl skutečně realizovaný plošný rozsah Podzimního zalesnění nižší než 97% plošného rozsahu dle aktuálního Pěstebního projektu. Pro výpočet smluvní pokuty dle předchozí věty se použije průměrná cena za celý objem Podzimního zalesnění;
 - d) pokud se Smluvní partner ocitne v prodlení s prováděním výchovných zásahů do 40 let věku označených v Pěstebním projektu jako stupeň naléhavosti 1, tj. „neodkladně naléhavé“, ve výši 5.000,- Kč za každý 1 celý hektar výchovných zásahů, na němž k prodlení dojde, a to za každý i započatý kalendářní rok prodlení;
 - e) za porušení zásad užívání LDS ve výši 15.000,- Kč za každý jednotlivý případ porušení režimu užívání LDS dle Přílohy č. T2 – Podrobné podmínky provádění těžebních činností;
 - f) za porušení povinností při obraně a ochraně proti kůrovcům, a to ve výši, která je uvedena v Příloze č. Z3 – Obrana a ochrana proti kůrovcům;
 - g) za včasné neošetření Kořenových náběhů či kmenů, které Smluvní partner poškodí při provádění Pěstebních činností podle Smlouvy ve výši 300,- Kč za každý včas neošetřený Kořenový náběh či kmen stojícího stromu;
 - h) za nesplnění termínu opravy oplocenky, jejíž stav umožňuje volné vniknutí zvěře s rizikem vzniku škod způsobených zvěří, ve výši 500,- Kč za každý započatý den prodlení termínu dokončení prací; sankce dle písm. a) tohoto odstavce se v těchto případech neuplatňuje;
 - i) za jakékoli porušení Smlouvy či obecně závazných právních předpisů v souvislosti s Pěstební činností, s výjimkou případů uvedených v tomto odstavci pod písm. a) – h), ve výši 5.000,- Kč, a to za každé takové jednotlivé porušení, pokud Smluvní partner neprovedl nápravu ani v dodatečné lhůtě za tímto účelem mu Lesy ČR určené nebo pokud se jedná o opakované (min. 2x) porušení v témže kalendářním roce.
6. Lesy ČR jsou oprávněny požadovat po Smluvním partnerovi v souvislosti s prováděním Těžební činnosti zaplacení smluvní pokuty:

- a) za porušení zásad užívání LDS ve výši 15.000,- Kč za každý jednotlivý případ porušení režimu užívání LDS dle Přílohy č. T2 – Podrobné podmínky provádění těžebních činností;
 - b) za včasné neošetření Kořenových náběhů či kmenů, které Smluvní partner poškodí při těžbě či přibližování, ve výši 300,- Kč za každý včas neošetřený Kořenový náběh či kmen stojícího stromu;
 - c) za provedení neoprávněné těžby dříví ve výši 1.000,- Kč za každý 1 m³ neoprávněně vytěženého dříví;
 - d) za porušení povinností při obraně a ochraně proti kůrovcům, a to ve výši, která je uvedena v Příloze č. Z3 – Obrana a ochrana proti kůrovcům;
 - e) za každý do stabilní polohy neuvedený pařez po zpracovaném vývratu dle Přílohy č. T2 – Podrobné podmínky provádění těžebních činností, ve výši 100,- Kč, s výjimkou extrémních lokalit;
 - f) za každý jednotlivý zavěšený strom, který nebyl odstraněn do konce pracovní směny, ve výši 1.000,- Kč;
 - g) pokud se Smluvní partner ocitne v prodlení s protokolárním předáním Porostu Lesům ČR dle čl. IX. odst. 1 Smlouvy, a to ve výši 150,- Kč za každý 1 celý m³ z celkového objemu dříví určeného k těžbě podle Zadávacích listů těžebních činností předmětného Porostu za každé započaté kalendářní čtvrtletí prodlení, s výjimkou výkonů (podvýkonů) výchovných zásahů do 40 let věku označených v Těžebních projektech jako stupeň naléhavosti 1, tj. „neodkladně naléhavé“, není-li v konkrétním případě Smlouvou ujednáno jinak;
 - h) pokud se Smluvní partner ocitne v prodlení s prováděním výchovných zásahů do 40 let věku označených v Těžebním projektu jako stupeň naléhavosti 1, tj. „neodkladně naléhavé“, ve výši 4.000,- Kč za každý 1 celý hektar výchovných zásahů, na němž k prodlení dojde, a to za každý i započatý kalendářní rok prodlení;
 - i) za každé porušení povinnosti při oznamování odvozu dříví podle čl. XIV. odst. 6 Smlouvy ve výši 1.000,- Kč, a to za každé jednotlivé porušení;
 - j) za jakékoli porušení Smlouvy či obecně závazných právních předpisů v souvislosti s Těžební činností, s výjimkou případů uvedených v tomto odstavci pod písm. a) – i), ve výši 5.000,- Kč, a to za každé takové jednotlivé porušení, pokud Smluvní partner neprovedl nápravu ani v dodatečné lhůtě za tímto účelem mu Lesy ČR určené nebo pokud se jedná o opakované porušení (min. 2x) v témže kalendářním roce.
7. Smluvní partner je oprávněn požadovat po Lesích ČR v souvislosti s prováděním Pěstební činnosti zaplacení smluvní pokuty v případě, že:
- a) na základě bezdůvodné výzvy Lesů ČR Smluvní partner zastaví či omezí provádění Pěstebních činností, a to ve výši 1 % z finančního objemu neoprávněně zastavených činností, tj. z ceny podle Přílohy č. P4 – Ceník pěstebních činností (část A – ceník PČ), minimálně však 5.000,- Kč za každý jednotlivý případ neoprávněného zastavení či omezení činnosti;
 - b) Lesy ČR v rozporu s čl. VIII. odst. 3 Smlouvy neprovedou ani po písemné výzvě Smluvního partnera převzetí soupisů provedených Pěstebních činností či akceptaci výsledků Pěstebních činností, a to ve výši 5.000,- Kč za každý jednotlivý případ.
8. Smluvní partner je oprávněn požadovat po Lesích ČR v souvislosti s prováděním Těžební činnosti zaplacení smluvní pokuty:
- a) v případě, že na základě bezdůvodné výzvy Lesů ČR Smluvní partner zastaví či omezí provádění Těžebních činností, a to ve výši 1 % z finančního objemu neoprávněně zastavených činností, tj. z ceny podle Přílohy č. T3 – Ceník

- těžebních činností za neoprávněně zastavenou Těžební činnost za každý započatý den neoprávněně zastavení či omezení Těžební činnosti;
- b) za nedodržení celkového sjednaného objemu daných Těžebních činností v m³ dle aktuálního ročního Těžebního projektu o více než 10 %, ve výši 7 % z finančního objemu části plnění, o kterou byl skutečně realizovaný objem Těžebních činností nižší než 90 % objemu Těžebních činností dle aktuálního ročního Těžebního projektu, přičemž aktuálním ročním Těžebním projektem se rozumí Projekt zahrnující případné změny v Projektech provedené dle čl. XIII. Smlouvy. Smluvní partner však není oprávněn po Lesích ČR požadovat zaplacení smluvní pokuty, pokud není sjednaný objem Těžebních činností dle předchozí věty dodržen z důvodu nedodržení sjednaného objemu nahodilých těžeb;
 - c) za opožděné vyznačení projektované úmyslné nebo výchovné těžby ve výši 1.000,- Kč za každý jeden celý hektar nevyznačeného těžebního zásahu a to za každý započatý měsíc opožděného vyznačení;
 - d) pokud Lesy ČR ani po předchozí bezodkladné písemné výzvě Smluvního partnera nesplní svou povinnost dle čl. IX. odst. 9 Smlouvy, a to ve výši 5.000,- Kč za každý Porost, v němž ze strany Lesů ČR dojde k porušení;
 - e) pokud Lesy ČR ani po písemné výzvě Smluvního partnera nesplní povinnost převzít Číselníky a Zadávací listy Těžebních činností s vyznačením provedených Těžebních činností podle čl. IX. odst. 5 Smlouvy, a to ve výši 5.000,- Kč za každý jednotlivý případ;
 - f) pokud se Lesy ČR ocitnou v prodlení s akceptací Číselníků či Zadávacích listů Těžebních činností s vyznačením provedených Těžebních činností podle čl. IX. odst. 6 Smlouvy, a to ve výši 500,- Kč za každý den prodlení;
 - g) pokud se Lesy ČR ocitnou v prodlení s termíny dle čl. XIII. odst. 2 Smlouvy, a to ve výši 300,- Kč za každý den prodlení.
9. Lesy ČR jsou oprávněny požadovat po Smluvním partnerovi zaplacení smluvní pokuty v případě prodlení Smluvního partnera se splněním povinností podle čl. XIV. Smlouvy provést soustředění vytěženého dříví nebo odvézt dříví z pozemků určených k plnění funkcí lesa nebo jiných pozemků ve vlastnictví či užívání České republiky nebo Lesů ČR ve výši 50,- Kč za každý 1 m³ nesoustředěného dříví nebo za každý 1 m³ neodvezeného dříví, a to za každý i započatý kalendářní měsíc prodlení.
10. Při neoprávněném odvozu dříví je Smluvní partner povinen uhradit smluvní pokutu ve výši 20.000,- Kč za každý jednotlivý případ. Za jeden případ se považuje odvoz dříví z jednoho Porostu.
11. Lesy ČR jsou dále oprávněny požadovat po Smluvním partnerovi zaplacení smluvní pokuty ve výši:
- a) 20.000,- Kč v případě, že Smluvní partner bude v prodlení s plněním povinností předložit na výzvu Lesů ČR jakýkoli dokument podle čl. VI. odst. 2 nebo 3 Smlouvy delším než patnáct dnů;
 - b) 1.000,- Kč v případě opakovaného porušení (tj. více než dvakrát) kterékoli z povinností Smluvního partnera vyplývajících z čl. VII. odst. 10 Smlouvy;
 - c) 20.000,- Kč v případě, že Smluvní partner nesplní ve stanovené lhůtě povinnosti dle čl. XXI. odst. 4 Smlouvy;
 - d) 10% z výše bankovní záruky specifikované v čl. XXI. odst. 1 Smlouvy, která má být Smluvním partnerem poskytnuta k zajištění plnění jeho závazků vyplývajících ze Smlouvy či závazků se Smlouvou souvisejících či na ni navazujících, a to v případě, že Smluvní partner bude i po dodatečné lhůtě poskytnuté Lesy ČR v prodlení s předložením originálu záruční listiny vystavené bankou ve prospěch Lesů ČR ve smyslu čl. XXI. odst. 1 Smlouvy;

- e) 10.000,- Kč za nedodržení povinnosti Smluvního partnera vyplývající z čl. VII. odst. 22 Smlouvy;
- f) 5.000,- Kč v případě, že se na základě pravomocného rozhodnutí příslušných orgánů prokáže nepravdivost údajů obsažených v čestném prohlášení podle čl. VI. odst. 6 Smlouvy;

a to vždy za každý jednotlivý případ porušení (v případě porušení povinnosti dle písm. b) až při třetím a každém následném porušení povinnosti) a i jen započatý den prodlení.

- 12. Ujednáním o smluvní pokutě, ani jejím zaplacením není dotčena povinnost smluvní strany splnit závazek zajištěný smluvní pokutou, povinnost k náhradě škody, oprávnění smluvní strany odstoupit od Smlouvy či Smlouvu vypovědět.
- 13. V případě prodlení s plněním peněžitého závazku, jehož splnění není zajištěno smluvní pokutou, je smluvní strana, která je v prodlení, povinna zaplatit úrok z prodlení, jehož výše se řídí příslušnými právními předpisy (ustanovení § 1970 Občanského zákoníku). Tím není dotčeno právo druhé smluvní strany na náhradu takto vzniklé škody v plné výši. Smluvní strana není povinna zaplatit úrok z prodlení pouze, pokud nemůže závazek splnit v důsledku prodlení druhé smluvní strany nebo pokud jí ve splnění závazku brání překážka ve smyslu ustanovení § 2913 odst. 2 Občanského zákoníku.
- 14. Pokud je v tomto článku Smlouvy vztaženo oprávnění na uložení smluvní pokuty na plnění Pěstebního projektu, nevztahuje se toto oprávnění na typ projektu 2 (tj. „Projekt předaný podmíněný“), a to do doby zadání předmětných Pěstebních činností Zadávacím listem pěstebních činností.
- 15. Smluvní strany mohou vstoupit do jednání o úpravě výše bankovní záruky poskytnuté Lesům ČR Smluvním partnerem dle čl. XXI. odst. 1 Smlouvy v případech, kdy v důsledku aplikace Zákona o majetkovém vyrovnání s RC a NS dojde k podstatnému snížení ročního objemu Těžebních činností Smluvního partnera na SÚJ.

XXII. Vzájemná komunikace

- 1. Smluvní strany se vzájemně zavazují písemně si oznamovat změny údajů uvedených v záhlaví Smlouvy či změny kontaktních údajů podle tohoto článku a dále změny ve svých právních poměrech, které mají nebo mohou mít důsledky na plnění závazků ze Smlouvy, a to neprodleně, nejpozději však do 8 dnů od okamžiku, kdy tyto změny nastaly. Smluvní strany jsou zejména povinny oznámit vstup do likvidace, zahájení insolvenčního řízení a další významné skutečnosti.
- 2. Veškeré informace, oznámení, faktury, upomínky, výzvy, odstoupení, výpovědi apod. učiněné podle Smlouvy (dále také jen „Podání“) se považují za doručené druhé smluvní straně, pokud jsou prokazatelně doručeny alespoň jedním z následujících způsobů, a to:
 - a) osobním doručením;
 - b) prostřednictvím kurýra;
 - c) doporučeným dopisem;
 - d) faxem se zpětným potvrzením doručení;
 - e) elektronickou poštou se zaručeným elektronickým podpisem;
 - f) prostřednictvím datové schránky;

g) jiným prokazatelným doručením.

3. Veškerá Podání jsou doručována řádně, pokud jsou doručována na adresy, které jsou uvedeny v záhlaví Smlouvy nebo na jiné adresy, které si smluvní strany písemně předem dohodnou, nestanoví-li Smlouva jinak.
4. Nastanou-li pochybnosti o datu doručení, má se za to, že Podání provedená doporučeným dopisem odeslaným na adresu sídla smluvní strany uvedenou ve Smlouvě se považují za doručena 3. pracovním dnem ode dne odeslání Podání prostřednictvím držitele poštovní licence bez ohledu na to, zda smluvní strana Podání převzala či nikoli. Nastanou-li pochybnosti o datu doručení Podání provedených elektronickou poštou, považují se tato za doručena následujícím pracovním dnem po dni odeslání Podání. Za doručena budou považována i Podání, která se vrátí odesílateli jako nedoručená v důsledku neoznámení nové aktuální adresy smluvní strany, jíž se doručuje, či pro jiné důvody na straně této smluvní strany. V případě odmítnutí převzetí se Podání bude považovat za doručené dnem, kdy bylo jeho přijetí odmítnuto.
5. Kontaktními osobami Smluvního partnera v záležitostech týkajících se Smlouvy (pro operativní obchodní a technická jednání) jsou:

jméno a příjmení: [REDACTED]

[REDACTED]
[REDACTED]
[REDACTED]
[REDACTED]
[REDACTED]

6. Kontaktními osobami Lesů ČR v záležitostech týkajících se Smlouvy (pro operativní obchodní a technická jednání) jsou:

jméno a příjmení: [REDACTED]

[REDACTED]
[REDACTED]
[REDACTED]
[REDACTED]
[REDACTED]

7. Každá ze smluvních stran je oprávněna své kontaktní osoby jednostranně změnit, a to prostřednictvím písemného oznámení doručeného druhé smluvní straně. Změna je účinná až okamžikem doručení oznámení druhé smluvní straně. Smluvní strany odpovídají za funkčnost uváděných faxových a telefonních čísel a elektronických adres.
8. Smluvní strany se zavazují, že důvěrné informace, které budou takto označeny a které jim byly nebo budou předány nebo budou sděleny v souvislosti se Smlouvou, nepoužijí v rozporu s účelem, ke kterému jim byly poskytnuty, a ani je nesdělí či jinak nezpřístupní bez souhlasu druhé smluvní strany třetím osobám, vyjma Subdodavatelů Smluvního partnera; za zachování mlčenlivosti Subdodavatelů odpovídá Smluvní partner. Toto ustanovení se nevztahuje na informace, které byly v době uzavření Smlouvy obecně známé, nebo se obecně známými stanou později, anebo které je třeba v nezbytně nutném rozsahu poskytnout podle zvláštních právních předpisů či pravomocných soudních rozhodnutí. Smluvní partner se zavazuje zajistit ve formě písemného smluvního ujednání závazek mlčenlivosti i ve vztahu ke svým Subdodavatelům. V tomto odstavci definovaný závazek mlčenlivosti a

ochrany důvěrných informací platí i po dobu 2 let po ukončení smluvního poměru založeného Smlouvou.

XXIII. Ustanovení o vzniku a zániku Smlouvy

1. Smlouva nabývá účinnosti dne **1. 1. 2016**. V případě, že dojde k podpisu Smlouvy později, nabývá Smlouva účinnosti dnem jejího podpisu oběma smluvními stranami. Smlouva se uzavírá na dobu určitou, a to:

- **do 31.12.2020, nebo**
- **do dosažení finančního limitu 120% z částky 16 547 279,- Kč** upravené o výši Inflace za dobu trvání Smlouvy,

a to dle toho, která ze skutečností nastane dříve.

2. Smlouva zaniká:

- a) uplynutím doby, na kterou byla sjednána;
- b) dosažením finančního limitu dle předchozího odstavce;
- c) dohodou smluvních stran uzavřenou v písemné formě;
- d) písemným odstoupením od Smlouvy jednou ze smluvních stran;
- e) zánikem některé ze smluvních stran bez právního nástupce;
- f) jiným způsobem předvídaným obecně závaznými právními předpisy;
- g) výpovědí Smluvního partnera dle odst. 6 tohoto článku, případně dle čl. XIII. odst. 7 Smlouvy.

3. Kterákoliv ze smluvních stran je oprávněna odstoupit i jen od části Smlouvy z důvodů uvedených ve Smlouvě, příp. z důvodů uvedených v obecně závazných právních předpisech. Je-li dán důvod k odstoupení od Smlouvy z důvodů dle odst. 4 písm. d), e), j), k), l), m), n), t), nebo u) tohoto článku Smlouvy, smluvní strana zamýšlející odstoupit od Smlouvy nejprve, tam kde je to podle povahy skutkových okolností zakládajících důvod k odstoupení možné, vyzve druhou smluvní stranu k provedení nápravy v určené lhůtě. Pokud druhá smluvní strana neprokáže provedení nápravy v určené lhůtě, je smluvní strana oprávněna odstoupit od Smlouvy. Oznámení o odstoupení musí být druhé smluvní straně doručeno a musí obsahovat vymezení důvodu odstoupení tak, aby jej nebylo možno zaměnit s jiným důvodem odstoupení. K zániku Smlouvy z důvodu odstoupení od Smlouvy některou ze smluvních stran dochází dnem doručení oznámení o odstoupení druhé smluvní straně, popřípadě pozdějším dnem uvedeným v tomto oznámení, a to s účinky do budoucna.

4. Lesy ČR jsou oprávněny odstoupit od Smlouvy, pokud:

- a) nabylo právní moci rozhodnutí soudu o úpadku Smluvního partnera nebo insolvenční návrh byl zamítnut pro nedostatek majetku Smluvního partnera ve smyslu zákona č. 182/2006 Sb., o úpadku a způsobech jeho řešení (insolvenční zákon), ve znění pozdějších předpisů;
- b) některé prohlášení nebo závazek Smluvního partnera podle čl. VI. odst. 2, 3 nebo 5 Smlouvy nebo jiné prohlášení obsažené v Nabídce Smluvního partnera, kterou v rámci zadávacího řízení podal na plnění Veřejné zakázky, se ukáže nepravdivým nebo porušeným;
- c) Smluvní partner je v prodlení se splněním jakéhokoliv peněžitého závazku vůči Lesům ČR vzniklého na základě Smlouvy po dobu delší než 15 kalendářních dnů;

- d) úhrn škod z Těžebních činností způsobených Smluvním partnerem v průběhu jednoho kalendářního čtvrtletí přesáhne 20 % z finančního objemu prací projektovaného pro takové kalendářní čtvrtletí Těžebním projektem;
- e) úhrn škod z Pěstebních činností způsobených Smluvním partnerem v průběhu jednoho kalendářního čtvrtletí přesáhne 10 % z finančního objemu prací projektovaného pro takové kalendářní čtvrtletí Pěstebním projektem;
- f) Smluvní partner provede více než dvakrát neoprávněnou těžbu v lesích, k nimž mají Lesy ČR právo hospodařit;
- g) Smluvní partner provede opakovaně (min. 2x) odvoz dříví, ke kterému nemá vlastnické právo, v případě neoprávněného odvozu více než 20 m³ dříví jsou Lesy ČR oprávněny odstoupit od Smlouvy již při prvním neoprávněném odvozu;
- h) Smluvní partner je v prodlení s prováděním Lesnických činností po dobu delší než 30 dnů, přestože byl na prodlení Lesy ČR písemně upozorněn, s výjimkou případů, kdy je toto prodlení způsobeno mimořádnou nepředvídatelnou a nepřekonatelnou překážkou vzniklou nezávisle na vůli Smluvního partnera ve smyslu ustanovení § 2913 odst. 2 Občanského zákoníku. Doba, po kterou trvají objektivní překážky způsobující nemožnost plnění Smluvním partnerem, se nezapočítává do doby, po kterou je Smluvní partner v prodlení s prováděním Lesnických činností;
- i) Smluvní partner je v prodlení delším než 30 dnů s plněním objemu těžby podle Těžebního projektu nebo Zadávacích listů těžebních činností o více než 10 %, přestože byl na prodlení Lesy ČR písemně upozorněn, s výjimkou případů, kdy je toto prodlení způsobeno mimořádnou nepředvídatelnou a nepřekonatelnou překážkou vzniklou nezávisle na vůli Smluvního partnera ve smyslu ustanovení § 2913 odst. 2 Občanského zákoníku;
- j) Smluvní partner na pokyn Lesů ČR podle čl. VII. odst. 11 Smlouvy v požadovaném rozsahu neomezí nebo nezastaví provádění Lesnických činností;
- k) Smluvní partner poruší některou z povinností podle čl. VII. odst. 12 Smlouvy;
- l) Smluvní partner poruší povinnost odebrat dříví ve smyslu čl. XV. odst. 1 Smlouvy;
- m) Smluvní partner je v prodlení s plněním plošného rozsahu samostatně Jarního zalesnění nebo samostatně Podzimního zalesnění podle Pěstebního projektu o více než 20 %, s výjimkou případů, kdy je prokazatelně způsobeno výlučně nepříznivými klimatickými podmínkami;
- n) Smluvní partner je v prodlení delším než 30 dnů s plněním Pěstebních činností podle Pěstebního projektu nebo Zadávacích listů pěstebních činností o více než 10 % projektovaného objemu technologie, s výjimkou případů, kdy toto prodlení je prokazatelně způsobeno výlučně nepříznivými klimatickými podmínkami;
- o) Smluvní partner nedodrží zásady přenosu reprodukčního materiálu lesních dřevin podle Přílohy č. P2 – Zásady přenosu reprodukčního materiálu lesních dřevin nebo zásady chemického ošetření zejména dle čl. VIII. odst. 10 Smlouvy a vzniklý stav nenapraví ani v přiměřené lhůtě stanovené v písemné výzvě Lesů ČR, nebo tyto zásady poruší opakovaně (tj. více jak dvakrát);
- p) Smluvní partner nesplní ve stanovené lhůtě jakoukoliv povinnost dle čl. XXI. odst. 4 Smlouvy;
- q) Smluvní partner opakovaně (min. 2x) nedodrží jakoukoli svou povinnost uvedenou v čl. VII. odst. 9 nebo 10 Smlouvy;
- r) Smluvní partner i přes písemné upozornění opakovaně nikoliv zanedbatelným způsobem poruší povinnost při vyplňování Číselníků dle čl. IX. Smlouvy, a to zejména ovšem nikoliv výhradně ve formě uvedení nesprávných údajů, ve formě neuvedení některých údajů, ve formě nesrozumitelného uvedení údajů. Nesprávným údajem se rozumí zejména údaj, který je uveden v rozporu s Přílohou č. T2 – Podrobné podmínky provádění těžebních činností, s Přílohou č. T4 – Definice ceníkových kódů těžebního dříví nebo s čl. IX. Smlouvy;

- s) Smluvní partner poruší povinnost k předložení originálu záruční listiny vystavené bankou ve prospěch Lesů ČR ve smyslu čl. XXI. odst. 1 Smlouvy ve lhůtách uvedených v čl. XXI. odst. 1 Smlouvy;
 - t) Smluvní partner nezajistí minimálně požadovaný počet technicko-hospodářských pracovníků pro SÚJ dle čl. VII. odst. 15 Smlouvy ani přes písemnou výzvu Lesů ČR;
 - u) Smluvní partner přes opakovanou výzvu poruší povinnost předložit čestné prohlášení podle čl. VI. odst. 6 Smlouvy nebo pokud čestné prohlášení podle čl. VI. odst. 6 Smlouvy je nebo se ukáže být nepravdivým.
5. Smluvní partner je oprávněn odstoupit od Smlouvy, pokud:
- a) nabylo právní moci rozhodnutí soudu o úpadku Lesů ČR nebo insolvenční návrh byl zamítnut pro nedostatek majetku Lesů ČR ve smyslu zákona č. 182/2006 Sb., o úpadku a způsobech jeho řešení (insolvenční zákon), ve znění pozdějších předpisů;
 - b) některé prohlášení Lesů ČR podle čl. VI. odst. 1 Smlouvy se ukáže nepravdivým, s výjimkou situace, kdy by důvodem nepravdivosti tohoto prohlášení byl postup Lesů ČR dle Zákona o majetkovém vyrovnání s RC a NS;
 - c) Lesy ČR jsou v prodlení s úhradou jakéhokoliv peněžitého závazku Smluvnímu partnerovi vzniklého na základě Smlouvy po dobu delší než 15 dnů.
6. Smluvní partner je oprávněn Smlouvu písemně vypovědět v případě, že se rozloha SÚJ, na níž dle Smlouvy provádí Lesnické činnosti, zmenší o více než 30% z původní rozlohy, tedy rozlohy, kterou SÚJ měla v den uzavření Smlouvy, nebo v případě, že dojde v důsledku aplikace Zákona o majetkovém vyrovnání s RC a NS ke snížení ročního objemu Těžebních činností o více než 20 % z předpokládaného objemu Těžebních činností uvedeného v Sumáři těžebních činností pro danou SÚJ, který byl přílohou Zadávací dokumentace. Výpovědní doba v takovém případě činí 3 měsíce a počne běžet v první den měsíce následujícího po měsíci, kdy byla písemná výpověď doručena Lesům ČR.
7. V případě zániku Smlouvy před uplynutím doby jejího trvání je Smluvní partner povinen předložit Lesům ČR do 15 pracovních dnů po zániku Smlouvy souhrnnou zprávu, ze které bude vyplývat rekapitulace stavu SÚJ a ve které budou zejména podrobně specifikovány práce, které nesnesou odkladu, a v případě jejich neprovedení by hrozila újma. Do 15 pracovních dnů po zániku Smlouvy je Smluvní partner povinen předat Lesům ČR zpět podklady jemu předané do výpůjčky dle čl. VII. odst. 3 Smlouvy, či vrátit jiné předané podklady a materiály poskytnuté v rámci plnění Smlouvy.
8. V případě zániku Smlouvy jsou smluvní strany povinny vypořádat své vzájemné závazky podle Smlouvy bez zbytečného odkladu. Smluvní strany se dohodly, že závazky vzniklé v důsledku provedení Lesnických činností, dodávek dříví dle Smlouvy, jakož i jakékoliv jiné peněžité i nepeněžité závazky vzniklé na základě Smlouvy, budou v případě zániku Smlouvy vypořádány dle podmínek zaniklé Smlouvy, a to včetně cen Lesnických činností a dříví určených dle zaniklé Smlouvy. Odstoupením od Smlouvy či jiným jejím zánikem nezaniká právo smluvních stran na zaplacení plnění vzájemně si poskytnutého na základě Smlouvy dle podmínek Smlouvy, a to včetně ceny dříví a ceny Lesnických činností. Odstoupením od Smlouvy či jiným jejím zánikem nezaniká právo Lesů ČR na čerpání bankovní záruky dle čl. XXI. Smlouvy, jakož ani závazky, na jejichž pokrytí se bankovní záruka vztahuje. Smluvní strany jsou povinny postupovat ve vzájemné součinnosti a v dobré víře tak,

aby nedošlo ke škodám na majetku či jiným škodám a aby mohly být na předmětné SÚJ zajištěny nezbytné práce v lese v souladu s příslušnými agrotechnickými lhůtami a právními předpisy.

9. Pokud je v tomto článku vztaženo oprávnění na odstoupení od Smlouvy na plnění Pěstebního projektu, nevztahuje se toto oprávnění na typ projektu 2 (tj. „Projekt předaný podmíněný“), a to do doby zadání předmětných Pěstebních činností Zadávacím listem pěstebních činností.

XXIV. Opční právo

Lesy ČR jsou oprávněny po dohodě se Smluvním partnerem využít opčního práva na provádění dalších Pěstebních činností, Těžebních činností a na prodej dříví v případě, že v průběhu plnění Smlouvy dojde před uplynutím doby, na niž byla uzavřena dle čl. XXIII. odst. 1 Smlouvy, z důvodu bezprostřední hrozby či výskytu živelných či kůrovcových kalamit k potřebě poskytnutí dalších Lesnických činností, jejichž možnost zadání si Lesy ČR vyhradily v zadávacích podmínkách Veřejné zakázky. Rozsah dalších Lesnických činností bude stanoven Lesy ČR s ohledem na jejich potřebu odvrátit hrozící kalamitu či odstranit její následky a zajistit provádění komplexních Lesnických činností prostřednictvím Smluvního partnera po dobu platnosti Smlouvy. Cena za plnění odpovídající opčnímu právu bez DPH nesmí přesáhnout 30 % nabídkové ceny uvedené Smluvním partnerem v Nabídce. Lesy ČR jsou povinny při využití opčního práva postupovat v souladu se Zákonem o veřejných zakázkách.

XXV. Řešení sporů

1. Případné spory mezi smluvními stranami, které mezi nimi vzniknou v souvislosti s plněním Smlouvy, budou řešeny přednostně vzájemným jednáním a dohodou.
2. Nepodaří-li se spory vyřešit smírně, sjednávají pro řešení sporů ze Smlouvy smluvní strany ve smyslu ustanovení § 89a zákona č. 99/1963 Sb., občanský soudní řád, ve znění pozdějších předpisů, jako místně příslušný soud v prvním stupni, který je obecným soudem, nebo v jehož obvodu je sídlo obecného soudu Lesů ČR v době uzavření Smlouvy.

XXVI. Závěrečná ustanovení

1. Smlouva a právní poměry jí upravené se řídí právním řádem České republiky, zejména pak Občanským zákoníkem a Zákonem o lesích. Při výkladu Smlouvy je třeba přihlídnout i k obchodním zvyklostem zachovávaným obecně v odvětví lesního hospodářství (např. DP). Smluvní strany pro účely výkladu Smlouvy vylučují aplikaci ustanovení § 557 Občanského zákoníku (pravidlo contra profentem).
2. Pro vyloučení pochybností strany výslovně potvrzují, že jsou podnikateli a Smlouvu uzavírají při svém podnikání, pročež se na Smlouvu a závazky z ní vzniklé neuplatní ustanovení § 1793 Občanského zákoníku (neúměrné zkrácení) ani ustanovení § 1796 Občanského zákoníku (lichva).
3. Smluvní strany vylučují aplikaci ustanovení § 1799 a § 1800 Občanského zákoníku (doložky v adhezních smlouvách) na Smlouvu a závazky z ní vzniklé.

4. Smlouva může být měněna, doplňována či ukončena pouze v písemné formě. Smluvní strany berou na vědomí, že změny Smlouvy je možno sjednat pouze za podmínek stanovených právními předpisy o zadávání veřejných zakázek.
5. Práva a povinnosti vyplývající ze Smlouvy nelze bez předchozího písemného souhlasu druhé smluvní strany převést na třetí osobu.
6. Pokud je Smluvním partnerem více osob, které plní předmět Smlouvy společně, odpovídají tyto osoby Lesům ČR i třetím osobám z právních poměrů vzniklých na základě Smlouvy nebo v souvislosti s ní, příp. s plněním poskytovaným na jejím základě, společně a nerozdílně.
7. Smlouva je vyhotovena v pěti stejnopisech, z nichž Lesy ČR obdrží dva a Smluvní partner 3 stejnopisy.
8. Smluvní strany prohlašují, že si Smlouvu před podpisem přečetly, porozuměly Smlouvě i všem jejím jednotlivým ustanovením a používaným pojmům a obratům a souhlasí s celým jejím obsahem, který vyjadřuje jejich pravou a svobodnou vůli, což stvrzují svými podpisy.
9. V případě, že některá ustanovení Smlouvy jsou nebo se stanou z jakéhokoliv důvodu obsoletní, neaplikovatelná, neúčinná nebo neplatná, a to včetně účinků rozhodnutí soudu, správního orgánu či jiného orgánu státní moci, případně z důvodu přijetí nového právního předpisu či zrušení stávajícího právního předpisu či z důvodu přechodu vlastnictví majetku státu ve správě Lesů ČR na třetí osobu, nebude to mít za následek neplatnost či neúčinnost Smlouvy jako celku ani jiných ustanovení Smlouvy, pokud je takovéto obsoletní, neaplikovatelné, neplatné či neúčinné ustanovení oddělitelné od zbytku Smlouvy. Smluvní strany se zavazují příslušné neplatné ustanovení nahradit novým platným a účinným ustanovením, jehož věcný význam bude shodný nebo nejbližší nahrazovanému ustanovení, přičemž účel a smysl Smlouvy zůstane zachován, nebo se použije právní předpis, který nejbližší odpovídá účelu a smyslu Smlouvy, popř. bude požádáno o vydání nového rozhodnutí soudu, správního orgánu či jiného orgánu státní moci, které bude nejbližší odpovídat smyslu a účelu Smlouvy nebo k jeho naplnění přispěje. Výše uvedené platí i pro vyplnění mezer ve Smlouvě. Ustanovení čl. X. odst. 4 Smlouvy a čl. XVI. odst. 6 Smlouvy nejsou tímto ustanovením dotčena.
10. Lesy ČR budou při plnění Smlouvy postupovat v souladu s ust. § 147a Zákona o veřejných zakázkách. Lesy ČR uveřejní na svém profilu zadavatele údaje a dokumenty, k jejichž uveřejnění jsou povinny dle ust. § 147a Zákona o veřejných zakázkách, tedy včetně Smlouvy a všech jejích příloh, které jsou nedílnou součástí Smlouvy, a to v termínech dle ust. § 147a Zákona o veřejných zakázkách.
11. Nedílnou součástí Smlouvy jsou tyto její přílohy:
 - Příloha č. D1 – Ceník dříví [část Ceník prodeje dříví (hroubí) na lokalitě “při pni”; část Řazení dřevin do skupin];
 - Příloha č. D2 – Matice pro výpočet cen dříví;
 - Příloha č. P1 – Pěstební projekt pro rok 2016;
 - Příloha č. P2 – Zásady přenosu reprodukčního materiálu lesních dřevin;

- Příloha č. P3 – Podrobné podmínky provádění pěstebních činností;
- Příloha č. P4 – Ceník pěstebních činností (část A - ceník PČ; část B - ceník SaMa);
- Příloha č. P5 – Katalog pro oplocenky používané při mechanické ochraně mladých lesních porostů;
- Příloha č. P6 – Řadič výkonů pěstebních činností;
- Příloha č. T1 – Těžební projekt pro rok 2016;
- Příloha č. T2 – Podrobné podmínky provádění těžebních činností;
- Příloha č. T3 – Ceník těžebních činností;
- Příloha č. T4 – Definice ceníkových kódů těžného dříví;
- Příloha č. T5 – Řadič výkonů těžebních činností;
- Příloha č. Z1 – Vzor Zadávacího listu;
- Příloha č. Z2 – Ostatní informace;
- Příloha č. Z3 – Obrana a ochrana proti kůrovcům;
- Příloha č. Z4 – Zásady bezpečnosti a ochrany zdraví při práci;
- Příloha č. Z5 – Zásady požární ochrany
- Příloha č. Z6 – Vzor čestného prohlášení.

V případě rozporu vlastního textu Smlouvy s přílohami Smlouvy má přednost vlastní text Smlouvy.

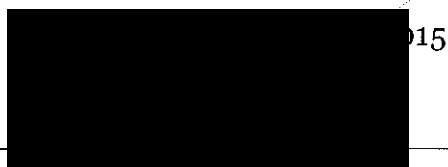

Lesy České republiky, s.p.

{02}
 Lesy České republiky, s.p.
 se sídlem Přemyslovská 1106/19, Nový Hrádec Králová
 500 08 Hrádec Králová
 IČ: 42196451, DIČ: CZ42196451
 Krajské ředitelství Brno
 Jezuitská 14/13, Brno-město, 602 00 Brno

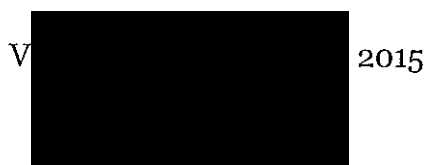

Progles s.r.o.

PROGLES s.r.o.
 IČO 274 69 468 ①
 DIČ CZ27469468

PŘÍLOHA č. D1 CENÍK DŘÍVÍ

Měrná
jednotka
= Kč/m³

SD	č. SD	CK	druh těžby	kvalita	skupina hmotností							
					-0,09	-0,14	-0,19	-0,29	-0,49	-0,69	-0,99	1,00+
SM, JD, DG	1	1000	Podrostní	běžná	720	750	985	1 301	1 602	1 682	1 701	1 924
SM, JD, DG	1	3000	Na holině	běžná	720	750	985	1 398	1 616	1 696	1 924	1 938
SM, JD, DG	1	xx10	Bez rozlišení	souše	720	750	780	838	1 025	1 127	1 280	1 433
SM, JD, DG	1	xx20	Bez rozlišení	kůrovec	343	378	214	331	423	511	682	754
SM, JD, DG	1	xx30	Bez rozlišení	lapák	336	366	930	1 095	1 182	1 283	1 450	1 508
SM, JD, DG	1	xx40	Bez rozlišení	živelná	340	370	920	1 089	1 174	1 452	1 523	1 632

SM, JD, DG

BO	2	1000	Podrostní	běžná	720	750	820	977	1 071	1 109	1 172	1 252
BO	2	3000	Na holině	běžná	720	750	830	982	1 088	1 185	1 408	1 485
BO	2	xx10	Bez rozlišení	souše	720	750	780	865	983	1 003	1 088	1 173
BO	2	xx20	Bez rozlišení	kůrovec	675	87	142	225	321	487	625	
BO	2	xx30	Bez rozlišení	lapák			617	945	922	1 111	1 164	1 204
BO	2	xx40	Bez rozlišení	živelná	720	750	816	869	955	1 044	1 106	1 171

BO

MD	3	1000	Podrostní	běžná	720	750	820	1 074	1 125	1 223	1 808	1 896
MD	3	3000	Na holině	běžná	720	750	830	1 087	1 297	1 476	1 981	2 023
MD	3	xx10	Bez rozlišení	souše	720	750	780	865	996	1 068	1 185	1 238
MD	3	xx40	Bez rozlišení	živelná	182	293	351	492	632	1 317	1 484	1 744

MD

BK, JS, JV	4	1000	Podrostní	běžná	920	950	980	1 000	1 067	1 105	1 143	1 210
BK, JS, JV	4	3000	Na holině	běžná	920	950	980	1 000	1 085	1 180	1 208	1 228
BK, JS, JV	4	xx10	Bez rozlišení	souše	920	950	980	1 000	1 055	1 075	1 130	1 150
BK, JS, JV	4	xx40	Bez rozlišení	živelná	920	950	980	1 000	1 056	1 075	1 130	1 150

BK, JS, JV

DB, OR, TR	5	1000	Podrostní	běžná	970	1 000	1 030	1 198	1 430	1 667	2 037	2 124
DB, OR, TR	5	3000	Na holině	běžná	970	1 000	1 030	1 198	1 365	1 690	2 274	2 324
DB, OR, TR	5	xx10	Bez rozlišení	souše	970	1 000	1 030	1 198	1 338	1 385	1 645	1 850
DB, OR, TR	5	xx40	Bez rozlišení	živelná	970	1 000	1 030	1 096	1 181	1 265	1 431	1 647

DB, OR, TR

BR, OsL - T	6	1000	Podrostní	běžná	820	850	880	900	620	640	960	980
BR, OsL - T	6	3000	Na holině	běžná	820	850	880	900	920	940	960	980
BR, OsL - T	6	xx10	Bez rozlišení	souše	820	850	880	900	920	940	960	980
BR, OsL - T	6	xx40	Bez rozlišení	živelná	820	850	880	900	920	940	960	980

BR, OsL - T

OL, TP, OsL - M	7	1000	Podrostní	běžná	820	850	880	900	620	640	960	980
OL, TP, OsL - M	7	3000	Na holině	běžná	820	850	880	900	920	940	960	980
OL, TP, OsL - M	7	xx10	Bez rozlišení	souše	820	850	880	900	920	940	960	980
OL, TP, OsL - M	7	xx40	Bez rozlišení	živelná	820	850	880	900	920	940	960	980

OL, TP, OsL - M

PŘÍLOHA Č. D2 MATICE PRO VÝPOČET CEN DŘÍVÍ

Matice vah LČR pro aplikaci Indexů cen dříví

Dřevina/Jakost		-0,09	-0,14	-0,19	-0,29	-0,49	-0,69	-0,99	+1,00
Indexační dřevina SM									
Výřezy II. třídy jakosti	smrk	0,00	0,00	0,00	0,00	0,00	0,01	0,01	0,02
Výřezy III. A/B třídy jakosti	smrk	0,03	0,09	0,20	0,31	0,38	0,42	0,44	0,45
Výřezy III. C třídy jakosti	smrk	0,01	0,02	0,05	0,07	0,09	0,10	0,11	0,11
Výřezy III. D třídy jakosti	smrk	0,00	0,01	0,04	0,09	0,13	0,15	0,17	0,18
Dříví IV. třídy jakosti - dříví pro výrobu dřevovny		0,22	0,19	0,12	0,08	0,05	0,02	0,01	0,00
Dříví V. třídy jakosti - dříví pro výrobu buničiny	smrk	0,65	0,65	0,55	0,41	0,31	0,27	0,23	0,21
Dříví VI. třídy jakosti - palivové dříví		0,09	0,04	0,04	0,04	0,04	0,03	0,03	0,03
	celkem	1,00	1,00	1,00	1,00	1,00	1,00	1,00	1,00
Indexační dřevina BO									
Výřezy II. třídy jakosti	borovice	0,00	0,00	0,00	0,00	0,00	0,01	0,02	0,04
Výřezy III. A/B třídy jakosti	borovice	0,00	0,01	0,11	0,22	0,36	0,46	0,51	0,54
Výřezy III. C třídy jakosti	borovice	0,00	0,00	0,03	0,06	0,10	0,13	0,14	0,15
Výřezy III. D třídy jakosti	borovice	0,02	0,09	0,16	0,21	0,16	0,09	0,05	0,02
Dříví V. třídy jakosti - dříví pro výrobu buničiny	borovice	0,94	0,86	0,66	0,47	0,35	0,28	0,25	0,22
Dříví VI. třídy jakosti - palivové dříví		0,04	0,04	0,04	0,04	0,03	0,03	0,03	0,03
	celkem	1,00	1,00	1,00	1,00	1,00	1,00	1,00	1,00
Indexační dřevina MD									
Výřezy II. třídy jakosti	modřín	0,00	0,00	0,00	0,00	0,00	0,03	0,03	0,04
Výřezy III. A/B třídy jakosti	modřín	0,00	0,01	0,04	0,17	0,29	0,38	0,48	0,51
Výřezy III. C třídy jakosti	modřín	0,00	0,00	0,02	0,08	0,13	0,17	0,22	0,23
Výřezy III. D třídy jakosti	modřín	0,00	0,08	0,12	0,15	0,09	0,10	0,04	0,03
Dříví V. třídy jakosti - dříví pro výrobu buničiny	borovice	0,94	0,85	0,77	0,55	0,45	0,28	0,19	0,15
Dříví VI. třídy jakosti - palivové dříví		0,06	0,06	0,05	0,05	0,04	0,04	0,04	0,04
	celkem	1,00	1,00	1,00	1,00	1,00	1,00	1,00	1,00
Indexační dřevina BK									
Výřezy II. třídy jakosti	buk	0,00	0,00	0,00	0,00	0,00	0,00	0,01	0,03
Výřezy III. A/B třídy jakosti	buk	0,00	0,00	0,01	0,03	0,06	0,12	0,15	0,16
Výřezy III. C třídy jakosti	buk	0,00	0,00	0,01	0,02	0,04	0,07	0,10	0,11
Výřezy III. D třídy jakosti	buk	0,00	0,00	0,01	0,02	0,07	0,12	0,17	0,21
Dříví V. třídy jakosti - dříví pro výrobu buničiny	buk	0,64	0,74	0,74	0,73	0,66	0,54	0,44	0,38
Dříví VI. třídy jakosti - palivové dříví		0,36	0,26	0,23	0,20	0,17	0,15	0,13	0,11
	celkem	1,00	1,00	1,00	1,00	1,00	1,00	1,00	1,00
Indexační dřevina DB									
Výřezy I. třídy jakosti	dub	0,00	0,00	0,00	0,00	0,00	0,00	0,00	0,01
Výřezy II. třídy jakosti	dub	0,00	0,00	0,00	0,00	0,00	0,00	0,02	0,04
Výřezy III. A/B třídy jakosti	dub	0,00	0,00	0,01	0,04	0,09	0,14	0,18	0,20
Výřezy III. C třídy jakosti	dub	0,00	0,00	0,01	0,03	0,07	0,13	0,17	0,18
Výřezy III. D třídy jakosti	dub	0,00	0,00	0,02	0,07	0,14	0,14	0,15	0,17
Dříví V. třídy jakosti - dříví pro výrobu buničiny	dub	0,70	0,78	0,74	0,71	0,55	0,47	0,36	0,30
Dříví VI. třídy jakosti - palivové dříví		0,30	0,22	0,22	0,15	0,15	0,12	0,12	0,10
	celkem	1,00	1,00	1,00	1,00	1,00	1,00	1,00	1,00

Vzorec pro výpočet cen dříví

Vzorec pro výpočet indexované ceny dříví dle čl. XVI. odst. 3 Smlouvy

$$CD_Q = (CD + SD) * \frac{100 + V\%_{XQ}}{100} - SD * \frac{100 + INF_{XQ}}{100}$$

Kde:

CD_Q indexovaná cena dříví

CD nabídnutá cena dříví (při pni) dle Přílohy č. D1 – Ceník dříví [část Ceník prodeje dříví (hroubí) na lokalitě "při pni"]

SD Modelová hodnota soustředování dříví na OM dle Přílohy č. T3 – Ceník těžebních činností

$V\%_{XQ}$ výše procentního rozdílu odpovídajícího změně Indexů cen dříví, vypočte se součtem vážených změn Indexů cen dříví jednotlivých jakostí určené indexační dřeviny. Váhy změn Indexů cen dříví pro jednotlivé ceníkové položky dříví dle jakostí jsou stanoveny v této Příloze (v tabulce „Matice vah LČR pro aplikaci Indexů cen dříví“). Výpočet dle vzorce:

$$\begin{aligned} V\%_{XQ} = & V_{Jak1} * \left(\frac{ICDV_{Jak1.1Q} * 0,7 + ICDN_{Jak1.1Q} * 0,3}{100} * \frac{ICDV_{Jak1.2Q} * 0,7 + ICDN_{Jak1.2Q} * 0,3}{100} * \right. \\ & \left. \dots * ICDV_{Jak1.XQ} * 0,7 + ICDN_{Jak1.XQ} * 0,3 \right) * 100 - 100 + \\ & + V_{Jak2} * \left(\frac{ICDV_{Jak2.1Q} * 0,7 + ICDN_{Jak2.1Q} * 0,3}{100} * \frac{ICDV_{Jak2.2Q} * 0,7 + ICDN_{Jak2.2Q} * 0,3}{100} * \right. \\ & \left. \dots * ICDV_{Jak2.XQ} * 0,7 + ICDN_{Jak2.XQ} * 0,3 \right) * 100 - 100 + \dots + \\ & + V_{JakY} * \left(\frac{ICDV_{JakY.1Q} * 0,7 + ICDN_{JakY.1Q} * 0,3}{100} * \frac{ICDV_{JakY.2Q} * 0,7 + ICDN_{JakY.2Q} * 0,3}{100} * \right. \\ & \left. \dots * ICDV_{JakY.XQ} * 0,7 + ICDN_{JakY.XQ} * 0,3 \right) * 100 - 100 \end{aligned}$$

Kde:

V_{Jak1-Y} jsou váhy změn Indexů cen dříví pro jednotlivé ceníkové položky dříví dle jakosti stanovené v této Příloze

$ICDV_{Jak1-Y.1-XQ}$ jsou Indexy cen v lesnictví (surové dříví) VLASTNÍCI (předchozí období = 100) vyhlášené Českým statistickým úřadem (ČSÚ)

$ICDN_{Jak1-Y.1-XQ}$ jsou Indexy cen v lesnictví (surové dříví) NEVLASTNÍCI (předchozí období = 100) vyhlášené Českým statistickým úřadem (ČSÚ)

$ICDV_{Jak1-Y.1Q}$ a $ICDN_{Jak1-Y.1Q}$ odpovídá Indexům cen dříví za 1. kalendářní čtvrtletí roku 2016 a $ICDV_{Jak1-Y.XQ}$ a $ICDN_{Jak1-Y.XQ}$ odpovídá Indexům cen dříví za čtvrtletí bezprostředně předcházející kalendářnímu čtvrtletí, pro které jsou ceny dříví upravovány.

INF_{XQ} - výše procentního rozdílu odpovídajícího změně Inflace, vypočte se dle vzorce:

$$INF_{XQ} = \frac{100 + INF_{1m}}{100} * \frac{100 + INF_{2m}}{100} * \dots * \frac{100 + INF_{xm}}{100} * 100 - 100$$

Kde:

INF_{1-xm} jsou přírůstky indexu spotřebitelských cen k předchozímu měsíci vyhlášeného ČSÚ

INF_{1m} odpovídá přírůstku spotřebitelských cen v měsíci lednu 2016

INF_{xm} odpovídá přírůstku spotřebitelských cen v měsíci bezprostředně předcházejícím kalendářnímu čtvrtletí, pro které jsou ceny dříví upravovány.

Vzorec pro výpočet dodatečné fakturace cenových rozdílů dle čl. XVI. odst. 5 Smlouvy

$$F_Q = (CD_{Q+1} - CD_Q) * DOD_Q$$

Kde:

F_Q dodatečně fakturovaná částka za dané čtvrtletí

CD_Q cena dříví pro dané čtvrtletí dle čl. XVI. odst. 3 Smlouvy
 CD_{Q+i} cena dříví pro následující čtvrtletí dle čl. XVI. odst. 3 Smlouvy
 DOD_Q dle číselníku dodané množství dříví

**Teoretický příklad výpočtu indexované ceny dříví (CD_Q) dle čl. XVI. odst. 3 Smlouvy
Příklad výpočtu pro druhé a třetí čtvrtletí roku 2016 za teoretického předpokladu že:**

A.) bude nabídnutá cena dříví (při pni) pro skupinu dřevin smrk (SM) ve skupině hmotností - 0,69 ve výši 1200 Kč/m³ (CD), které odpovídá Modelová hodnota soustředování dříví na OM ve výši 300 Kč/m³ (SD). Pro tuto dřevinu a hmotnost jsou v této Příloze stanoveny váhy pro aplikaci Indexů cen dříví dle jakosti:

JAKOST	OZNAČENÍ JAKOSTI	INDEXAČNÍ DŘEVINA	VÁHY V SH -0,69
Výřezy II. třídy jakosti	Jak1	smrk	0,01
Výřezy III. A/B třídy jakosti	Jak2	smrk	0,42
Výřezy III. C třídy jakosti	Jak3	smrk	0,10
Výřezy III. D třídy jakosti	Jak4	smrk	0,15
Dříví IV. třídy jakosti - dříví pro výrobu dřevoviny	Jak5		0,02
Dříví V. třídy jakosti - dříví pro výrobu buničiny	Jak6	smrk	0,27
Dříví VI. třídy jakosti - palivové dříví	Jak7		0,03

B.) budou ČSÚ vyhlášeny Indexy cen v lesnictví (surové dříví) VLASTNÍCI (předchozí období = 100) a Indexy cen v lesnictví (surové dříví) NEVLASTNÍCI (předchozí období = 100) pro jednotlivé jakosti dřeviny smrk ve výši:

JAKOST	OZNAČENÍ JAKOSTI	INDEX. DŘEVINA	INDEXY CEN DŘÍVÍ za 1. čtvrtletí 2016		INDEXY CEN DŘÍVÍ za 2. čtvrtletí 2016	
			VLASTNÍCI	NEVLASTNÍCI	VLASTNÍCI	NEVLASTNÍCI
			ICDV _{Jak1-7,1Q}	ICDN _{Jak1-7,1Q}	ICDV _{Jak1-7,1Q}	ICDN _{Jak1-7,1Q}
Výřezy II. třídy jakosti	Jak1	smrk	102,5	103,5	96,7	94,7
Výřezy III. A/B třídy jakosti	Jak2	smrk	107,7	106,9	95,1	96,6
Výřezy III. C třídy jakosti	Jak3	smrk	106,2	106,6	95,1	94,2
Výřezy III. D třídy jakosti	Jak4	smrk	104,5	103,9	97,3	100,8
Dříví IV. třídy jakosti - dříví pro výrobu dřevoviny	Jak5		110	105,5	99,1	96,2
Dříví V. třídy jakosti - dříví pro výrobu buničiny	Jak6	smrk	104,5	106,2	98,8	97,1
Dříví VI. třídy jakosti - palivové dříví	Jak7		100,5	105,2	103,4	96,6

C.) budou ČSÚ vyhlášeny přírůstky spotřebitelských cen k předchozímu měsíci ve výši:

- 0,2% za měsíc leden 2016 (INF_{1m})
- 0,3% za měsíc únor 2016 (INF_{2m})
- 0,2% za měsíc březen 2016 (INF_{3m})
- 0,3% za měsíc duben 2016 (INF_{4m})
- 0,3% za měsíc květen 2016 (INF_{5m})
- 0,3% za měsíc červen 2016 (INF_{6m})

Výpočet indexované ceny dříví pro druhé čtvrtletí 2016 (příklad nárůstu ceny dříví)
Výše procentního rozdílu odpovídajícího změně Indexů cen dříví za 1. čtvrtletí 2016 se vypočte dle výše uvedeného vzorce:

$$\begin{aligned}
V\%_{1Q} = & 0,01 * \left(\frac{102,5 * 0,7 + 103,5 * 0,3}{100} * 100 - 100 \right) + 0,42 \\
& * \left(\frac{107,7 * 0,7 + 106,9 * 0,3}{100} * 100 - 100 \right) + 0,10 \\
& * \left(\frac{106,2 * 0,7 + 106,6 * 0,3}{100} * 100 - 100 \right) + 0,15 \\
& * \left(\frac{104,5 * 0,7 + 103,9 * 0,3}{100} * 100 - 100 \right) + 0,02 \\
& * \left(\frac{110,0 * 0,7 + 105,5 * 0,3}{100} * 100 - 100 \right) + 0,27 \\
& * \left(\frac{104,5 * 0,7 + 106,2 * 0,3}{100} * 100 - 100 \right) + 0,03 \\
& * \left(\frac{100,5 * 0,7 + 105,2 * 0,3}{100} * 100 - 100 \right) = 6,0 \%
\end{aligned}$$

Výše procentního rozdílu odpovídajícího změně Inflace za měsíce leden až březen 2016 (INF_{1m} až INF_{3m}) se vypočte dle vzorce:

$$INF_{1Q} = \frac{100 + 0,2}{100} * \frac{100 + 0,3}{100} * \frac{100 - 0,2}{100} * 100 - 100 = 0,3\%$$

Indexovaná cena dříví pro druhé čtvrtletí 2016 se vypočte dle vzorce:

$$CD_Q = (1200 + 300) * \frac{100 + 6,0}{100} - 300 * \frac{100 + 0,3}{100} = 1289 \text{ Kč/m}^3$$

Výpočet indexované ceny dříví pro třetí čtvrtletí 2016 (příklad mezičtvrtletního poklesu ceny dříví)

Výše procentního rozdílu odpovídajícího změně Indexů cen dříví za 1. a 2. čtvrtletí 2016 se vypočte dle vzorce:

$$\begin{aligned}
V\%_{2Q} = & 0,01 * \left(\frac{102,5 * 0,7 + 103,5 * 0,3}{100} * \frac{96,7 * 0,7 + 94,7 * 0,3}{100} * 100 - 100 \right) + 0,42 \\
& * \left(\frac{107,7 * 0,7 + 106,9 * 0,3}{100} * \frac{95,1 * 0,7 + 96,6 * 0,3}{100} * 100 - 100 \right) + 0,10 \\
& * \left(\frac{106,2 * 0,7 + 106,6 * 0,3}{100} * \frac{95,1 * 0,7 + 94,2 * 0,3}{100} * 100 - 100 \right) + 0,15 \\
& * \left(\frac{104,5 * 0,7 + 103,9 * 0,3}{100} * \frac{97,3 * 0,7 + 100,8 * 0,3}{100} * 100 - 100 \right) + 0,02 \\
& * \left(\frac{110,0 * 0,7 + 105,5 * 0,3}{100} * \frac{99,1 * 0,7 + 96,2 * 0,3}{100} * 100 - 100 \right) + 0,27 \\
& * \left(\frac{104,5 * 0,7 + 106,2 * 0,3}{100} * \frac{98,8 * 0,7 + 97,1 * 0,3}{100} * 100 - 100 \right) + 0,03 \\
& * \left(\frac{100,5 * 0,7 + 105,2 * 0,3}{100} * \frac{103,4 * 0,7 + 96,6 * 0,3}{100} * 100 - 100 \right) = 2,7 \%
\end{aligned}$$

Výše procentního rozdílu odpovídajícího změně Inflace za měsíce leden 2016 až červen 2016 (INF_{1m} až INF_{6m}) se vypočte dle vzorce:

$$INF_{2Q} = \frac{100 + 0,2}{100} * \frac{100 + 0,3}{100} * \frac{100 - 0,2}{100} * \frac{100 + 0,3}{100} * \frac{100 + 0,3}{100} * \frac{100 - 0,3}{100} - 100 = 0,6\%$$

Indexovaná cena dříví pro třetí čtvrtletí 2016 se vypočte dle vzorce:

$$CD_Q = (1200 + 300) * \frac{100 \mp 2,7}{100} - 300 * \frac{100 + 0,6}{100} = 1239 \text{ Kč/m}^3$$

Teoretický příklad výpočtu dodatečné fakturace cenových rozdílů dle čl. XVI. odst. 5 Smlouvy

Příklad výpočtu dodatečné fakturace cenových rozdílů za druhé čtvrtletí 2016

Za předpokladu výše vypočtených indexovaných cen dříví pro druhé a třetí čtvrtletí 2016 a pro uvažovaný objem dodaného dříví ve druhém čtvrtletí 2016 dle číselníku ve výši 100m³ v dřevině smrk hmotnosti -0,69 m³.

$$F_Q = (1239 - 1289) * 100 = -5000 \text{ Kč}$$

Po vyhlášení Indexů cen dříví za druhé čtvrtletí 2016 by tedy došlo kvystavení opravného daňového dokladu na částku 5.000 Kč ve prospěch Smluvního partnera.

PŘÍLOHA č. P1 PĚSTEBNÍ PROJEKT PRO ROK 2016

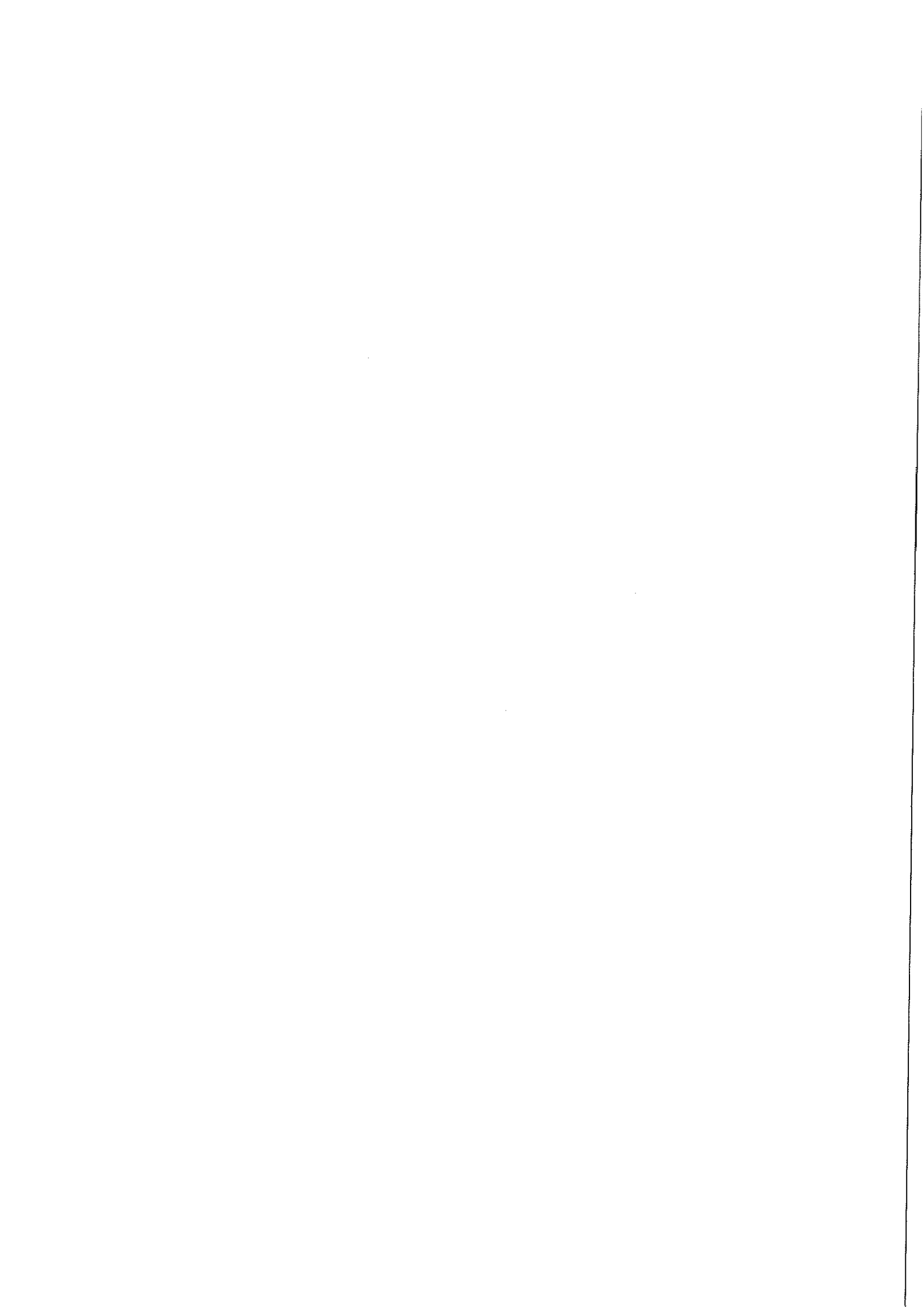

Sml zak	TP Výk Pdv	Revír	Kód L H C	J P R L	Idx hol	Mě- síc	Kód mater	Dodání mater.	Nalé- havost	Plocha ha	Množství MJ	Cena za jedn. služby	Hodnota mater.	Hodnota služeb	Hodnota sad.mat.	Hodnota PČ celkem
---------	------------	-------	-----------	---------	---------	---------	-----------	---------------	--------------	-----------	-------------	----------------------	----------------	----------------	------------------	-------------------

Výběrová kritéria:

```
{
("38 Číslo zakázky" = 305) a
("33 Typ projektu" je v seznamu
(1, 2))}
```

305 1 - Višňové VJ * Předaný projekt

011	611	8	1235	813Ga04		12			2	0,42						
011	611	8	1235	844Da10		3			2	0,32						
011	611	8	1235	844H 09		12			2	0,32						

305 011 611-Dočištění ploch po těžbě 1,06

* 011-Vyklizování ploch po těžbě 1,06

012	061	8	1235	836C 14		6	6	SML	2	0,70						
-----	-----	---	------	---------	--	---	---	-----	---	------	--	--	--	--	--	--

305 012 061-Příprava půdy na holině -chemicky v pruzích 0,70

* 012-Příprava půdy pro obnovu lesa 0,70

014	131	8	1235	813Ga04	15	12	71000	LČR	2	0,50	600,000					
-----	-----	---	------	---------	----	----	-------	-----	---	------	---------	--	--	--	--	--

305 014 131-První síje do nepřipravené půdy - v řádcích 0,50 600,000 kg

* 014-Zalesňování siji 0,50 600,000

016	211	8	1235	747Ba08	14	9	42250	SML		0,47	3,760					
016	211	8	1235	747Da00	15	9	80280	SML		0,10	0,600					
016	211	8	1235	747Ea12	14	3	42250	SML		0,60	4,800					
016	211	8	1235	747Fa06	14	3	80280	SML		0,03	0,180					
016	211	8	1235	747Fa11a	14	3	52260	SML		0,11	0,660					

305 016 211-První sadba do nepřipravené půdy-ruční-jamková 1,31 10,000 tis

016	311	8	1235	805B 14	16	12	40269	SML	2	0,67	4,300					
016	311	8	1235	805Ca00	14	3	20240	SML	2	0,49	4,500					
016	311	8	1235	805Ca00	14	3	42260	SML	2	0,34	2,750					
016	311	8	1235	805Da00	14	3	80270	SML	2	0,04	0,280					
016	311	8	1235	805Ea09	16	12	40269	SML	2	0,65	4,160					
016	311	8	1235	806D 00		12	74260	SML	2	0,04	0,250					
016	311	8	1235	806D 00		12	80280	SML	2	0,34	2,050					
016	311	8	1235	813Da06	16	12	40260	SML	2	0,77	7,700					
016	311	8	1235	813Ga04	15	3	40270	SML	2	0,75	7,500					
016	311	8	1235	819Ga11	15	3	42260	SML	2	0,57	4,560					
016	311	8	1235	820B 00		12	42260	SML	2	0,16	1,600					
016	311	8	1235	820C 00		3	42260	SML	2	0,60	6,000					
016	311	8	1235	822Da00		12	42260	SML	2	0,10	0,800					
016	311	8	1235	824Ba00		12	20149	SML	2	0,49	3,530					
016	311	8	1235	824C 00a		12	20259	SML	2	0,39	2,810					
016	311	8	1235	824Da10	14	3	20240	SML	2	0,35	3,150					
016	311	8	1235	824Da10	14	3	42269	SML	2	0,22	1,400					
016	311	8	1235	824Da10	14	3	80270	SML	2	0,05	0,300					
016	311	8	1235	834Aa00		12	42270	SML	2	0,65	6,500					
016	311	8	1235	834C 00		12	80280	SML	2	0,04	0,240					
016	311	8	1235	835B 00		3	42270	SML	2	0,12	0,960					
016	311	8	1235	835Ba11a	15	3	20149	SML	2	0,19	1,370					
016	311	8	1235	835Ba11a	15	3	42269	SML	2	0,15	1,000					
016	311	8	1235	839Ba00	14	3	20240	SML	2	0,33	2,900					
016	311	8	1235	839Ba00	14	3	40270	SML	2	0,43	4,300					
016	311	8	1235	841Aa00	14	3	42260	SML	2	0,22	2,200					
016	311	8	1235	841Aa00	14	3	80270	SML	2	0,06	0,350					
016	311	8	1235	842B 00		3	80280	SML	2	0,04	0,240					
016	311	8	1235	842Ba00	14	3	80270	SML	2	0,18	1,050					
016	311	8	1235	843A 00		12	80280	SML	2	0,10	0,600					
016	311	8	1235	844Ba10	15	3	20240	SML	2	0,39	3,500					
016	311	8	1235	844Ba10	15	3	42269	SML	2	0,34	2,180					
016	311	8	1235	844Ba10	15	3	80280	SML	2	0,05	0,300					
016	311	8	1235	844D 00		12	42260	SML	2	0,50	5,000					
016	311	8	1235	844Da10	15	12	20259	SML	2	0,30	2,160					
016	311	8	1235	846C 14	16	12	40269	SML	2	0,18	1,440					
016	311	8	1235	851Ca11	15	3	1250	SML	2	0,10	0,350					
016	311	8	1235	851Ca11	15	3	20250	SML	2	0,20	1,800					
016	311	8	1235	851Ca11	15	3	40270	SML	2	0,85	6,800					

Zpracováno dne 6.11.2015 16:42:26 Ing. Václav Lukášek

, všechna střediska

Sml zak	TP Výk Pdv	Revír	Kód L H C	J P R L	Idx hol	Mě- síc	Kód mater	Dodání mater.	Nalé- havost	Plocha ha	Množství MJ	Cena za jedn. služby mater.	Hodnota služeb	Hodnota sad.mat.	Hodnota PČ celkem
	016 311	8	1235	851Ca11	15	12	20259	SML	2	0,26	1,870				
305	016 311-První sadba do nepřip.půdy-mechan.-jamková									12,70	104,750 tis				
	016 611	8	1235	747Ba08	13	3	20250	SML		0,12	0,960				
	016 611	8	1235	747Da10	13	3	42250	SML		0,31	2,480				
	016 611	8	1235	747Da10	13	3	51260	SML		0,07	0,420				
	016 611	8	1235	747Da11			3 20250	SML		0,01	0,100				
	016 611	8	1235	747Da11	11	3	20250	SML		0,03	0,300				
	016 611	8	1235	747Fa11	10	3	42250	SML		0,18	1,440				
	016 611	8	1235	747Fa11	10	3	80280	SML		0,03	0,140				
	016 611	8	1235	747Fa11	13	3	52250	SML		0,37	2,220				
	016 611	8	1235	748Ca11	10	9	80270	SML		0,04	0,240				
305	016 611-Opakovaná sadba do nepř.půdy-ruční-jamková									1,16	8,300 tis				
	016 711	8	1235	803Ca13	11	12	30250	SML	2	0,10	0,300				
	016 711	8	1235	805Da12	14	12	80270	SML	2	0,03	0,200				
	016 711	8	1235	820Aa01	12	3	20259	SML	2	0,06	0,430				
	016 711	8	1235	822Ba101	14	12	30250	SML	2	0,03	0,100				
	016 711	8	1235	822Ca105	14	12	30250	SML	2	0,03	0,100				
	016 711	8	1235	825Fa10	14	3	20259	SML	2	0,02	0,150				
	016 711	8	1235	834Ba13	13	3	20259	SML	2	0,11	0,800				
	016 711	8	1235	834Ba13	13	12	80270	SML	2	0,07	0,420				
	016 711	8	1235	835Ba11b	15	3	20149	SML	2	0,11	0,790				
	016 711	8	1235	838Da13	11	12	40269	SML	2	0,20	1,600				
	016 711	8	1235	840Da15	13	12	42269	SML	2	0,11	0,700				
	016 711	8	1235	843Aa08	14	3	80270	SML	2	0,07	0,400				
	016 711	8	1235	843Aa10	14	3	20240	SML	2	0,80	7,150				
305	016 711-Opakovaná sadba do nepř.půdy-mechan.-jamková									1,74	13,140 tis				
	* 016-Zalesňování sadbou									16,91	136,190				
	022 011	8	1235	747Ba08	14	9				0,47	0,335				
	022 011	8	1235	747Fa12	14	2				0,60	0,410				
	022 011	8	1235	747Fa11a	14	2				0,11	0,130				
	022 011	8	1235	805B 14		12			2	0,67	0,335				
	022 011	8	1235	813Da06	16	12			2	0,77	0,485				
	022 011	8	1235	813Ga00	15	3			2	0,75	0,370				
	022 011	8	1235	819Ga00	15	3			2	0,57	0,275				
	022 011	8	1235	851C 00	15	3			2	0,55	0,250				
305	022 011-Oplocenky z nov.mat.-drátěné-Drátěná 150/3									4,49	2,590 km				
	022 021	8	1235	844Ba10	15	3			2	0,34	0,297				
305	022 021-Oplocenky z nov.mat.-drátěné-Polozáv.150/3									0,34	0,297 km				
	022 211	8	1235	834Ca01		9			2	0,81	0,485				
305	022 211-Rozeb. a likvid.oploc.-drátěné-do 180 cm včetně									0,81	0,485 km				
	* 022-Oplocování mladých lesních porostů									5,64	3,372				
	023 121	8	1235	747Ba08	11	11	51	SML		0,62	5,400				
	023 121	8	1235	747Ba08	13	11	51	SML		0,60	5,200				
	023 121	8	1235	747Da10	13	11	51	SML		0,27	1,500				
	023 121	8	1235	747Da11			11 51	SML		0,10	0,900				
	023 121	8	1235	747Da11	11	11	51	SML		0,55	4,900				
	023 121	8	1235	802Aa13	12	12	73	SML	2	2,10	17,000				
	023 121	8	1235	802Ea13	11	12	73	SML	2	0,17	0,900				
	023 121	8	1235	803Aa13	12	12	73	SML	2	0,91	7,000				
	023 121	8	1235	803Ba13	13	12	73	SML	2	0,07	0,600				
	023 121	8	1235	803Ca13	11	12	73	SML	2	0,80	4,000				
	023 121	8	1235	805Ba13	11	12	73	SML	2	0,14	0,400				
	023 121	8	1235	805Ca12	12	12	73	SML	2	0,55	4,600				
	023 121	8	1235	805Ca12	14	12	73	SML	2	0,88	7,700				
	023 121	8	1235	805Da04	14	12	73	SML	2	0,05	0,300				
	023 121	8	1235	805Da12	14	12	73	SML	2	0,49	4,100				
	023 121	8	1235	806Ca09	11	12	73	SML	2	0,06	0,500				
	023 121	8	1235	806Da07	12	12	73	SML	2	0,09	0,780				
	023 121	8	1235	820Aa08	12	12	73	SML	2	0,18	1,050				
	023 121	8	1235	820Ba11	12	12	73	SML	2	0,77	6,700				
	023 121	8	1235	820Ca10	15	12	73	SML	2	0,57	5,000				
	023 121	8	1235	821Ba09	12	12	73	SML	2	0,20	1,740				
	023 121	8	1235	821Ca07	12	12	73	SML	2	0,26	2,200				
	023 121	8	1235	821Ca07	13	12	73	SML	2	0,05	0,430				

Sml zak	TP Výk Pdv	Revír	Kód L H C	J P R L	Idx hol	Mě- síc	Kód mater	Dodání mater.	Nalé- havost	Plocha ha	Množství MJ	Cena za jedn. služby	Hodnota služeb	Hodnota sad.mat.	Hodnota PČ celkem
023 121	8	1235	821Ca10	12 12	73	SML	2	0,19	1,900						
023 121	8	1235	821Ca10	13 12	73	SML	2	0,20	1,900						
023 121	8	1235	821Fa08	11 12	73	SML	2	0,31	2,500						
023 121	8	1235	821Ha09	12 12	73	SML	2	0,13	1,200						
023 121	8	1235	822Ca11	13 12	73	SML	2	0,26	2,100						
023 121	8	1235	822Da11a	14 12	73	SML	2	0,13	1,000						
023 121	8	1235	824Ba09	14 12	73	SML	2	0,58	5,200						
023 121	8	1235	824Ca08	13 12	73	SML	2	0,43	3,700						
023 121	8	1235	824Da10	14 12	73	SML	2	0,69	5,700						
023 121	8	1235	825Fa10	14 12	73	SML	2	0,85	6,900						
023 121	8	1235	834Aa13	14 12	73	SML	2	1,11	11,000						
023 121	8	1235	834Ba13	14 12	73	SML	2	0,27	2,000						
023 121	8	1235	834Ca09	12 12	73	SML	2	0,15	1,200						
023 121	8	1235	834Ca10	11 12	73	SML	2	0,70	6,000						
023 121	8	1235	835Ba11a	12 12	73	SML	2	0,90	6,700						
023 121	8	1235	835Ba11a	15 12	73	SML	2	0,66	5,700						
023 121	8	1235	835Ba11b	15 12	73	SML	2	0,29	2,500						
023 121	8	1235	835Da11	12 12	73	SML	2	1,09	9,000						
023 121	8	1235	836Aa10	13 12	73	SML	2	0,49	4,700						
023 121	8	1235	836Aa11a	13 12	73	SML	2	0,70	6,900						
023 121	8	1235	836Ca13	12 12	73	SML	2	0,90	8,000						
023 121	8	1235	839Ba13	14 12	73	SML	2	1,08	10,000						
023 121	8	1235	840Da15	13 12	73	SML	2	0,20	1,600						
023 121	8	1235	840Ea12	13 12	73	SML	2	1,60	15,000						
023 121	8	1235	841Aa13	14 12	73	SML	2	0,45	3,800						
023 121	8	1235	841Ba10	13 12	73	SML	2	0,83	6,350						
023 121	8	1235	841Ba11	13 12	73	SML	2	0,80	7,200						
023 121	8	1235	841Ca09	9 12	73	SML	2	0,09	0,540						
023 121	8	1235	842Ba03	14 12	73	SML	2	0,20	1,200						
023 121	8	1235	842Ba09	13 12	73	SML	2	1,04	8,300						
023 121	8	1235	843Aa08	14 12	73	SML	2	0,35	2,000						
023 121	8	1235	843Aa10	14 12	73	SML	2	1,80	14,000						
023 121	8	1235	843Da09	13 12	73	SML	2	0,48	4,300						
023 121	8	1235	843Fa16	13 12	73	SML	2	0,32	2,600						
023 121	8	1235	844Aa09	13 12	73	SML	2	0,10	0,800						
023 121	8	1235	844Da10	15 12	73	SML	2	0,47	4,000						
023 121	8	1235	846Aa10	13 12	73	SML	2	1,50	12,000						
023 121	8	1235	846Ca04	9 12	73	SML	2	0,04	2,100						
305 023 121	Nátěry kultur repelenty-zimní									32,86	274,490 tis				

* 023-Ochrana mladých lesních porostů proti zvěři 32,86 274,490

024 021	8	1235	802Ca04	9 9	2	0,07
024 021	8	1235	802Ca13	13 6	2	0,43
024 021	8	1235	802Ea13	11 6	2	0,41
024 021	8	1235	803Aa13	12 9	2	0,87
024 021	8	1235	803Ca13	11 9	2	1,07
024 021	8	1235	805Ba13	9 9	2	0,60
024 021	8	1235	805Ba13	11 9	2	0,14
024 021	8	1235	805Ca12	12 9	2	0,51
024 021	8	1235	805Da12	14 9	2	0,48
024 021	8	1235	806Ca09	11 9	2	0,06
024 021	8	1235	806Da07	12 6	2	0,09
024 021	8	1235	820Aa08	12 6	2	0,25
024 021	8	1235	820Aa10	12 6	2	0,62
024 021	8	1235	820Ba11	12 9	2	0,77
024 021	8	1235	821Ba09	12 6	2	0,22
024 021	8	1235	821Ca07	12 6	2	0,26
024 021	8	1235	821Ca07	13 6	2	0,05
024 021	8	1235	821Ca10	12 6	2	0,19
024 021	8	1235	821Ca10	13 6	2	0,20
024 021	8	1235	821Fa08	11 6	2	0,31
024 021	8	1235	822Ba101	14 6	2	0,54
024 021	8	1235	822Ca104	14 6	2	0,45
024 021	8	1235	822Ca105	14 6	2	0,57
024 021	8	1235	824Ba09	14 9	2	0,58
024 021	8	1235	824Ca08	13 6	2	0,43
024 021	8	1235	824Da10	14 9	2	0,80
024 021	8	1235	825Ba12	11 6	2	0,22
024 021	8	1235	825Fa09	12 6	2	0,71
024 021	8	1235	825Fa09	14 6	2	0,18
024 021	8	1235	825Fa09	14 9	2	0,18
024 021	8	1235	835Ba11a	12 6	2	1,00
024 021	8	1235	835Ba11b	15 6	2	0,27
024 021	8	1235	835Da11	12 6	2	1,19
024 021	8	1235	836Ca13	11 9	2	0,70
024 021	8	1235	836Ca13	12 9	2	0,90
024 021	8	1235	838Da13	11 6	2	1,27

Zpracováno dne 6.11.2015 16:42:26 Ing. Václav Lukášek

, všechna střediska

Sml zak	TP Výk Pdv	Revír	Kód L H C	J P R L	Idx hol	Mě- síc	Kód mater	Dodání mater.	Nalé- havost	Plocha ha	Množství MJ	Cena za jedn. služby	Hodnota mater.	Hodnota služeb	Hodnota sad.mat.	Hodnota PČ celkem
	024 021	8	1235	839Ba13	14 9				2	0,64						
	024 021	8	1235	841Ba11	13 6				2	1,30						
	024 021	8	1235	841Ca09	9 6				2	0,09						
	024 021	8	1235	843Da09	13 6				2	0,48						
	024 021	8	1235	844Aa09	13 6				2	0,09						
305	024	021-Ožínání		- ručně - v pruzích						20,19						
	024 031	8	1235	747Ba08	13 8					0,60						
	024 031	8	1235	747Da10	13 8					0,90						
	024 031	8	1235	747Da11	8					0,10						
	024 031	8	1235	747Da11	11 8					0,55						
	024 031	8	1235	747Ea12	14 8					0,60						
	024 031	8	1235	747Fa11	10 8					0,75						
	024 031	8	1235	747Fa11	13 8					0,49						
	024 031	8	1235	747Fa11a	14 8					0,11						
	024 031	8	1235	802Aa13	12 9				2	1,90						
	024 031	8	1235	803Ba13	13 9					0,07						
	024 031	8	1235	803Ea10	6				2	0,20						
	024 031	8	1235	803Ea10	9 6				2	0,20						
	024 031	8	1235	803Ea10	10 6				2	0,20						
	024 031	8	1235	803Ea10	13 6				2	0,18						
	024 031	8	1235	805Ca12	12 9				2	1,26						
	024 031	8	1235	811La06	11 6				2	0,05						
	024 031	8	1235	811La06	13 6				2	0,15						
	024 031	8	1235	813Ga05	11 6				2	0,25						
	024 031	8	1235	820Ba09	12 6				2	0,42						
	024 031	8	1235	820Ba11	13 9				2	0,30						
	024 031	8	1235	820Ca10	15 6				2	0,57						
	024 031	8	1235	821Ga11	11 6				2	0,70						
	024 031	8	1235	821Ga11	12 6				2	0,05						
	024 031	8	1235	822Da11a	14 9				2	0,13						
	024 031	8	1235	824Da10	14 9				2	0,16						
	024 031	8	1235	825Fa09	14 6				2	0,16						
	024 031	8	1235	825Fa10	14 6				2	0,54						
	024 031	8	1235	834Aa13	14 6				2	1,08						
	024 031	8	1235	834Ba13	13 6				2	0,49						
	024 031	8	1235	834Ba13	13 9				2	0,27						
	024 031	8	1235	834Ca09	12 6				2	0,15						
	024 031	8	1235	835Ba11a	15 9				2	0,66						
	024 031	8	1235	836Aa11a	13 6				2	1,02						
	024 031	8	1235	838Ea12	13 6				2	0,43						
	024 031	8	1235	838Ha09	13 6				2	0,24						
	024 031	8	1235	839Ba10a	13 6				2	0,23						
	024 031	8	1235	839Ba13	14 9				2	0,42						
	024 031	8	1235	840Da15	13 6				2	0,29						
	024 031	8	1235	840Ea12	13 6				2	1,55						
	024 031	8	1235	841Aa13	14 9				2	0,71						
	024 031	8	1235	841Ca12	13 6				2	0,27						
	024 031	8	1235	842Ba03	14 9				2	0,21						
	024 031	8	1235	842Ba09	13 6				2	0,97						
	024 031	8	1235	843Aa08	14 9				2	0,30						
	024 031	8	1235	843Aa10	14 9				2	2,49						
	024 031	8	1235	843Fa16	13 6				2	0,32						
	024 031	8	1235	844Ha08	13 6				2	0,30						
	024 031	8	1235	844Ja08	13 6				2	0,14						
	024 031	8	1235	846Aa10	13 9				2	1,48						
	024 031	8	1235	846Ca04	9 9				2	0,08						
305	024	031-Ožínání		- ručně - celoplošně						25,69						
	024 421	8	1235	747Ba08	11 4		6	SML		0,62						
	024 421	8	1235	747Ba08	13 4		6	SML		0,60						
	024 421	8	1235	747Ba08	13 4		11	SML		0,62						
	024 421	8	1235	747Ba08	14 4		6	SML		0,47						
	024 421	8	1235	747Ba08	15 4		11	SML		0,43						
	024 421	8	1235	747Ca09	15 4		11	SML		0,41						
	024 421	8	1235	747Da10	13 4		6	SML		0,90						
	024 421	8	1235	747Da11	4		6	SML		0,10						
	024 421	8	1235	747Da11	11 4		6	SML		0,55						
	024 421	8	1235	747Ea04	4		6	SML		0,90						
	024 421	8	1235	747Ea12	14 4		6	SML		0,60						
	024 421	8	1235	747Fa11	10 4		6	SML		0,75						
	024 421	8	1235	747Fa11	13 4		6	SML		0,49						
	024 421	8	1235	747Fa11a	10 4		6	SML		0,40						
	024 421	8	1235	747Fa11a	14 4		6	SML		0,11						
	024 421	8	1235	748Ca11	10 4		6	SML		0,71						
	024 421	8	1235	802Aa13	12 3		6	SML	2	1,50						
	024 421	8	1235	802Ca04	9 3		6	SML	2	0,07						
	024 421	8	1235	802Ca13	13 3		6	SML	2	0,43						

Sml zak	TP Výk Pdv	Revír	Kód L H C	J P R L	Idx hol	Mě-síc	Kód mater	Dodání mater.	Nalé-havost	Plocha ha	Množství MJ	Cena za jedn. služby	Hodnota mater.	Hodnota služeb	Hodnota sad.mat.	Hodnota PČ celkem
024 421	8	1235	802Da13a	14 3	6	SML	2	0,62								
024 421	8	1235	802Ea13	11 3	6	SML	2	0,41								
024 421	8	1235	803Aa13	12 3	6	SML	2	0,91								
024 421	8	1235	803Ca13	11 3	6	SML	2	1,00								
024 421	8	1235	803Ea10	9 3	6	SML	2	0,20								
024 421	8	1235	803Ea10	9 3	6	SML	2	0,20								
024 421	8	1235	803Ea10	10 3	6	SML	2	0,20								
024 421	8	1235	803Ea10	13 3	6	SML	2	0,18								
024 421	8	1235	805Aa04	3	6	SML	2	0,04								
024 421	8	1235	805Ba13	9 3	6	SML	2	0,60								
024 421	8	1235	805Ba13	11 3	6	SML	2	0,14								
024 421	8	1235	805Ca12	12 3	6	SML	2	0,51								
024 421	8	1235	805Ca12	14 3	6	SML	2	1,28								
024 421	8	1235	805Da04	14 3	6	SML	2	0,07								
024 421	8	1235	805Da12	14 3	6	SML	2	0,48								
024 421	8	1235	806Ca09	11 3	6	SML	2	0,06								
024 421	8	1235	806D 00	3	6	SML	2	0,38								
024 421	8	1235	806Da07	12 3	6	SML	2	0,09								
024 421	8	1235	813Ga04	15 3	6	SML	2	1,80								
024 421	8	1235	813Ga05	11 3	6	SML	2	0,18								
024 421	8	1235	813Ga05	14 3	6	SML	2	0,07								
024 421	8	1235	820Aa08	12 3	6	SML	2	0,28								
024 421	8	1235	820Aa10	12 3	6	SML	2	0,62								
024 421	8	1235	820Ba09	12 3	6	SML	2	0,47								
024 421	8	1235	820Ba11	12 3	6	SML	2	1,81								
024 421	8	1235	820Ba11	13 3	6	SML	2	0,30								
024 421	8	1235	820C 00	3	6	SML	2	0,60								
024 421	8	1235	820Ca10	15 3	6	SML	2	0,57								
024 421	8	1235	821Ba09	12 3	6	SML	2	0,22								
024 421	8	1235	821Ca07	12 3	6	SML	2	0,26								
024 421	8	1235	821Ca07	13 3	6	SML	2	0,05								
024 421	8	1235	821Ca10	12 3	6	SML	2	0,19								
024 421	8	1235	821Ca10	13 3	6	SML	2	0,20								
024 421	8	1235	821Da14	11 3	6	SML	2	0,58								
024 421	8	1235	821Ea10	12 3	6	SML	2	0,60								
024 421	8	1235	821Fa08	11 3	6	SML	2	0,31								
024 421	8	1235	821Ga11	11 3	6	SML	2	0,70								
024 421	8	1235	821Ga11	12 3	6	SML	2	0,05								
024 421	8	1235	821Ha09	12 3	6	SML	2	0,14								
024 421	8	1235	822Ba101	14 3	6	SML	2	0,54								
024 421	8	1235	822Ca104	14 3	6	SML	2	0,45								
024 421	8	1235	822Ca105	14 3	6	SML	2	0,57								
024 421	8	1235	822Ca08	13 3	6	SML	2	1,30								
024 421	8	1235	822Ca11	13 3	6	SML	2	0,74								
024 421	8	1235	822Da11a	14 3	6	SML	2	0,13								
024 421	8	1235	823Ba08	10 3	6	SML	2	0,20								
024 421	8	1235	823Ba08	13 3	6	SML	2	1,00								
024 421	8	1235	823Ca09	13 3	6	SML	2	0,87								
024 421	8	1235	824Ba09	14 3	6	SML	2	1,12								
024 421	8	1235	824Ca08	13 3	6	SML	2	0,43								
024 421	8	1235	824Da10	14 3	6	SML	2	0,87								
024 421	8	1235	825Fa09	12 3	6	SML	2	0,75								
024 421	8	1235	825Fa09	14 3	6	SML	2	0,38								
024 421	8	1235	825Fa10	14 3	6	SML	2	0,72								
024 421	8	1235	834Aa13	14 3	6	SML	2	1,08								
024 421	8	1235	834Ba13	13 3	6	SML	2	0,49								
024 421	8	1235	834Ba13	14 3	6	SML	2	0,27								
024 421	8	1235	834Ca09	12 3	6	SML	2	0,15								
024 421	8	1235	834Ca10	11 3	6	SML	2	1,37								
024 421	8	1235	835Ba11a	12 3	6	SML	2	1,00								
024 421	8	1235	835Ba11a	15 3	6	SML	2	0,66								
024 421	8	1235	835Ba11b	15 3	6	SML	2	0,80								
024 421	8	1235	835Ca11	14 3	6	SML	2	1,07								
024 421	8	1235	835Da11	12 3	6	SML	2	1,19								
024 421	8	1235	836Aa10	13 3	6	SML	2	0,49								
024 421	8	1235	836Aa11a	13 3	6	SML	2	1,02								
024 421	8	1235	836Ca13	9 3	6	SML	2	0,60								
024 421	8	1235	836Ca13	11 3	6	SML	2	0,65								
024 421	8	1235	836Ca13	12 3	6	SML	2	0,83								
024 421	8	1235	838Da13	11 4	6	SML	2	1,27								
024 421	8	1235	838Ea12	13 4	6	SML	2	0,43								
024 421	8	1235	838Ha09	13 4	6	SML	2	0,21								
024 421	8	1235	839Ba10a	13 4	6	SML	2	0,23								
024 421	8	1235	839Ba13	14 4	6	SML	2	1,06								
024 421	8	1235	839Ea09	10 4	6	SML	2	0,18								
024 421	8	1235	840Da15	13 4	6	SML	2	0,29								
024 421	8	1235	840Ea12	13 4	6	SML	2	1,60								
024 421	8	1235	841Aa13	14 4	6	SML	2	0,71								
024 421	8	1235	841Ba10	13 4	6	SML	2	1,08								
024 421	8	1235	841Ba11	13 4	6	SML	2	0,97								

Sml zak	TP Výk Pdv	Revír	Kód L H C	J P R L	Tdx hol	Mě- síc	Kód mater	Dodání mater.	Nalé- havost	Plocha ha	Množství MJ	Cena za jedn. služby mater.	Hodnota služeb	Hodnota sad.mat.	Hodnota PČ celkem	
024	421	8	1235	841Ca09	9	4	6	SML	2	0,09						
024	421	8	1235	841Ca12	13	4	6	SML	2	0,27						
024	421	8	1235	842Ba03	14	4	6	SML	2	0,21						
024	421	8	1235	842Ba09	13	4	6	SML	2	0,98						
024	421	8	1235	843Aa08	14	4	6	SML	2	0,35						
024	421	8	1235	843Aa10	14	4	6	SML	2	2,21						
024	421	8	1235	843Da09	13	4	6	SML	2	0,48						
024	421	8	1235	843Fa16	13	4	6	SML	2	0,32						
024	421	8	1235	844Ha08	13	4	6	SML	2	0,30						
024	421	8	1235	844Ja08	13	4	6	SML	2	0,14						
024	421	8	1235	846Aa10a	13	4	6	SML	2	1,48						
305	024	421	Chemická ochrana MLP proti bušení - v pruzích									64,63				

024	431	8	1235	844D 00			6	SML	2	0,90						
305	024	431	Chemická ochrana MLP proti bušení - celoplošně									0,90				

024	511	8	1235	747Ba08	13	3				0,30						
024	511	8	1235	747Ba08	14	3				0,40						
024	511	8	1235	747Da10	13	3				0,20						
024	511	8	1235	747Ea12	14	3				0,60						
024	511	8	1235	747Fa11	13	3				0,49						
024	511	8	1235	747Fa11a	14	3				0,11						
024	511	8	1235	820Ba11	13	6			2	0,09						
024	511	8	1235	822A 01			6		2	0,30						
024	511	8	1235	822B 01b			6		2	0,20						
024	511	8	1235	822Ca00			9		2	0,30						
024	511	8	1235	822Ca08	13	6			2	0,67						
024	511	8	1235	822Ca11	13	6			2	0,04						
024	511	8	1235	824Ba09	14	9			2	0,06						
024	511	8	1235	824Da10	14	9			2	0,17						
024	511	8	1235	825Fa09	14	6			2	0,22						
024	511	8	1235	840Ea12	13	12			2	0,25						
024	511	8	1235	843Aa10	9	6			2	0,93						
024	511	8	1235	843Ca08	9	9			2	0,45						
305	024	511	Odstranění škodících dřevin - ručně									5,78				

024	531	8	1235	822Ca09	16	9			2	0,40						
024	531	8	1235	823Ba09	16	9			2	0,50						
024	531	8	1235	823Ca10	16	9			2	0,55						
305	024	531	Odstranění škodících dřevin - chemicky									1,45				

* 024-Ochrana mladých lesních porostů proti bušení										118,64						
=====																
031	011	8	1235	844F 01		12			1	0,40						
305	031	011	Prostřihávky - jehličnaté+listnaté - ručně									0,40				

031	411	8	1235	822Da02		3			2	0,87						
031	411	8	1235	851C 02		12			1	1,03						
305	031	411	Prořezávky - jehličnaté - ručně									1,90				

031	511	8	1235	747Ca08		3			1	0,50						
031	511	8	1235	747Ea01		3			1	1,30						
031	511	8	1235	748Aa01		3			1	1,50						
031	511	8	1235	748Ba01		3			1	2,50						
031	511	8	1235	806Aa01		3			2	0,45						
031	511	8	1235	806Ba01a		3			2	0,82						
031	511	8	1235	806C 01b		3			2	0,34						
031	511	8	1235	824B 01a	12				2	0,74						
031	511	8	1235	824B 01b	12				2	0,91						
031	511	8	1235	824C 01c	12				2	0,51						
031	511	8	1235	843A 01a	3				2	0,97						
031	511	8	1235	843C 01b	3				2	2,76						
031	511	8	1235	851Aa01	3				1	1,16						
305	031	511	Prořezávky - listnaté - ručně									14,46				

031	611	8	1235	824B 01b		12			2	0,700						
031	611	8	1235	843Ca01b		3			2	0,140						
305	031	611	Rozčleňování porostů									0,840 km				

Sml zak	TP Výk Pdv	Revír	Kód L H C	J P R L	Idx hol	Mě- síc	Kód mater	Dodání mater.	Nalé- havost	Plocha ha	Množství MJ	Cena za jedn. služby mater.	Hodnota služeb	Hodnota sad.mat.	Hodnota PČ celkem
------------	---------------	-------	--------------	---------	------------	------------	--------------	------------------	-----------------	--------------	----------------	--------------------------------	-------------------	---------------------	----------------------

* 031-Prořezávky 16,76 0,840

305 1 - Višňové VJ * Předaný projekt celkem zakázka

Sml zak	TP Výk Pdv	Revír	Kód L H C	J P R L	Idx hol	Mě- síc	Kód mater	Dodání mater.	Nalé- havost	Plocha ha	Množství MJ	Cena za jedn. služby mater.	Hodnota služeb	Hodnota sad.mat.	Hodnota PČ celkem
305	2														
***** PŘEDANÝ-PODMÍNĚNÝ *****															
	011	011	8	1235	805B	14			12		2	0,20	53,000		
305	011	011									0,20		53,000	m3	

	011	111	8	1235	805B	14			12		2	0,47	100,000		
	011	111	8	1235	805C	13			12		2	0,87	146,000		
	011	111	8	1235	836D	12			12		2	0,60	141,000		
305	011	111									1,94		387,000	m3	

	011	411	8	1235	821G	12			12		2	0,30	92,000		
305	011	411									0,30		92,000	m3	

	011	611	8	1235	813Ga	04			3		2	0,57			
	011	611	8	1235	819Ga	11			3		2	0,25			
	011	611	8	1235	836C	14			12		2	0,43			
	011	611	8	1235	836D	12			12		2	0,25			
	011	611	8	1235	839D	13			12		2	0,52			
	011	611	8	1235	844Ba	10			3		2	0,07			
	011	611	8	1235	851C	113			3		2	0,15			
305	011	611											2,24		

	* 011-Vyklizování ploch po těžbě										4,68	532,000			
=====															
	012	051	8	1235	813Ga	04			9		2	0,50			
305	012	051											0,50		

	012	061	8	1235	805C	13		6	SML		2	0,87			
	012	061	8	1235	822C	00		6	SML		2	1,86			
	012	061	8	1235	823B	00		6	SML		2	1,37			
	012	061	8	1235	823Ca	00		6	SML		2	0,69			
	012	061	8	1235	836C	14		6	SML		2	0,70			
305	012	061											5,49		

	* 012-Příprava půdy pro obnovu lesa										5,99				
=====															
	016	711	8	1235	838Ea	12	13	12	30250	SML		2	0,05	0,150	
	016	711	8	1235	999X	999		12	42269	SML		2	0,45	4,500	
305	016	711											0,50	4,650	tis

	* 016-Zalesňování sadbou										0,50	4,650			
=====															
	022	011	8	1235	805Ea	09			12		2	0,65	0,387		
	022	011	8	1235	846C	14			12		2	0,22	0,207		
305	022	011											0,87	0,594	km

	022	211	8	1235	821Ea	10	1	12			2	0,20	0,200		
	022	211	8	1235	841Ba	10			12		2	0,61	0,580		
305	022	211											0,81	0,780	km

	022	991	8	1235	999X	999			9				5000,000		
	022	991	8	1235	999X	999			3		2		8832,000		
	022	991	8	1235	999X	999			12		2		10000,000		
305	022	991											23832,000	Kč	

	* 022-Oplocování mladých lesních porostů										1,68	23833,374			
=====															
	024	021	8	1235	802D	01			9		2	0,62			
	024	021	8	1235	820Ba	11	12	9			2	1,85			
	024	021	8	1235	821Da	14	11	6			2	0,67			
	024	021	8	1235	821Ea	10	12	9			2	0,60			
	024	021	8	1235	822Ca	08	13	9			2	1,30			
	024	021	8	1235	823Ca	09	13	6			2	0,87			
	024	021	8	1235	834Ca	10	11	6			2	1,17			
	024	021	8	1235	835Ba	11a	15	6			2	0,37			
	024	021	8	1235	839Ea	09	10	6			2	0,18			

Sml zak	TP Výk Pdv	Revír	Kód L H C	J P R L	Idx hol	Mě-síc	Kód mater	Dodání mater.	Nalé-havost	Plocha ha	Množství MJ	Cena za jedn. služby mater.	Hodnota služeb	Hodnota sad.mat.	Hodnota PČ celkem
305 024	021-Ožínání - ručně - v pruzích									7,63					
024 031	8	1235	813Ga05	11	9				2	0,25					
024 031	8	1235	820Aa08	12	9				2	0,25					
024 031	8	1235	820Aa10	12	9				2	0,62					
024 031	8	1235	821Ha09	12	9				2	0,14					
024 031	8	1235	822Ca11	13	6				2	0,74					
024 031	8	1235	825Fa09	12	9				2	0,71					
024 031	8	1235	835Ca11	14	6				2	1,03					
024 031	8	1235	836Aa10	13	6				2	0,42					
024 031	8	1235	836Aa10	13	9				2	0,42					
024 031	8	1235	838Ha09	13	9				2	0,24					
024 031	8	1235	839Ba10a	13	9				2	0,23					
024 031	8	1235	841Ba10	13	6				2	1,37					
024 031	8	1235	841Ba10	13	9				2	0,80					
024 031	8	1235	843Aa08	14	9				2	0,30					
024 031	8	1235	843Fa16	13	9				2	0,32					
305 024	031-Ožínání - ručně - celoplošně									7,84					
024 421	8	1235	999X 999		9	6	SML			5,00					
305 024	421-Chemická ochrana MLP proti bušení - v pruzích									5,00					
024 511	8	1235	841Ca12	13	9				2	0,07					
024 511	8	1235	844Ha08	13	9				2	0,12					
305 024	511-Odstranění škodících dřevin - ručně									0,19					
* 024-Ochrana mladých lesních porostů proti bušení										20,66					
025 011	8	1235	999X 999		6	21	SML		2	2,00	18,000				
305 025	011-Klikoroh borový - chemické ošetření kultury									2,00	18,000 tis				
* 025-Ochrana mladých lesních por. proti hmyzím škůdcům										2,00	18,000				
036 011	8	1235	999X 999		4				2		20,000				
305 036	011-Lapače na kůrovce - instalace										20,000 ks				
036 111	8	1235	999X 999		3				2		50,000				
036 111	8	1235	999X 999		6				2		20,000				
305 036	111-Lapáky - kladení - SM										70,000 ks				
036 141	8	1235	999X 999		6				2		30,000				
305 036	141-Lapáky - asanace - SM odkorněním										30,000 m3				
036 421	8	1235	999X 999		6				2		50,000				
305 036	421-Asanace kůrovcem ohroženého dříví-SM- mechanická										50,000 m3				
036 431	8	1235	999X 999		6				2		50,000				
305 036	431-Asanace kůrovcem ohroženého dříví-SM- chemická										50,000 m3				
036 481	8	1235	999X 999		6				2		30,000				
305 036	481-Asanace kůrovcem ohroženého dříví - jiné dřeviny										30,000 m3				
036 511	8	1235	999X 999		6				2		20,000				
305 036	511-Asanace těžebního odpadu										20,000 m3				
036 521	8	1235	999X 999		6				2		30,000				
305 036	521-Asanace skládek										30,000 m2				
* 036-Ochrana lesa proti hmyzím a ostatním škůdcům										300,000					
058 111	8	1235	999X 999		3				2		40,000				
058 111	8	1235	999X 999		9				2		50,000				
058 111	8	1235	999X 999		9				2		40,000				

Zpracováno dne 6.11.2015 16:42:26 Ing. Václav Lukášek , všechna střediska

Sml zak	TP Výk Pdv	Revír	Kód L H C	J P R L	Idx hol	Mě- síc	Kód mater	Dodání mater.	Nalé- havost	Plocha ha	Množství MJ	Cena za jedn. služby	Hodnota mater.	Hodnota služeb	Hodnota sad.mat.	Hodnota PČ celkem
305 058		111									130,000					h
	058 121	8	1235	999X 999		6			2		20,000					
	058 121	8	1235	999X 999		12			2		20,000					
305 058		121									40,000					h
	058 131	8	1235	999X 999		6			2		5,000					
	058 131	8	1235	999X 999		12			2		7,000					
305 058		131									12,000					h
	058 141	8	1235	999X 999		6			2		20,000					
	058 141	8	1235	999X 999		9			2		20,000					
	058 141	8	1235	999X 999		12			2		10,000					
305 058		141									50,000					h
	058 151	8	1235	999X 999		6			2		10,000					
305 058		151									10,000					h
	058 161	8	1235	999X 999		6			2		30,000					
	058 161	8	1235	999X 999		9			2		30,000					
305 058		161									60,000					h
	058 411	8	1235	999X 999		9			2		1,000					
	058 411	8	1235	999X 999		12			2		1,000					
305 058		411									2,000					km
	* 058-Ostatní pěstební práce										304,000					
305 2 - Višňové VJ * Předaný-podmíněný											celkem zakázka					

Sml zak	TP Výk Pdv	Revír	Kód L H C	J P R I,	Idx hol	Mě- sic	Kód mater	Dodání mater.	Nalé- havost	Plocha ha	Množství MJ	Cena za jedn. služby mater.	Hodnota služeb	Hodnota sad.mat.	Hodnota PČ celkem
------------	---------------	-------	--------------	----------	------------	------------	--------------	------------------	-----------------	--------------	----------------	--------------------------------	-------------------	---------------------	----------------------

Úhrn za LS 149 LS Znojmo

(kontrolní čísla)

228,58

26006,916

Rozpis dle zakázek:
305 - Višňové VJ

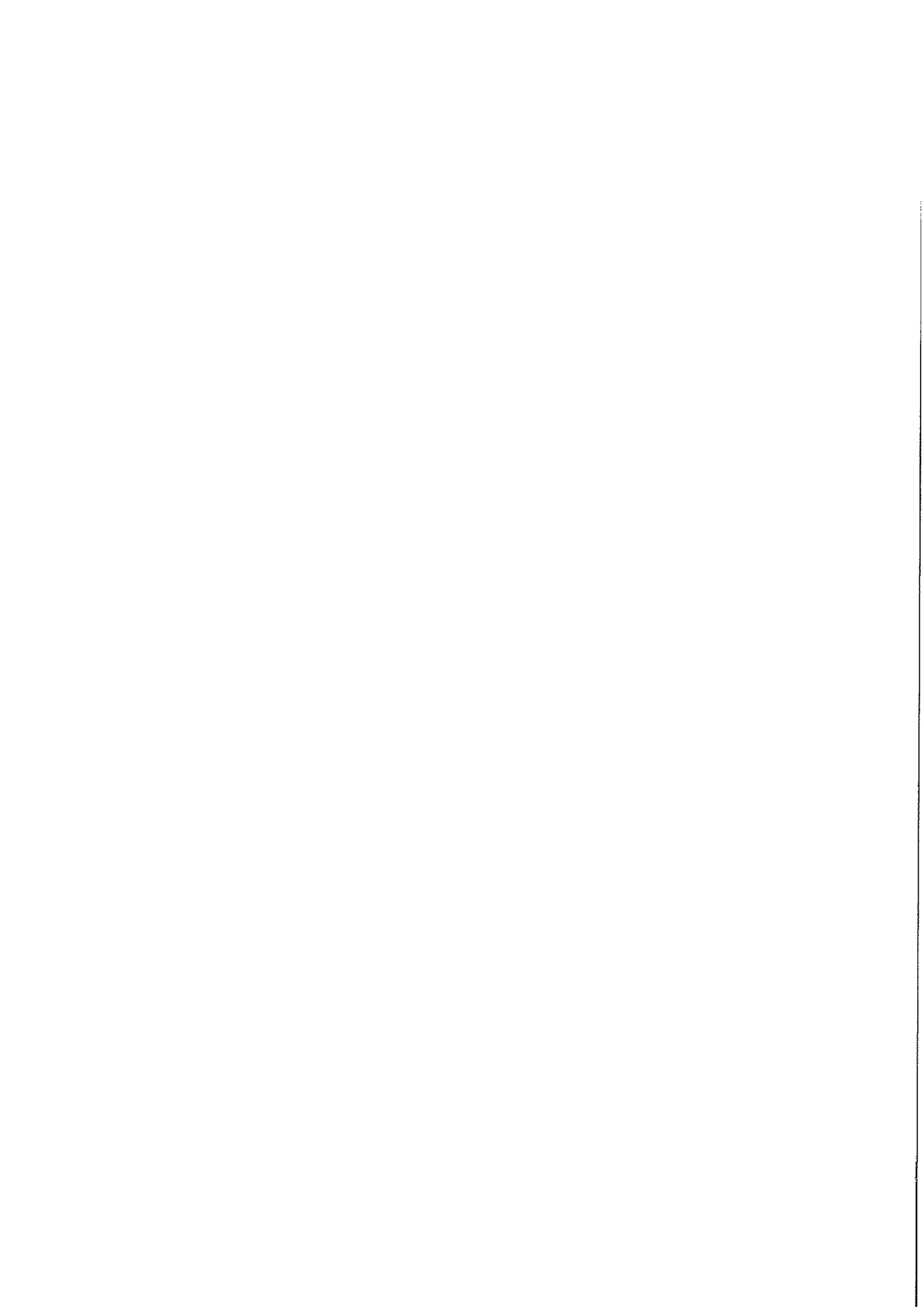

Smí zak	TP Výk Pdv	Revír	Kód L H C	J P R L	Idx hol	Mě- síc	Kód mater	Dodání mater.	Nalé- havost	Plocha ha	Množství MJ	Cena za jedn. služby	Hodnota mater.	Hodnota služeb	Hodnota sad.mat.	Hodnota PČ celkem
------------	---------------	-------	--------------	---------	------------	------------	--------------	------------------	-----------------	--------------	----------------	-------------------------	-------------------	-------------------	---------------------	----------------------

Výběrová kritéria:

```
{
("38 Číslo zakázky" = 305) a
("33 Typ projektu" je v seznamu
{1, 2}) a
("51 Výkon prvotní" = 31) a
("32 Naléhavost" = 1)}
```

305 1 - Višňové VJ * Předaný projekt

031 011	8	1235 844F 01	12						1	0,40						
---------	---	--------------	----	--	--	--	--	--	---	------	--	--	--	--	--	--

305 031 011	-Prostřihávky - jehličnaté+listnaté - ručně										0,40				
-------------	---------------------------------------------	--	--	--	--	--	--	--	--	--	------	--	--	--	--

031 411	8	1235 851C 02	12						1	1,03						
---------	---	--------------	----	--	--	--	--	--	---	------	--	--	--	--	--	--

305 031 411	-Prořezávky - jehličnaté - ručně										1,03				
-------------	----------------------------------	--	--	--	--	--	--	--	--	--	------	--	--	--	--

031 511	8	1235 747Ca08	3						1	0,50						
---------	---	--------------	---	--	--	--	--	--	---	------	--	--	--	--	--	--

031 511	8	1235 747Ea01	3						1	1,30						
---------	---	--------------	---	--	--	--	--	--	---	------	--	--	--	--	--	--

031 511	8	1235 748Aa01	3						1	1,50						
---------	---	--------------	---	--	--	--	--	--	---	------	--	--	--	--	--	--

031 511	8	1235 748Ba01	3						1	2,50						
---------	---	--------------	---	--	--	--	--	--	---	------	--	--	--	--	--	--

031 511	8	1235 851Aa01	3						1	1,16						
---------	---	--------------	---	--	--	--	--	--	---	------	--	--	--	--	--	--

305 031 511	-Prořezávky - listnaté - ručně										6,96				
-------------	--------------------------------	--	--	--	--	--	--	--	--	--	------	--	--	--	--

* 031-Prořezávky											8,39				
------------------	--	--	--	--	--	--	--	--	--	--	------	--	--	--	--

305 1 - Višňové VJ * Předaný projekt

celkem zakázka

Smí zak	TP Výk Pdv	Revír	Kód L H C	J P R L	Idx hol	Mě- síc	Kód mater	Dodání mater.	Nalé- havost	Plocha ha	Množství MJ	Cena za jedn. služby mater.	Hodnota služeb	Hodnota sad.mat.	Hodnota PČ celkem
------------	---------------	-------	--------------	---------	------------	------------	--------------	------------------	-----------------	--------------	----------------	--------------------------------	-------------------	---------------------	----------------------

Úhrn za LS 149 LS Znojmo

(kontrolní čísla)

8,39

Rozpis dle zakázek:
305 - Višňové VJ

~~PŘÍLOHA č. P1 PĚSTEBNÍ PROJEKT PRO ROK 2016~~

PŘÍLOHA č. P2 ZÁSADY PŘENOSU REPRODUKČNÍHO MATERIÁLU LESNÍCH DŘEVIN

Tato Příloha obsahuje zásady přenosu reprodukčního materiálu a podrobnosti o evidenci při nakládání s reprodukčním materiálem lesních dřevin.

- I. ZÁSADY POUŽITÍ REPRODUKČNÍHO MATERIÁLU LESNÍCH DŘEVIN V RÁMCI ČR A JEHO UVÁDĚNÍ DO OBĚHU
- 1) Zásady přenosu reprodukčního materiálu (semen, semenáčků a sazenic) lesních dřevin určeného k umělé obnově lesa a k zalesňování pozemků prohlášených za pozemky určené k plnění funkcí lesa (dále také jen „reprodukční materiál lesních dřevin“), a podrobnosti o evidenci při nakládání s reprodukčním materiálem lesních dřevin a o evidenci původu založených lesních kultur, vyplývají z § 29 Zákona o lesích, a vyhlášky č. 139/2004 Sb., kterou se stanoví podrobnosti o přenosu semen a sazenic lesních dřevin, o evidenci o původu reprodukčního materiálu a podrobnosti o obnově lesních porostů a o zalesňování pozemků prohlášených za pozemky určené k plnění funkcí lesa, ve znění pozdějších předpisů. Podmínky, za nichž lze uvádět reprodukční materiál lesních dřevin do oběhu, stanovuje Zákon o obchodu s reprodukčním materiálem lesních dřevin, a vyhláška č. 29/2004 Sb., kterou se provádí zákon č. 149/2003 Sb., o obchodu s reprodukčním materiálem lesních dřevin, ve znění pozdějších předpisů.
 - 2) Reprodukční materiál lesních dřevin musí vyhovovat příslušným ustanovením Zákona o rostlinolékařské péči. Sadební materiál určitých rodů lesních dřevin vyjmenovaných v příloze č. 9 vyhlášky č. 215/2008 Sb., o opatřeních proti zavlékání a rozšiřování škodlivých organismů rostlin a rostlinných produktů, ve znění pozdějších předpisů, musí být opatřen rostlinolékařským pasem nebo náhradním rostlinolékařským pasem. Smluvní partner je povinen předat Lesům ČR originál rostlinolékařského pasu popřípadě náhradního rostlinolékařského pasu současně s Průvodním listem / Listem o původu reprodukčního materiálu lesních dřevin.
 - 3) Veškerý reprodukční materiál lesních dřevin musí být doložen originálem nebo úředně ověřenou kopií předepsaných dokladů dle Zákona o obchodu s reprodukčním materiálem lesních dřevin, a vyhlášky č. 29/2004 Sb., kterou se provádí zákon č. 149/2003 Sb., o obchodu s reprodukčním materiálem lesních dřevin, ve znění pozdějších předpisů (Průvodní list a průvodní štítek nebo List o původu).
 - 4) Slučování reprodukčního materiálu lesních dřevin určeného k obnově lesa a zalesňování pozemků prohlášených za pozemky určené k plnění funkcí lesa ve správě Lesů ČR Smluvním partnerem z různých oddílů je přípustné pouze po předchozím písemném souhlasu Lesů ČR.
 - 5) Doklady dle bodu 3) této Přílohy je Smluvní partner povinen předat Lesům ČR vždy před zahájením zalesňování.
 - 6) Vždy po ukončení Jarního nebo Podzimního zalesnění předá Smluvní partner Lesům ČR rozpis použití reprodukčního materiálu lesních dřevin v níže uvedené tabulce dle čísla revíru, porostních skupin, druhu zalesnění, čísla průvodního listu/listu o původu, dřevin, evidenčního č. uznané jednotky, redukované plochy a počtu sazenic. Povinnost doložit doklady dle bodu 3) této Přílohy tím není dotčena.
 - 7) V případě dovozu reprodukčního materiálu ze zahraničí budou takové případy řešeny individuálně s ředitelstvím Lesů ČR.

Revír č.	Porostní skupina (místo výsadby)	*Druh zalesnění	Číslo průvodního listu/listu o původu	Dřevina	Evidenční č. uznané jednotky	**Způsob pěstování	Redukovaná plocha (ha)	Počet sazenic (ks)

* Druh zalesnění: H – první, V – opakované, P – podsadba

**Způsob pěstování: P – prostokořenný, K – krytokořenný, V – množný vegetativně, G – množný generativně (v případě sjeje a podsjeje v kg S – surovina, O – osivo)

PŘÍLOHA Č. P3 PODROBNÉ PODMÍNKY PROVÁDĚNÍ PĚSTEBNÍCH ČINNOSTÍ

A. Základní ustanovení

- I.** Tato Příloha obsahuje nezbytné zásady provádění vybraných Pěstebních činností. Specifikace výkonů může být dále upřesněna nebo i změněna v Příloze č. Z2 – Ostatní informace.
- II.** Smluvním partnerem v ceníku uvedené ceny dodávaných prací obsahují náklady na mzdu pracovníků za provedení práce včetně zdravotního a sociálního pojištění, pracovní a ochranné pomůcky pracovníků, dodávaný materiál a přípravky, dopravu pracovníků, materiálu a přípravků na pracoviště, pokud není v popisu níže nebo v Příloze č. Z2 – Ostatní informace uvedeno jinak. Součástí dodávky prací u všech výkonů je odstranění veškerých nádob, obalů, přepravek, zbytků chemikálií a ostatních materiálů (např. použité hřebíky) nejpozději do ukončení práce na pracovišti (v případě, že materiál dodaly Lesy ČR, bude vrácen do jejich skladu).
- III.** Jestliže při jakékoli činnosti Smluvního partnera dojde k poškození kmenů stojících stromů nebo Kořenových náběhů, musí být na náklady Smluvního partnera řádně ošetřeny do konce směny, během níž k poškození došlo. Vjezd techniky na nezpevněné linky a do Porostů je možný pouze za příznivých podmínek se souhlasem revírníka.
- IV.** Jestliže při jakékoli činnosti Smluvního partnera dojde k poškození oplocenky, musí být do konce pracovní doby provedena provizorní oprava zabraňující vstupu zvěře a definitivní oprava do konce činnosti na pracovišti. To vše na náklady Smluvního partnera.
- V.** Nebudou-li v Příloze č. Z2 – Ostatní informace, v Projektu nebo v Zadávacím listu stanoveny jiné termíny pro provedení Pěstebních činností, jsou závazné tyto lhůty:
- 1) Obnova lesa prostokořenou sadbou:

a) jarní	nejdéle do	31. 5. (resp. 30. 6. pro 7. a 8. LVS)
b) podzimní		od 1.9. do 15.11.
 - 2) Ochrana mladých lesních porostů:

a) ochrana kultur proti zvěři	--	30.11.
b) oplocování kultur	--	nejpozději ke dni předání zalesněné plochy, není-li do doby výstavby oplocení ochrana proti zvěři předem dohodnuta jinak
c) ožínání	--	30. 9.
 - 3) Termín aplikace chemických přípravků bude určen optimální dobou pro aplikaci (dle návodu k použití, vývoje počasí, vývoje škůdce, apod.), případně dle instrukcí revírníka. Způsob aplikace a množství použitého chemického přípravku budou stanoveny v souladu s návodem k použití přípravků, podmínkami aplikace a účelem použití přípravku tak, aby bylo dosaženo maximálního požadovaného účinku.
- VI.** Smluvní partner je povinen používat chemické přípravky v souladu s platným Registrem přípravků na ochranu rostlin. Při manipulaci a použití chemických látek je Smluvní partner povinen postupovat v souladu se Zákonem o rostlinolékařské péči a vyhláškou č. 327/2012 Sb., o ochraně včel, zvěře, vodních organismů a dalších necílových organismů při použití přípravků na ochranu rostlin, ve znění pozdějších předpisů. Smluvní partner Porostu vyhotoví a předá příslušné evidence v souladu s platnou legislativou Lesům ČR. Veškeré aplikace a nakládání s přípravky bude Smluvním partnerem prováděno v souladu s platným návodem k použití a bezpečnostními pokyny.

- VII.** Při veškerých činnostech je Smluvní partner povinen brán ohled zejména na zvláště chráněné části přírody, oznámená místa výskytu zvláště chráněných druhů rostlin, živočichů či vybraných evropských stanovišť, kulturní památky, měřičské značky (kamenné a plastové mezníky stabilizující katastrální a vlastnické hranice), výstražná a informační značení všeho druhu, objekty a zařízení sloužící veřejnosti.
- VIII.** Veškeré Pěstební činnosti je Smluvní partner povinen provést po celé projektované ploše (Porost nebo část Porostu), a to v počtu MJ, pruzích, celoplošně (podle Projektu) nebo podle vyznačení v Porostu.

B. Podrobné podmínky provádění výkonů Pěstebních činností

I. Vyklizování ploch po těžbě

- 1) Úklidem Klestu je rozuměn úklid Těžebních zbytků. Úklid Těžebních zbytků musí být proveden buď jejich uložením do hromad či pruhů, štěpkováním, drcením, spálením nebo odvozem (výroba na Lokalitě OM) tak, aby plocha byla připravena k zalesnění. Způsob úklidu Klestu určuje Projekt, popř. Zadávací list.
- 2) Těžební zbytky a zbytky dříví musí být neprodleně nejpozději do konce pracovní směny odstraněny z lesních cest 1. až 3. třídy (ČSN 736108), značených turistických tras, chodníků, příkopů a vodních toků.

11 011, 11 021, 11 031 – Úklid a pálení klestu – snášení Těžebních zbytků do hromad a zároveň jeho pálení při provedení protipožárních opatření (viz Příloha č. Z5 – Zásady požární ochrany).

11 111, 11 171, 11 121, 11 131 – Úklid klestu bez pálení ručně i mechanizovaně - snesení a uložení Těžebních zbytků do pruhů nebo hromad, šířka pruhů či hromady bude maximálně 2 metry. Vzdálenost pruhů (hromad) bude minimálně 10m. Pruhy budou orientovány souběžně se stávajícími, příp. uvažovanými vyklizovacími linkami v porostní skupině (dle pokynů revírnicka). V případě uložení do hromad či pruhů nesmí Klest znemožnit přístup ke stojícím stromům, tzn. stojící stromy nesmí být uloženým Klestem obrovnány.

11 211, 11 221, 11 231 – Pálení sneseného klestu – pálení Těžebních zbytků při dodržení všech protipožárních opatření (viz Příloha č. Z5 – Zásady požární ochrany).

11 311, 11 331 – Štěpkování klestu - s rozmetáním štěpky – štěpkování Těžebních zbytků štěpkovačem na frakci 5-15 cm a následné rozmetání štěpky tak, aby se nevytvořila na ploše místa s vrstvou štěpky větší než 10 cm.

11 321, 11 341 – Štěpkování klestu - bez rozmetání štěpky – štěpkování Těžebních zbytků štěpkovačem na frakci 5-15 cm.

11 411 – Drcení klestu – drcení Těžebních zbytků musí být vždy provedeno po celé určené ploše Porostu, ponechání nepodrcených ploch je nepřijatelné. V případě terénních překážek (kameny, prohlubně) budou Těžební zbytky Smluvním partnerem vyneseny na vhodné místo a tam rozdrceny. Drcení musí být vždy provedeno až k povrchu půdy. Ponechání nepodrcených zbytků, které omezují následné pěstební práce včetně ručního zalesňování, je nepřijatelné.

11 581 – Vyklizování ploch po těžbě jinak – viz Příloha č. Z2 – Ostatní informace.

11 611 – Dočišťování ploch po těžbě – výřez a krácení nežádoucích dřevin, podrostu a poškozených cílových dřevin na těžební ploše a úklid takto vzniklého nehroubí. Jednotlivé sekce budou rozřezány na velikost do 2m délky.

II. Příprava půdy pro obnovu lesa

- 1) Příprava půdy pro přirozenou obnovu musí být provedena tak, aby bylo umožněno vyklíčení semen mateřského porostu na projektované ploše. Mateřský porost nesmí být poškozen.

- 2) Příprava půdy pro umělou obnovu lesa musí umožnit vysazení sazenic ve stanoveném sponu na projektované ploše.

12 011, 12 111 - Příprava půdy - ruč + mech. v ploškách - narušení půdního krytu na minerální zeminu. Případný drn musí být překlopen mimo plošku a zabezpečen tak, aby nemohlo dojít k opětovnému zaklopení.

12 021, 12 121 - Příprava půdy - ruč + mech. v pruzích - narušení půdního krytu na minerální zeminu. Případný drn musí být překlopen mimo brázdu a zabezpečen tak, aby nemohlo dojít k opětovnému zaklopení.

12 051, 12 151 - Příprava půdy - ruč + mech. celoplošně - rozhrnutí a rozprostření hmoty nehroubí po celé ploše, její rozdrčení, převrácení a smíšení horního půdního horizontu do hloubky min. 20 cm, odstranění a zpracování zbytků porostů nežádoucích dřevin. Stávající linky (LDS) dotčené přípravou půdy musí být po ukončení prací uvedeny do původního stavu. Nesmí dojít k zasažení stávajících náletů nebo nárostů cílových dřevin.

12 061, 12161 - Příprava půdy - chemicky v pruzích - příprava postřikové látky dle typu buřeně a návodu výrobce, rovnoměrná aplikace postřiku v pruhu. Postřikem nesmí být zasaženy nálety nebo nárosty cílových dřevin (kultury, porosty).

12 071, 12 171 - Příprava půdy - chemicky celoplošně - příprava postřikové látky dle typu buřeně a návodu výrobce, rovnoměrná aplikace postřiku po ploše, musí být dodržena stanovená hektarová dávka. Postřikem nesmí být zasaženy nálety nebo nárosty cílových dřevin (kultury, porosty).

12511 – Příprava půdy pro zales. melioracemi - viz Příloha č. Z2 – Ostatní informace.

III. Obnova lesa (zalesňování)

- 1) Cena dodávaného sadebního materiálu a semen není součástí ceny prací, je uvedena zvlášť v ceníku sadebního materiálu. Kromě sazenic dodaných Smluvním partnerem je možné k zalesňování použít vlastní sadební materiál Lesů ČR, pokud je to obsaženo v předaných Projektech. V tomto případě se na výzvu Smluvního partnera pověřený zaměstnanec Lesů ČR zúčastní přejímky sadebního materiálu ve školce.
- 2) Sadební materiál a osivo musí být v době výsadby nebo síje v dobrém zdravotním stavu a musí odpovídat požadavkům na kvalitu reprodukčního materiálu podle vyhlášky č. 29/2004 Sb., kterou se provádí zákon č. 149/2003 Sb., o obchodu s reprodukčním materiálem lesních dřevin, ve znění pozdějších předpisů, a ČSN 48 2115 Sadební materiál lesních dřevin. Nebude-li dohodnuto jinak, musí být sazenice označeny jménem výrobce a původem, tak aby nemohlo dojít k jejich záměně, tj. jeden štítek na každých 200 ks i započatých zalesňovaných sazenic na ploše, min. však 1 ks na zalesňované ploše.
- 3) Zásady přenosu reprodukčního materiálu lesních dřevin jsou obsaženy v Příloze č. P2 – Zásady přenosu reprodukčního materiálu lesních dřevin.
- 4) Činnosti související s obnovou lesa musí být provedeny v souladu s ČSN 482116 Umělá obnova lesa a zalesňování, tj. mimo jiné i odpovídající technologií sadby, která nedeformuje kořenový systém sazenice a zajišťuje zdárný růst sazenice s ohledem na buřen; např. jamka 35 x 35 cm v případě úporné buřeně (např. třtina). Kořenový systém může být v souladu s touto ČSN před výsadbou zkrácen za předpokladu zachování dostatečného množství kořenového vlášení, max. však o 1/3 jeho objemu.
- 5) Se sadebním materiálem bude manipulováno a před výsadbou bude uložen tak, aby nedocházelo k vysychání kořenového systému, zapaření sadebního materiálu, nebo jeho přehřátí na přímém slunci.
- 6) V případě nedostatku sadebního materiálu na trhu je Smluvní partner oprávněn po předchozí písemné dohodě s Lesy ČR použít k zalesnění sadební materiál, který neodpovídá parametrům výšky nadzemní části a maximálního věku podle ČSN 48 2115.

- 7) Lesy ČR jsou oprávněny kontrolovat kvalitu a nakládání se sadebním materiálem při expedici ve školce, v průběhu dopravy, před výsadbou (manipulace, založení a uložení) i během výsadby.
- 8) Kořenový krček prostokořenného sadebního materiálu bude po zasazení v závislosti na době výsadby a stanovišti 2 (jaro) – 4 (léto a podzim) cm pod úroveň povrchu zeminy. Bal krytokořenného materiálu musí být překryt 2 cm zeminy.
- 9) Je-li dohodnuto ošetření sadebního materiálu jehličnatých dřevin proti klikorohu borovému před výsadbou, musí být provedeno prokazatelně a to ne dříve než týden před výsadbou. Název použitého přípravku a datum ošetření bude uvedeno buď v průvodních listech k sadebnímu materiálu v kolonce doplňující údaje Smluvního partnera (při ošetření ve školce) nebo v záznamu o použití přípravků na ochranu rostlin (při ošetření na místě výsadby).
- 10) Smluvní partner je povinen před zahájením výsadby proškolit veškeré osoby, které budou tuto činnost realizovat, o správném způsobu manipulace se sadebním materiálem a o způsobu výsadby.

14 011, 14 021, 14 041, 14 051, 14 111, 14 121, 14 141, 14 151 – Síje a podsíje - viz Příloha č. Z2 – Ostatní informace.

16 011, 16211 - Sadba a podsadba - ruční + mech. – jamková – vyhledání místa pro jamku ve sponu stanoveném v Zadávacím listu, strhnutí drnu nebo silné vrstvy humusu o rozměrech jamky na minerální zeminu, prokopání jamky po celé ploše, odstranění kamenů a překážejících kořenů. Při výsadbě prostokořenných sazenic úprava dna jamky dle tvaru kořenů (u smrku vytvoření kopečku uprostřed jamky), vložení sazenice, rozprostření kořenů do přirozené architektoniky s přidáním trochu organické hmoty z okolí jamky, jejich překrytí zeminou, střední umáčknutí zeminy za účelem vytlačení vzduchu a jemné nakypření horní vrstvy zeminy (překrytí hlínou) za účelem přerušování kapilární vztlakovosti. Velikost jamek při zalesňování musí odpovídat velikosti kořenového systému zalesňovaných sazenic a výsadba nesmí způsobit jeho deformaci. Není-li v Zadávacím listu nebo v Příloze č. Z2 – Ostatní informace uvedeno jinak, míní se jamka o rozměrech 25 x 25 cm prokopaná do hloubky odpovídající přirozené architektonice a velikosti kořenového systému, min. však 15 cm.

16 021, 16221 – Sadba a podsadba - ruční + mech. - štěrbinová – zalesnění rýhovacím zalesňovacím strojem ve stanoveném sponu, nebo ručním sazečem, vyhledání místa pro zasazení sazenice ve sponu stanoveném v Zadávacím listě. Při ruční sadbě sazečem vytvoření štěrbin dostatečné hloubky tahem jedním směrem, svislé vložení sazenice a její mírné povytažení (kořenový krček na úroveň povrchu zeminy) s cílem zabránit nežádoucí deformaci kořenového systému. Zahloubení sazeče paralelně s první štěrbinou ve vzdálenosti 5 – 10 cm, kývavým pohybem sazeče přitlačit zeminu nejprve ve spodní části štěrbin a následně v horní, z první štěrbin musí být vytlačena veškerý vzduch. Opakované zahloubení sazeče cca 10 cm od předchozí štěrbin a tím zamezení vysychání zeminy. Provádí 2 pracovníci (jeden vytváří rýhu, druhý vkládá sadební materiál).

16 031, 16231 - Sadba a podsadba - ruční + mech. - kopečková – viz Příloha č. Z2 – Ostatní informace.

16 081, 16281 - Sadba a podsadba - ruční + mech. – jiná – viz Příloha č. Z2 – Ostatní informace.

16 901 - Doplnění MZD – viz Příloha č. Z2 – Ostatní informace.

IV. Ošetřování mladých lesních porostů

21 011 – Ošetřování MLP kypřením půdy – ručně + mech. – viz Příloha č. Z2 – Ostatní informace.

V. Oplocování mladých lesních porostů

1) Stavba oplocenek

- a) Není-li Projektem či Přílohou č. Z2 – Ostatní informace stanoveno jinak, musí být oplocenka stabilní a musí splňovat parametry příslušného modelového typu oplocenky Lesů ČR, dle Přílohy č. P5 - Katalogu pro oplocenky používané při mechanické ochraně mladých lesních porostů.
- b) Při oplocování z použitých dílů je součástí dodávky jejich oprava a doprava do místa stavby.
- c) Na oplocení nesmí být závady umožňující proniknutí zvěře do oplocenky.
- d) Při dokončování oplocenky je součástí dodávky zajištění vyhnání zvěře popřípadě zvířat, která mohou způsobit škodu na ochraňované kultuře, z oplocenky.

22 011, 22 021, 22 031, 22 041, 22 051, 22 111, 22 121, 22 131, 22 141, 22 151, 22 161 - oplocenky z nových materiálů - viz Příloha č. P5 - Katalog pro oplocenky používané při mechanické ochraně mladých lesních porostů, příp. viz Příloha č. Z2 – Ostatní informace.

22 411, 22 421 - Oplocov. z použ.mater.-drátěné - pro stavbu bude použito pletivo z rozebraných oplocenek. Ostatní viz oplocenky z nových materiálů.

22 511, 22 521 - Oplocov. z použ.mater.-dřevěné - pro stavbu budou použity pole z rozebraných oplocenek. Ostatní viz oplocenky z nových materiálů.

22 611 - Zřizování oplocenek v oborách – viz Příloha č. Z2 – Ostatní informace.

2) Rozebírání a likvidace oplocenek

Jestliže jsou při likvidaci oplocení dřevěné prvky páleny, bude při této činnosti postupováno v souladu s Přílohou č. Z5 – Zásady požární ochrany. Kovové součásti budou po vyhasnutí ohniště Smluvním partnerem uklizeny.

22 211, 22 221 - Rozebírání a likvidace oplocenky drátěné - sejmutí a svinutí drátěného pletiva, odvoz použitelného pletiva na revírníkem určené místo, rozebrání dřevěných dílů (sloupky, ráhna, přeazy), jejich uložení na hromady po min. 20 m mimo LDS a stávající kultury a nárosty. Sloupky je možné v úrovni povrchu terénu odříznout. Hřebíky v dřevěných dílech musí být odstraněny nebo zahnuty tak, aby nemohlo dojít k poranění osob, zvěře nebo k proražení pneumatik. Ekologická likvidace nepoužitelného pletiva je součástí technologie.

22 311, 22 321 - Rozebírání a likvidace oplocenky dřevěné - rozebrání a uložení dřevěných částí na hromady mimo LDS a stávající kultury a nárosty min. po 20 m (opětovně použitelné pole oplocenky budou podloženy a proloženy vzpěrami). Sloupky je možné v úrovni povrchu terénu odříznout. Vyčnívající hřebíky budou z dřevěných částí odstraněny, případně zahnuty tak, aby nemohlo dojít k poranění osob, zvěře nebo k proražení pneumatik.

3) Opravy oplocenek

- a) Oprava oplocenek musí být zahájena nejpozději následující pracovní den po předání objednávky. Součástí objednávky je rozsah a způsob provedení opravy. Před vlastní opravou musí být z oplocenky Smluvním partnerem vyhnána zvěř popřípadě zvířata, která mohou způsobit škodu na ochraňované kultuře.
- b) Při opravě oplocenky s výměnou celých polí a kůlů u oplocenek dřevěných nebo pletiva a kůlů u oplocenek drátěných bude cena díla počítána z ceny u příslušných podvýkonů pro

oplocování (rozebírání a likvidace + stavba z nových/použ. materiálů) bez další kalkulace nákladů dle hodinové sazby.

- c) Při opravě oplocenky bez potřeby výměny nosných dílů bude oprava hrazena kalkulací nákladů dle hodinové sazby a dodaného materiálu.

22 981 – Údržba a opravy oplocenek – oprava oplocenky s výměnou nosných dílů oplocenky (sloupy + vzpěry). Výměna jednoho sloupu se při kalkulaci ceny započítává délkou jednoho pole oplocenky.

4) Kontrolní a srovnávací plochy

23 011 - Kontrolní a srovnávací plochy zřizování – zřízení dvou čtvercových ploch o straně 5m na místě určeném revírníkem. Kolem jedné z ploch zbudování oplocenky tvaru čtverce o straně 6 m s jedním žebříkem/brankou. Konstrukce a materiál oplocenky viz Příloha č. P5 - Katalog pro oplocenky používané při mechanické ochraně mladých lesních porostů – Drátěná vysoká nebo horská 200,220/3. Každá plocha vytyčena v rozích pomocí 4 dřevěných kůlů a jedním kulem uprostřed. Minimální průměr kůlů 5 cm bez kůry, délka kůlů na oplocené ploše 0,6 – 0,7 m (min. 0,3 m musí vyčnívat nad povrch půdy), na neoplocené ploše min. 0,8 m (min. 0,5 m musí vyčnívat nad povrch půdy). Kůly zapuštěny min. 0,3 m do země, v části zapuštěné do země a 10 cm nad povrch půdy odkorněny a impregnovány vhodným přípravkem, nebo opáleny na dřevo. Neoplocená plocha stabilizována uprostřed ocelovým kolíkem průměru min. 8 mm.

23 021 - Kontrolní a srovnávací plochy - rozebírání – viz rozebírání a likvidace oplocenek.

VI. Ochrana mladých lesních porostů proti zvěři

Ochrana musí být provedena na plochách uměle zalesněných u všech jedinců cílových dřevin, u přirozených náletů a nárostů v rozsahu odpovídajícím počtu sazenic při umělém zalesnění.

Při projektování i realizaci je zohledněn dosavadní nezdar v kultuře, popřípadě ochraňování jedinci z přirozené obnovy a takto jsou také činnosti převzaty a hrazeny.

1) Mechanická ochrana terminálu

Provádí se zpravidla u jehličnatých dřevin.

23 211 - Mechanická ochrana vrcholu - Umístění na terminální výhon tak, aby v době rašení nedošlo k deformaci či zaškrcení nových prýtů. V případě použití ovčí vlny musí být pro zajištění repelentního efektu použita čerstvá stříž dle instrukce revírníka.

2) Individuální ochrana

Předmětem ochrany je celý jedinec (tubusy, oplůtky, rozsochy atd.)

23 311 – Individuální ochrana – tubusové chrániče

Instalace individuální ochrany po umělé obnově bude provedena ke dni předání zalesněné plochy.

Nosné kůly:

- dřevěné DB, AK, tvrdé listn. - o průměru min. 5 cm bez kůry (hranol 3 x 5 cm)
- dřevěné SM, BO, MD o průměru min. 7 cm bez kůry (hranol 5 x 5 cm)
- Kůl/hranol v části zatlučené do země opálen, nebo odkorněn a penetrován vhodným prostředkem v délce 10 cm nad půdní povrch.
- železný prut průměr min. 8 mm.

Instalace chrániče - jeden nosný kůl k jednomu chrániči. Délka kůlu nad povrchem musí umožnit řádné uchycení chrániče dle konstrukce jeho úchytnů. Kůl zatlučen min. 40 cm do země.

Chránič bude pevně připevněn ke kůlu vázacím drátem minimálně na dvou místech vzdálených minimálně 0,5 m od sebe, přičemž sazenice nesmí být vázacím drátem omotána a zaškrncena. Další viz Příloha č. Z2 – Ostatní informace.

23 312 - Individuální ochrana - opakované použití chráničů - chrániče budou k dispozici na Lokalitě OM, opakované použití revírníkem určených chráničů. Ostatní viz 23 311.

23 321 – Individuální ochrana – opichy

Instalace individuální ochrany po umělé obnově bude provedena ke dni předání zalesněné plochy. Další viz Příloha č. Z2 – Ostatní informace.

23 331 – Individuální ochrana – oplůtky

Instalace individuální ochrany po umělé obnově bude provedena ke dni předání zalesněné plochy.

Nosné kůly:

- o dřevěné DB, AK, tvrdé listn. - o průměru min. 5 cm bez kůry (hranol 3 x 5 cm)
- o dřevěné SM, BO, MD o průměru min. 7 cm bez kůry (hranol 5 x 5 cm)
Kůl/hranol v části zatlučené do země opálen, nebo odkorněn a penetrován vhodným prostředkem v délce 10 cm nad půdní povrch.
- o železný prut průměr min. 8 mm.

Oplůtky – dva nosné kůly k jednomu oplůtku. Délka kůlu cca o 10 cm větší než výška pletiva, kůl zatlučen min. 40 cm do země. Pletivo bude spojeno pevně do kruhu a bude pevně připevněno ke každému kůlu vázacím drátem minimálně na dvou místech vzdálených minimálně 0,5 m od sebe.

Další viz Příloha č. Z2 – Ostatní informace.

23 332 - Individuální ochrana - opakované použití pletiva - pletivo bude k dispozici na Lokalitě OM, opakované použití revírníkem určeného pletiva. Ostatní viz 23 331.

23 611 – Oplůtky v oborách – viz Příloha č. Z2 – Ostatní informace.

3) Chemická ochrana

Musí být ošetřen terminální výhon, pokud Projekt nestanoví jinak.

23 111 - Nátěr nebo postřik kultur repelenty - letní – ošetření musí být u jehličnanů terminální výhon a poslední přeslen, v případě listnáčů ošetření vrcholové části sazenice v délce min. 25 cm. Při aplikaci postřikovačem použití trysky odpovídající aplikované látce a výrobcem předepsanému aplikačnímu tlaku. Manipulace a příprava postřikové látky dle návodu výrobce.

23 121 - Nátěr nebo postřik kultur repelenty - zimní - délka ošetřeného výhonu je min. 1/2 jeho délky, max. do 25 cm. V případě listnaté výsadby do 50 cm výšky sazenice se ošetřuje min. 1/2 výšky sazenice. Odchylky je nutné odsouhlasit s revírníkem. Manipulace a případné nařazení dle návodu výrobce, rovnoměrné nanesení přípravku na terminální výhon. V době přejímání musí ošetřená kultura splňovat podmínku úplného zaschnutí přípravku.

23 151 - Ochrana náletů repelenty - letní - viz výkon 23 111.

23 161 - Ochrana náletů repelenty - zimní - viz výkon 23 121.

23 711 – Nátěr nebo postřik repelenty -letní- sazenice před výsadbou – ošetření sazenic v balících, nebo přepravech. Ostatní viz výkon 23 111.

23 721 - Nátěr nebo postřik repelenty -zimní- sazenice před výsadbou - ošetření sazenic v balících, nebo přepravech. Ostatní viz výkon 23 121.

VII. Ochrana mladých lesních porostů proti buření

Zásahem nesmí být poškozeny nebo zničeny sazenice nebo jedinci cílových a melioračních dřevin z přirozené obnovy. Ožínání ruční i mechanizované musí být časově rozloženo tak, aby bylo přednostně realizováno na nejvíce buřenicích stanovištích.

1) *Mechanická ochrana*

- a) **24 011, 24021 - Ožínání ručně + mech.** – vyhledání sazenic, ožnutí buřeně v okolí sazenic na výšku strniště nejvýše do jedné třetiny výšky sazenic. Zkosená buřeň se klade kolem sazenic nebo mezi ně. Nesmí dojít k poškození sazenic. Velikost ožnuté plochy musí být taková, aby bylo vyloučeno zalehnutí sazenic okolní buřeni. Ožínáním musí být odstraněny kromě travin a bylin i nežádoucí dřeviny a keře do síly 1 cm v kořenovém krčku.

24 031 - Ožínání ručně + mechanicky - celoplošně - viz 24 011. Po celé zadané ploše nesmí zůstat neožnutá buřeň.

- b) **24211 – Ošlapávání kultur** – musí být provedeno úplným sešlapáním buřeně kolem sazenic do vzdálenosti nejméně na výšku buřeně. Nesmí dojít k poškození sazenic.
- c) **24311 – Mulčování** - musí být provedeno tak, aby byla celá ploška o poloměru nejméně na výšku buřeně úplně pokryta mulčovacím materiálem.

2) *Chemická ochrana*

Bude použit přípravek ze skupiny herbicidů stanovený Projektem. Herbicidem nesmí být poškozena, popř. zničena cílová dřevina. Příprava aplikovaného roztoku a aplikační dávka je odvozena od druhů a stavu buřeně podle návodu výrobce.

24 411 - Chemická ochrana MLP proti buření – v ploškách – aplikace na buřeň v okolí sazenice.

24 421 - Chemická ochrana MLP proti buření – v pruzích – aplikace na buřeň v okolí sazenic dle informací revírníka.

24 431 - Chemická ochrana MLP proti buření - celoplošně - aplikace na buřeň po celé zadané ploše.

3) *Výsek nežádoucích dřevin*

- a) Nehroubí a Hroubí ponechané v souladu s Projektem v Porostu musí být zkráceno na sekce nejvýše 2 m dlouhé.
- b) Arboricidy lze použít pouze v souladu s Projektem. Arboricidem nesmí být poškozena nebo zničena cílová dřevina.

24 511 - Odstranění nežádoucích dřevin - ručně + mech. – výřez nežádoucích dřevin, jejich stažení na zem a rozřezání na max. 2 m kusy.

24 531 - Odstranění nežádoucích dřevin - chemicky – postřik nežádoucích dřevin arboricidem.

24 541 - Odstranění nežádoucích dřevin - kombinovaně - výřez nežádoucích dřevin, jejich stažení na zem a rozřezání na max. 2 m kusy. Nátěr pařízku arboricidem.

VIII. Ochrana MLP proti hmyzím škůdcům, hlodavcům a ost. škodl. činitelům

25 011 – Klikoroh borový – chemické ošetření kultury – jedná se o ošetření sazenic na ploše insekticidem, který musí obsahovat příměs barviva, není-li Zadávacím listem stanoveno jinak.

25 021 – Klikoroh borový – výroba a kladení pastí spolu s výměnou návnad – cena obsahuje výrobu a kladení lapacích kůr s otrávenou návnadou, označení pastí kulem a při výměně počítání brouků.

25 111 – Ochrana MLP proti ostatním hmyzím škůdcům – obranný zásah proti jinému hmyzímu škůdci viz Příloha č. Z2 – Ostatní informace.

26 011 – Hlodavci - nátěry kultur repelenty – nátěr kmínku určených sazenic repelentem po celém obvodu do výše mín. 30 cm.

26 021 – Hlodavci - kladení návnad nebo pastí spolu s výměnou návnad – Pasti musí odpovídat podmínkám a účelu aplikace.

26 111 – Sypavka borová – chemické ošetření kultury fungicidem. Cena uvedena za jedno ošetření kultury.

26 211 – Padlí dubové – chemické ošetření kultury fungicidem.

26 411 – Ostatní škůdci – obranný zásah proti škůdci viz Příloha č. Z2 – Ostatní informace.

IX. Prořezávky a výchova Porostů

1) Prostřihávky

31 011 – Prostřihávky – jehličnaté i listnaté – ručně + mech – viz Příloha č. Z2 – Ostatní informace.

31 031 – Prostřihávky – jehličnaté i listnaté – chemicky – viz Příloha č. Z2 – Ostatní informace.

2) Prořezávky

Prořezávka se liší od výřezu škodících dřevin tím, že na převažující ploše porostní skupiny (etáže) je realizován zásah v dřevinách základních, MZD, přimíšených a vtroušených na stanovený cílový počet.

- a) Prořezávky se provádějí podle instruktáže provedené Lesy ČR pro jednotlivé druhy dřevin.
- b) Prořezávkou odstraněné stromy musí být staženy na zem. Nehroubí a Hroubí ponechané v souladu s Projektem v Porostu musí být zkráceno na sekce nejvýše 2 m dlouhé.
- c) Arboricidy lze použít pouze v souladu s Projektem.
- d) Součástí prořezávky není rozčlenění Porostů linkami. Jejich vzájemnou vzdálenost, šíři, začátek a směr vyznačí fyzicky Lesy ČR.

31 311, 31 411, 31 511 – Prořezávky – ručně + mech – vyhledání nežádoucích jedinců, jejich pokácení a příp. zkrácení na sekce kratší než 2 m, stažení sekcí na zem. Zásahem nesmí být poškozeni cíloví jedinci.

31 331, 31 431, 31 531 – Prořezávky chemicky – viz Příloha č. Z2 – Ostatní informace.

3) Rozčleňování Porostů

31 611 - Rozčleňování porostů - vyřezání vyznačených rozčleňovacích linií, zkrácení vyřezaného nehroubí (příp. Hroubí) na sekce kratší než 2 m a jejich odstranění z plochy linky.

Výše Pařezů odpovídá úrovněmu kácení (1/3 šířky kmene). Šířka linek a vzdálenost mezi nimi vychází z předpokládané budoucí technologie soustředování dříví a zpravidla se pohybuje mezi 3 - 4 m vzdálených 15-40 m.

4) Zpřístupnění Porostů

- a) V rámci zpřístupnění Porostů se provádí výřez dříví a hrázkování.
- b) Součástí zpřístupnění Porostů není rozčlenění porostních skupin linkami. Vyznačení začátku a směru linky zajistí Lesy ČR.
- c) Nehroubí a Hroubí ponechané v souladu s Projektem v Porostu musí být zkráceno na sekce nejvýše 2 m dlouhé.
- d) Při hrázkování musí být vyklizeno veškeré ležící dříví a uloženo v Porostu mimo vyklizovací linky v pruzích, jejichž směr a šířku určí Lesy ČR.

32 311 – Zpřístupňování porostů řezem – zásah umožňující pohyb po Porostu za účelem provedení probírky. Jedná se o odstranění materiálu stojícího a ležícího nehroubí pokácením a rozřezáním na sekce kratší 2 m.

32 321 – Zpřístupňování porostů hrázkováním ležícího dříví – uložení vyřezaného materiálu do pruhů a hromad v Porostech dle pokynů revírnicka.

32 331 – Zpřístupňování porostů řezem a hrázkováním – kombinace 32 311 a 32 321.

X. **Vyvěttování Porostů**

Vyvěttování se provádí podle vyznačení a instruktáže provedené Lesy ČR.

35 011 - Vyvěttování předcházející ochraně - jedná se o vyvěttování označených stromů do určené výšky. Řez musí být hladký a veden rovnoběžně s kmenem stromu bez poškození kůry kmene.

42 111, 42 121, 42 131 – oklest a ořez – jedná se o vyvěttování stromů do určené výšky. Řez/oklest musí být proveden na úrovni povrchu kmene bez poškození kůry kmene.

XI. **Ochrana lesa**

1) Proti ohryzu a loupání

- a) Zraňováním, nátěrem nebo mechanickou ochranou musí být bezprostředně po předchozím vyvětvení ošetřen celý projektovaný počet stromů, resp. všechny vyznačené stromy (400 - 600 ks / ha) do výšky odpovídající druhu zvěře a obvyklé sněhové pokrývce.
- b) Použití plastů výrazných barev je nepřípustné.

35 111 – Ochrana kmenů repelenty – bodováním – kmen musí být pokryt repelentem na 50 % plochy kmene a to rovnoměrně po celém obvodu až do výšky 2 m.

35 121 – Ochrana kmenů repelenty – v pruzích – kmen musí být pokryt repelentem v pruzích na 50 % plochy kmene a to rovnoměrně po celém obvodu až do výšky 2 m.

35 131 – Ochrana kmenů repelenty – celoplošně – kmen musí být pokryt repelentem po celé ploše obvodu až do výšky 2 m.

35 211 – Zraňování kůry – kůra stromů se zraní speciálním zraňovačem do výšky cca 200 cm ve třech pásmech dokola, vzdálenost mezi pásmy cca 50 cm. Zranění bude provedeno tak, aby došlo k zasmolení bazální části kmene.

35 311 – Ovazování klestem – ohnutí 2-3 přeslenů větví z výšky cca 2 m směrem k zemi a přivázání těchto větví vázacím drátem o síle 3 mm ke kmeni tak, aby nedošlo k jeho poškození a zaškrcení. Použití přinesených nařezaných větví potřebné délky je možné v souladu s Přílohou č. Z2 – Ostatní informace.

35 321 – Ovazování jiným materiálem – viz Příloha č. Z2 – Ostatní informace.

35 331 – Odstranění ovazu + jeho likvidace - cena je za odstranění a ekologickou likvidaci použitého ovazu.

2) Ochrana lesa proti hmyzím škůdcům

Chemická a kombinovaná asanace je včetně dodávky insekticidního přípravku a vhodného smáčedla.

Zásady ochrany lesa proti kůrovcům jsou obsaženy v Příloze č. Z3 – Obrana a ochrana proti kůrovcům.

36 011 – Lapače na kůrovce – instalace – rozvoz lapačů do Porostu, upevnění lapače na stabilní konstrukci. Spodní hrana lapače musí být minimálně 1 m nad zemí.

36 031 – Otrávené lapáky – instalace – vyhledání vyznačeného stromu a aplikace schváleného přípravku rovnoměrně po celém povrchu kmene (směrové pokácení, odvětvení, případné zkrácení a přiblížení na požadované místo je součástí ceny dříví a ceníků těžebních činností). Smluvní partner předá revírníkům soupis lapáků s jejich pořadovými čísly, Porosty a hmotami jednotlivých kusů (číselník dříví).

36 032 – Otrávené lapáky-výroba a instal. trojnožky – v ceně je výroba trojnožky, včetně dopravy materiálu na požadované místo. Min. délka 1,5 m, min. průměr na čepu je 12 cm, spojení zajišťující pevnost a stabilitu. Aplikace schváleného přípravku rovnoměrně po celém povrchu kmene.

36 033 – Otrávené lapáky – opak. chem. ošetření trojnožky – opakovaný postřik již instalované trojnožky, viz 36 032.

36 111, 36 121, 36 131 – Lapáky kladení – vyhledání vyznačeného stromu a jeho zakrytí odvětvenými větvemi (směrové pokácení, odvětvení, případné zkrácení a přiblížení na požadované místo je součástí ceníků dříví a těžebních činností). Případné odchylné požadavky musí být uvedeny v objednávce. Smluvní partner předá revírníkům soupis lapáků s jejich pořadovými čísly, Porosty a hmotami jednotlivých kusů (číselník dříví).

36 141, 36 151 – Lapáky – asanace odkorněním – ruční nebo mechanické oloupaní kůry.

36 161 – Lapáky – asanace všech dřevin chemicky – aplikace schváleného přípravku rovnoměrně po celém povrchu kmene. Po chemické asanaci bude dříví do 30 kalendářních dnů od ošetření přiblíženo a odvezeno.

36 211 – Instalace návnad na stojící stromy – viz Příloha č. Z2 – Ostatní informace.

36 321, 36 351, 36 421, 36 451 – Asanace kůrovcového a kůrovcem ohroženého dříví-mechanická - ruční nebo mechanické oloupaní kůry.

36 331, 36 431 – Asanace kůrovcového a kůrovcem ohroženého dříví – chemická - aplikace schváleného přípravku rovnoměrně po celém povrchu kmene – po otočení i ze spodní strany.

36 341, 36 371, 36 441, 36 471 – Asanace kůrovcového a kůrovcem ohroženého dříví – kombinovaná – ruční nebo mechanické oloupaní kůry, které bude doplněné pálením nebo chemickou asanací oloupané kůry.

36 381, 36 481 – Asanace kůrovcového a kůrovcem ohroženého dříví – jiné dřeviny – viz Příloha č. Z2 – Ostatní informace.

36 511 – Asanace těžebního odpadu – viz Příloha č. Z2 – Ostatní informace.

36 521 – Asanace skládek – viz Příloha č. Z2 – Ostatní informace.

36 531 – Asanace mlazin (tyčků) napadených kůrovci – ručně i mech – pálením – vykácení postižených stromů, vyklizení na předem určená místa a pálení včetně větví, provést protipožární opatření (viz Příloha č. Z5 – Zásady požární ochrany).

36 541 – Asanace mlazin (tyčků) napadených kůrovci – ručně i mech – chemicky – vykácení postižených stromů, odvětvení, postřik schváleným přípravkem.

36 551 – Asanace mlazin (tyčků) napadených kůrovci – ručně i mech – drcením, štěpkováním – vykácení postižených stromů, případné vyklizení stromů na předem určené místo a štěpkování veškeré hmoty.

XII. Rekonstrukce Porostů

43 011 - Celoplošná likvidace odumřelých dřevin – viz Příloha č. Z2 – Ostatní informace.

43 021, 43 022 - Rekonstrukce por. náhradních dřev. v imisních oblastech, výřez + hrážkování – rozřezání vyznačené nebo zadané hmoty (dle instrukce revírníka), zkrácení na sekce o délce nejvýše 2 m, jejich následné uložení na hromady a sešlápnutí na místě mimo cílové dřeviny. Uložení do hromad viz výkon 11 111.

43 023 - Rekonstrukce porostů – výřez + vyvezení hmoty – výřez vyznačené nebo zadané hmoty (dle instrukce revírníka), její vyvezení a uložení na hromady zpravidla na Lokalitě OM.

43 024 - Rekonstrukce porostů – štěpkováním – seštěpkování vyznačené nebo zadané hmoty (dle instrukce revírníka) v Porostu.

43 025 - Rekonstrukce porostů – shrnování valů – viz Příloha č. Z2 – Ostatní informace.

43 081 – Rekonstrukce ostatní – viz Příloha č. Z2 – Ostatní informace.

XIII. Ostatní Pěstební činnosti

Zahrnují blíže nespecifikované práce, spojené s péčí o les včetně drobných úprav LDS (např. čištění svodnic a propustků).

Ostatní činnosti jsou kalkulovány podle hodinových sazeb za:

58 111 – Ruční práce – veškeré ruční práce dle pokynu revírníka.

58 121 – Práce s JMP – veškeré práce s JMP dle pokynu revírníka.

58 131 – Práce s traktorem – veškeré práce s traktorem dle pokynu revírníka.

58 141 – Práce s křovinořezem – veškeré práce s křovinořezem dle pokynu revírníka.

58 151 – Práce s koněm – veškeré práce s koňským potahem dle pokynu revírníka.

58 161 – Práce se zádovým postřikovačem – veškeré práce se zádovým postřikovačem dle pokynu revírníka. Není zahrnuta cena chemického přípravku.

58 411 – Údržba rozdělovací sítě a majetkových hranic – výřez náletů, nárostů z rozdělovací sítě, jejich rozřezání na sekce o délce nejvýše 2 m a uložení spolu s příp. dalšími Těžebními zbytky a Klestem do hromad mimo trasu rozdělovací sítě.

PŘÍLOHA Č. P4 CENÍK PĚSTEBNÍCH ČINNOSTÍ

CK	podvýkon	MJ	cena (Kč/MJ)	poznámka
11010	Úklid a pálení klestu - jehličnatého + listnatého	m3	56	
11020	Úklid a pálení klestu - jehličnatého	m3	56	
11030	Úklid a pálení klestu - listnatého	m3	56	
11110	Úklid klestu (bez pálení) - ručně i mech. - jehl.+list.	m3	45	
11120	Úklid klestu (bez pálení) - ručně i mech. - jehličnatého	m3	45	
11130	Úklid klestu (bez pálení) - ručně i mech. - listnatého	m3	45	
11170	Úklid klestu (bez pálení) ručně po mech.vyvážení klestu	m3	45	
11210	Pálení sneseného klestu - jehličn. + listnat.	m3	35	
11220	Pálení sneseného klestu - jehličnatého	m3	35	
11230	Pálení sneseného klestu - listnatého	m3	35	
11310	Štěpkování klestu - s rozmetáním štěrpy	m3	76	
11320	Štěpkování klestu - bez rozmetání štěrpy	m3	76	
11410	Drcení klestu	m3	75	
11610	Dočišťování ploch po těžbě	ha	3 000	
12010	Příprava půdy na holině - ruč + mech. v ploškách	1000 ks	3 500	
12020	Příprava půdy na holině - ruč + mech. v pruzích	ha	9 800	
12050	Příprava půdy na holině - mech. celoplošně	ha	25 000	
12060	Příprava půdy na holině - chem. v pruzích	ha	2 500	
14030	Síje a podsíje do připravené půdy - v pruzích	ha	8 500	
14110	Síje a podsíje do nepřipravené půdy - bodově	ha	8 500	
14130	Síje a podsíje do nepřipravené půdy - v pruzích	ha	8 500	
16010	Sadba a podsadba do připravené půdy - ruční + mech. - jamková	1000 ks	4 300	
16020	Sadba a podsadba do připravené půdy - ruční + mech. - štěrbínová	1000 ks	2 200	
16210	Sadba a podsadba do nepřipravené půdy - ruční + mech. - jamková	1000 ks	4 500	
16220	Sadba a podsadba do nepřipravené půdy - ruční + mech. - štěrbínová	1000 ks	2 400	
16900	Doplňování MZD	1000 ks	5 000	
21010	Ošetřování MLP kypřením půdy - ručně + mech	ha	11 000	
22010	Oplocenky z nov.mat.-drátěné-Drátěná 150/3	km	71 000	
22020	Oplocenky z nov.mat.-drátěné-Položáv.150/3	km	71 000	
22030	Oplocenky z nov.mat.-drátěné-Závěsná 150/3	km	71 140	
22050	Oplocenky z nov.mat.-drátěná- jiná	km	75 000	
22110	Oplocenky z nov.mat.-dřevěné-Koliba 150/3	km	90 000	
22120	Oplocenky z nov.mat.-dřevěné-Pacov 150/3	km	85 000	
22210	Rozebírání a likvid. oplocenek-drátěné-do 180 cm vč	km	8 000	
22310	Rozebírání a likvid. oplocenek-dřevěné-do 180 cm vč	km	8 000	
22410	Oplocov. z použ.mater.-drátěné-do 180 cm včetně	km	55 000	
22980	Údržba a opravy oplocenek	km	50 000	
23010	Kontrolní a srovnávací plochy-zřizování	ks	2 500	
23020	Kontrolní a srovnávací plochy-rozebírání	ks	800	
23110	Nátěr nebo postřik kultur repelenty-letní	1000 ks	530	
23120	Nátěr nebo postřik kultur repelenty-zimní	1000 ks	530	
23150	Ochrana náletů repelenty-letní	ha	5 000	
23160	Ochrana náletů repelenty-zimní	ha	5 000	
23210	Mechanická ochrana vrchołu	1000 ks	1 500	
23310	Individuální ochrana - tubusové chrániče	1000 ks	65 000	
23330	Individuální ochrana - oplůtky	1000 ks	86 000	
23510	Ochrana proti černé zvěři	1000 ks	16 000	

24010	Ožínání - ručně + mech. - v ploškách	1000 ks	1 300
24020	Ožínání - ručně + mech. - v pruzích	ha	5 300
24030	Ožínání - ručně + mech. - celoplošně	ha	6 400
24210	Ošlapávání kultur	ha	5 000
24420	Chemická ochrana MLP proti bušení - v pruzích	ha	2 500
24430	Chemická ochrana MLP proti bušení - celoplošně	ha	2 500
24510	Odstranění škodících dřevin - ručně + mech.	ha	5 600
24530	Odstranění škodících dřevin - chemicky	ha	4 000
24540	Odstranění škodících dřevin - kombinovaně	ha	6 800
25010	Klíkoroh borový - chemické ošetření kultury	1000 ks	550
25020	Klíkoroh borový - výroba a kladení pastí spolu s výměnou návnad	ks	60
26020	Hlodavci - kladení návnad nebo pastí spolu s výměnou návnad	ks	55
26210	Padlí dubové	ha	5 000
31010	Prostřihávky - jehličnaté i listnaté - ručně + mech.	ha	7 900
31310	Prořezávky - jehlič. + list. - ručně + mech	ha	6 500
31410	Prořezávky - jehličnaté - ručně + mech.	ha	6 500
31510	Prořezávky - listnaté - ručně + mech.	ha	6 500
31610	Rozčleňování porostů	km	6 000
32310	Zpřístupňování porostů řezem	ha	6 000
32330	Zpřístupňování porostů řezem a hrázkováním	ha	6 900
35010	Vyvětňování předcházející ochraně	1000 ks	20 000
35110	Ochrana kmenů repelenty - bodování	1000 ks	25 000
35120	Ochrana kmenů repelenty - pruhy	1000 ks	25 000
35130	Ochrana kmenů repelenty - celoploš. nátěr kmene	1000 ks	25 000
35320	Ovazování jiným materiálem	1000 ks	20 000
36010	Lapače na kůrovce - instalace	ks	120
36030	Otrávené lapáky - instalace	ks	130
36110	Lapáky - kladení - SM	ks	56
36120	Lapáky - kladení - BO	ks	56
36140	Lapáky - asanace - SM odkorněním	m3	280
36150	Lapáky - asanace - BO odkorněním	m3	280
36160	Lapáky - asanace všech dřevin chemicky	m3	40
36320	Asanace kůrovcového dříví - SM - mechanická	m3	280
36330	Asanace kůrovcového dříví - chemická	m3	40
36340	Asanace kůrovcového dříví - SM - kombinovaná	m3	350
36350	Asanace kůrovcového dříví - BO - mechanická	m3	280
36420	Asanace kůrovcem ohroženého dříví - SM - mechanická	m3	280
36430	Asanace kůrovcem ohroženého dříví - chemická	m3	40
36480	Asanace kůrovcem ohroženého dříví - jiné dřeviny	m3	280
36510	Asanace těžebního odpadu	m3	40
36520	Asanace skládek	m2	20
36550	Asanace mlazin(tyčk.) napad.kúr. - ručně i mech - drcením, štěp	ha	35 000
42110	Oklest a ořez - do 2,5 m včetně	1000 ks	25 000
42120	Oklest a ořez - do 5 m včetně	1000 ks	25 000
43060	Rekonstrukce porostů – štěpkování	ha	25 000
43070	Rekonstrukce porostů – shrnování valů	ha	22 000
58110	Ruční práce	hod	130
58120	Práce s JMP	hod	170
58130	Práce s traktorem	hod	320
58140	Práce s křovinořezem	hod	170
58150	Práce s koněm	hod	200
58160	Práce se zádovým postřikovačem	hod	140
58410	Údržba rozdělovací sítě a majetkových hranic	km	10 000

PŘÍLOHA č. P5 KATALOG PRO OPLOCENKY POUŽÍVANÉ PŘI MECHANICKÉ OCHRANĚ MLADÝCH LESNÍCH POROSTŮ

Pro všechny typy oplocenek:

V Příloze č. Z2 – Ostatní informace mohou být parametry oplocenek změněny nebo upřesněny. V popisu typů oplocenek jsou rozměry dřevěných částí uváděny bez kůry. Střední průměr je uváděn u nerozmítnutých tyčí a kůlů; minimální šířka u přířezů a rozmítnutých tyčí.

Obecné požadavky na dřevěné konstrukční prvky:

- dřeviny rodů SM, BO, MD, DB, AK, JL;
- dříví bez hniloby; spodní část sloupků v délce o 10 cm větší než je zahloubení sloupku musí být v případě SM a BO opálena na dřevo nebo odkorněna a penetrována vhodným prostředkem;
- díra pro sloupek bude vyvrtána nebo vybrána rýčem, sloupek musí být následně pevně ukotven;
- spodní strana vzpěr bude ukotvena v zemi tak, aby nemohlo dojít k jejímu posunu;
- na krátkých stranách (5 nebo 6 polí) oplocenek se sloupky bude zavětřován sloupek nejbližší středu strany.

Hřebíky použité na konstrukce jsou o 100% delší než průměr přitloukaného materiálu, hřebíky budou dotlučeny, vyčnívající konce hřebíků zahnuty k dřevěné části oplocenky.

Součástí stavby oplocenky do 100 m délky plotu je zbudování jednoho oboustranného žebříku (tvar písmene A) nebo branky. U oplocenek s délkou plotu větší než 100 m je součástí stavby zbudování dvou oboustranných žebříků nebo dvou branek v protilehlých rozích oplocenky. Stojné díly žebříků odpovídají parametrům sloupků, příčky dle parametrů vzpěr oplocenky. Žebřík je spojen hřebíkem se sloupkem oplocenky.

Definování konstrukčních prvků oplocenek

Skupina	Účel	Příklady
Nosné prvky	Nesou funkční prvky	kůly, nosná ráhna, nosné sloupky, nosné vzpěry
Funkční prvky	Plní vlastní účel oplocenky	pletivo, ráhna, plotovky
Zpevňující prvky	Zpevňují funkční prvky	příčná ráhna, středové sloupky, drát
Stabilizační prvky	Zajišťují stabilitu konstrukce oplocenky	vzpěry

Oplocenky drátěné: Lesnické pletivo (min. 1x pozink - 60 g/m², spojení drátů uzlíky, min. průměr vodičích drátů 2 mm, ostatních drátů min. 1,6 mm) se napíná na vnější stranu sloupků, otočené velkými oky nahoru, směrem k zemi se oka zmenšují a houstnou. Pletivo bude přibito min. 3 hřebíky na každý sloupek u pletiva do 180 cm výšky, nad 180 cm min. 4 hřebíky. Hřebíky k napnutí pletiva min. délky 65 mm budou zahnuty v horní části nahoru, u země dolů. Nerovnosti terénu budou předem srovnány tak, aby mezi terénem a spodním okrajem pletiva nebyla žádná mezera.

Oplocenky dřevěné: K výrobě polí lze použít pouze dřevo jehličnaté nebo z měkkých listnáčů (TP, OS), na nosné sloupky a nosná ráhna pouze SM nebo BO.

Drátěná 150/3

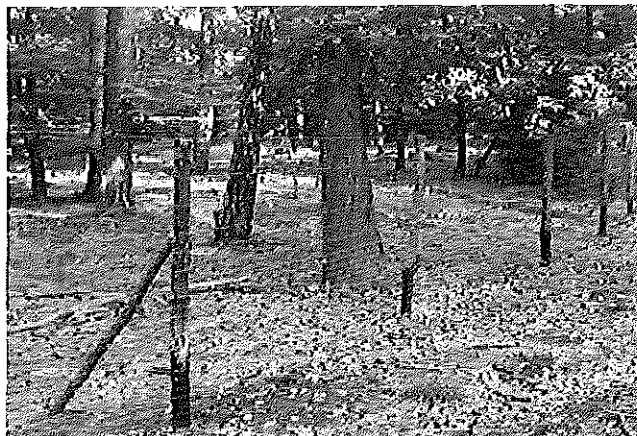

Zvěř: srnčí, **Výška (cm):** 150 (160, 180), **Délka polí (cm):** 300, **Druh:** drátěná

Technický popis:

Pletivo upevněno na kůlech zapuštěných silnějším koncem do země 40 cm. Každý třetí kůl zavětrován (z vnitřní strany) ve výšce 2/3 pod úhlem 45°. (Pozn.: v případě výšky 180 cm je přípustné použít pletivo 160 cm s umístěním horního ráhna ve výšce 180 cm; v tomto případě musí být pletivo ve středu pole přivázáno kráhnou drátem)

Konstrukční prvky:

Skupina prvků	Prvek	Materiál	Střední průměr	Min. šířka	Min. tloušťka	Délka
			cm	cm	cm	[cm]
nosné	kůly	tyčovina	8-12	-	-	220 (190, 200)
funkční	pletivo	150, (160,180) cm	-	-	-	-
stabilizační	vzpěry	tyčovina	6-9	-	-	140

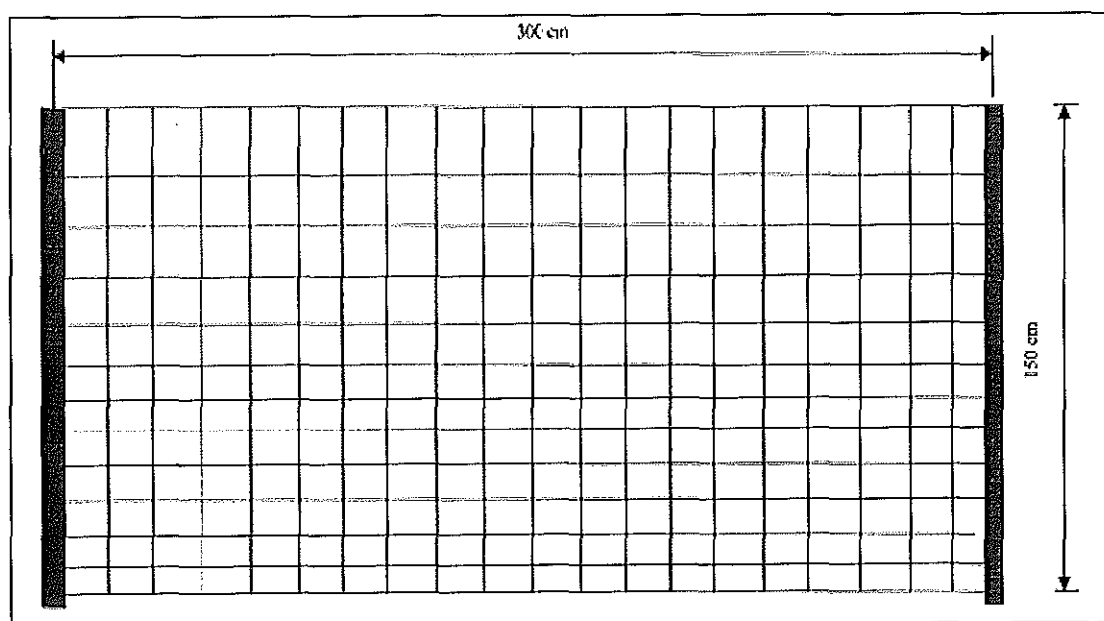

Drátěná vysoká 220/4



Zvěř: vysoká, srnčí, **Výška (cm):** 220 (200), **Délka polí (cm):** 400, **Druh:** drátěná

Technický popis:

Pletivo upevněno na kůlech zapuštěných silnějším koncem do země 60 cm. Každý třetí kůl zavětrován (z vnitřní strany) ve výšce 2/3 pod úhlem 45°. Dolní okraj pletiva je uprostřed pole přichycen k terénu kolíkem (případně kolíkem s hřebíkem).

Cca 20 cm nad horním okrajem pletiva umístěno ráhno, ke kterému je pletivo ve dvou místech přivázáno drátem.

Při výšce 200 cm použity kůly délky 250 cm zapuštěny 50 cm do země, horní ráhno není použito.

Konstrukční prvky:

Skupina prvků	Prvek	Materiál	Střední průměr	Min. šířka	Min. tloušťka	Délka
			cm	cm	cm	[cm]
nosné	kůly	tyčovina	9-13	-	-	280 (250)
funkční	pletivo	200 cm	-	-	-	-
stabilizační	vzpěry	tyčovina	7-10	-	-	210
funkční	horní ráhno	tyčovina	6-9	5	2,5	400

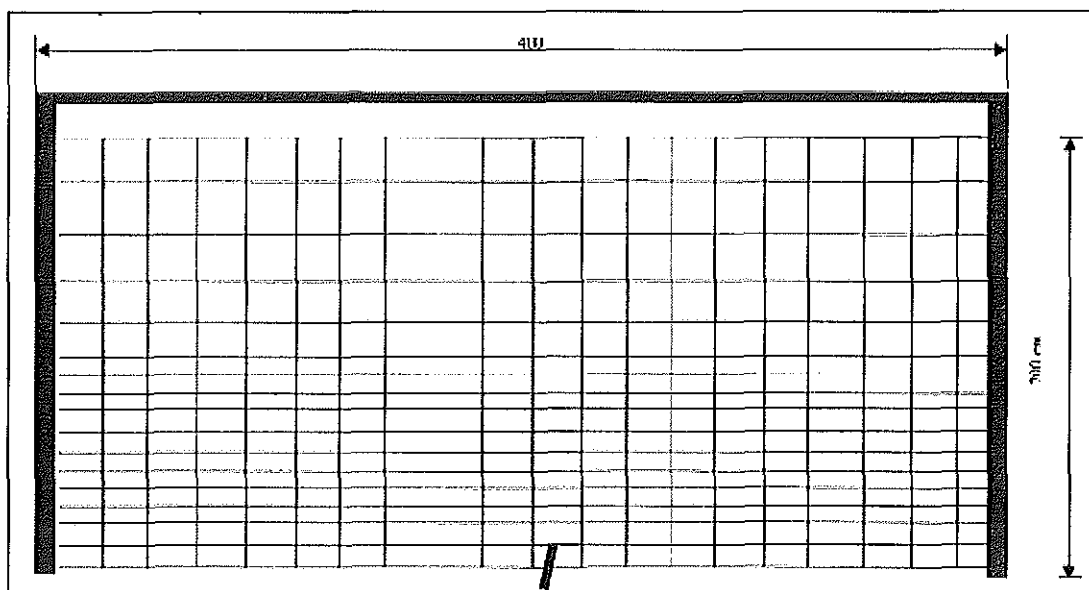

Polozávěsná 150/3



Zvěř: srnčí, **Výška (cm):** 150, **Délka polí (cm):** 300, **Druh:** drátěná

Technický popis:

Pro upevnění pletiva použity kůly v kombinaci s nosnými vzpěrami, kůly zapuštěny silnějším koncem do země 40 cm. Spodní okraj pletiva je pod nosnými vzpěrami pevně přichycen k terénu kolíkem (případně kolíkem s hřebíkem).

Konstrukční prvky:

Skupina prvků	Prvek	Materiál	Střední průměr	Min. šířka	Min. tloušťka	Délka
			cm	cm	cm	[cm]
nosné	kůly	tyčovina	8-12	-	-	190 (200)
nosné	vzpěry	tyčovina	6-9	-	-	230
funkční	pletivo	150 (160) cm	-	-	-	-

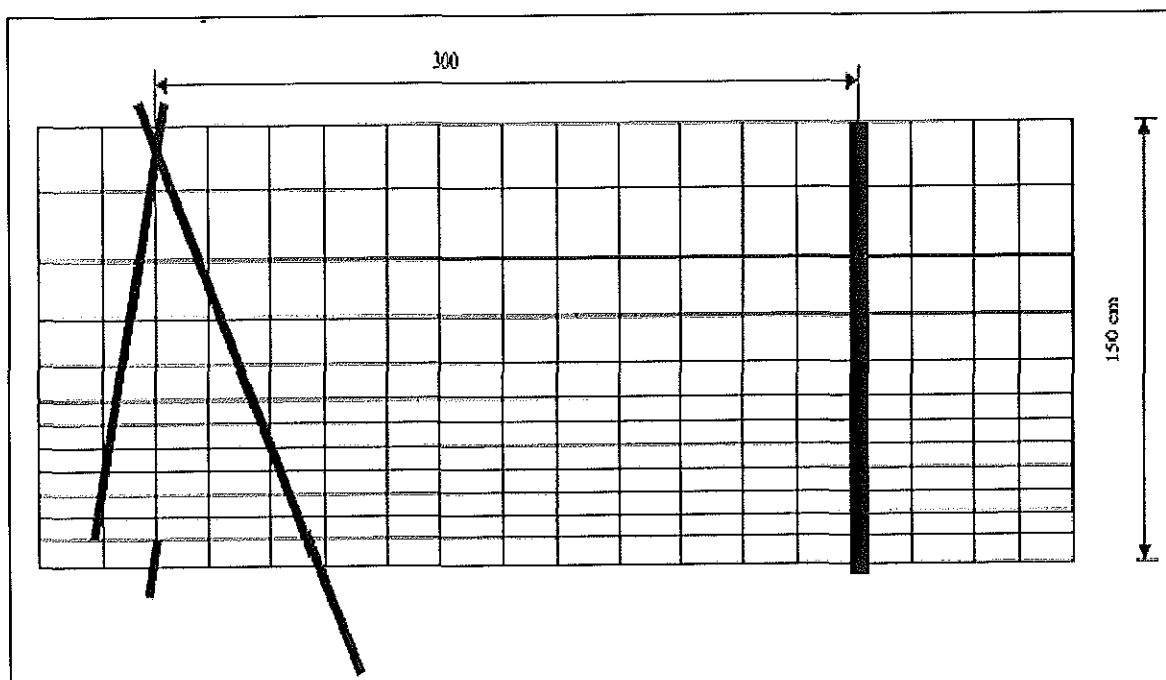

Závěsná 150/3

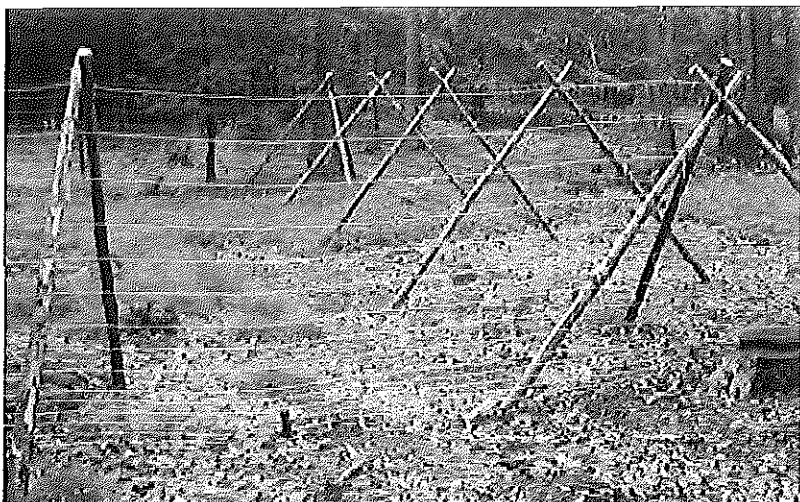

Zvěř: srnčí, **Výška (cm):** 150, **Délka polí (cm):** 300, **Druh:** drátěná

Technický popis:

Stavba bez kůlů, pletivo nesou vzpěry, v lomových bodech trojnožka; spodní okraj pletiva je v každém poli ve dvou místech pevně přichycen k terénu kolíkem (případně kolíkem s hřebíkem).

Konstrukční prvky:

Skupina prvků	Pivek	Materiál	Střední průměr	Min. šířka	Min. tloušťka	Délka
			cm	cm	cm	[cm]
nosné	vzpěry	tyčovina	6-9	-	-	230
funkční	pletivo	150(160)cm	-	-	-	-

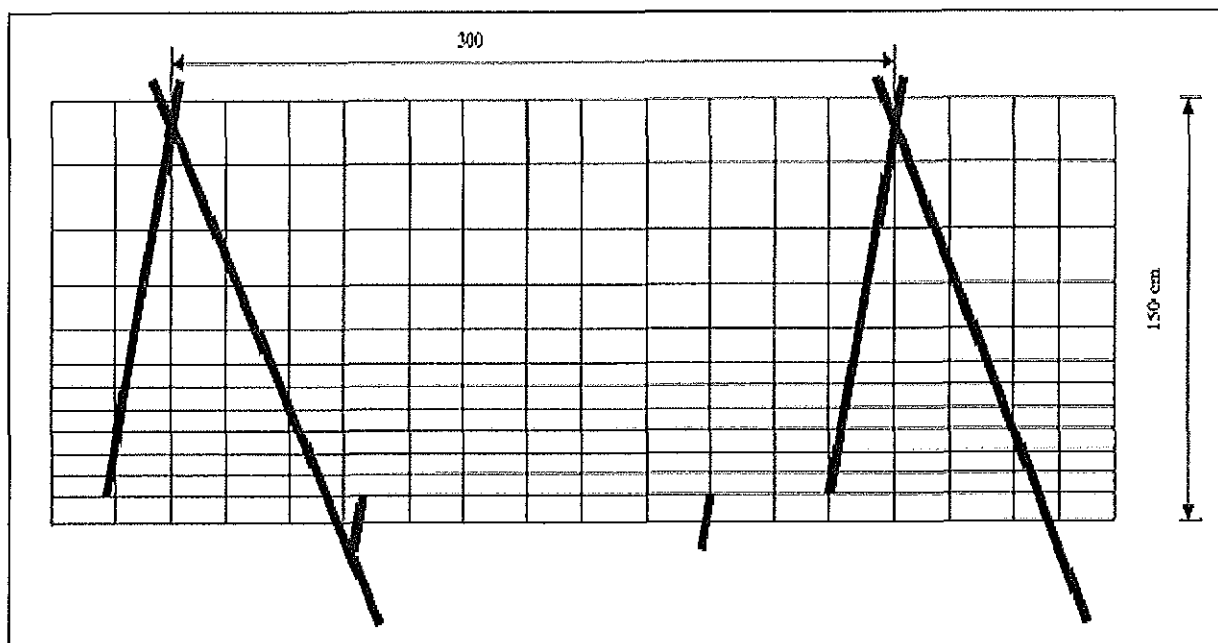

Horská drátěná 220/3,5



Zvěř: vysoká, **Výška (cm):** 220, **Délka polí (cm):** 350, **Druh:** drátěná

Technický popis:

Pletivo je upevněno na kůlech které jsou zapuštěny silnějším koncem do země 50 cm. Každý rohový a třetí kůl zavětrován vzpěrou z vnitřní strany ve výšce 2/3 pod úhlem 45°. Cca 20 cm nad horním okrajem pletiva je v každém poli umístěno ráhno, ke kterému je pletivo ve dvou místech přivázáno drátem o průměru 2,5 mm. Dolní okraj pletiva je uprostřed pole z vnitřní strany přichycen kolíkem (případně kolíkem s hřebíkem) pevně k terénu.

Konstrukční prvky:

Skupina prvků	Prvek	Materiál	Střední průměr	Min. šířka púlená	Délka
			cm	cm	[cm]
nosné	kůly	Tyčovina	12-15	-	280
funkční	pletivo	200 cm výška	Viz popis dole	-	-
stabilizační	vzpěry	Tyčovina	9-12	-	210
funkční	horní ráhno	Tyčovina púlená	10	8	350

Pletivo: výška pletiva 200 cm, počet vodorovných drátů 25 ks, rozteč svislých drátů 15 cm, okrajové dráty mají průměr 2,5 mm, vnitřní dráty mají průměr 2 mm, povrchová úprava je 3xZn, tj. minimálně 210 g/m², výška ok od země je 16 x 5 cm, 3 x 10 cm, 2 x 15 cm, 3 x 20 cm

Koliba 150/3

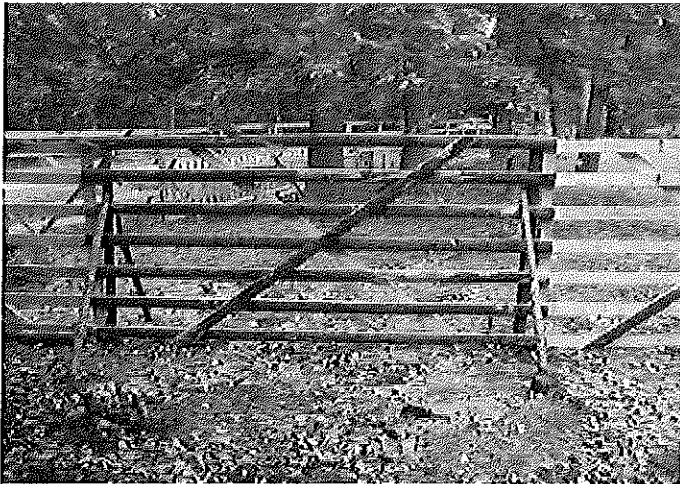

Zvěř: srnčí, **Výška (cm):** 150, **Délka polí (cm):** 300, **Druh:** dřevěná

Technický popis:

Stavba bez kůlu z dílů, stabilizace zavětrováním vzpěrami (každý spoj z obou stran) ve výšce 2/3 pod úhlem 45°.

Konstrukční prvky:

Skupina prvků	Prvek	Materiál	Střední průměr	Min. šířka	Min. tloušťka	Délka
			cm	cm	cm	[cm]
nosné	sloupky	přířezy (krajiny)	-	6	2,5	160
funkční	ráhna	přířezy (krajiny)	-	6	2	300
zpevňující	příčná ráhna	přířezy (krajiny)	-	6	2	250
stabilizační	vzpěry	tyčovina	7-9	-	-	140

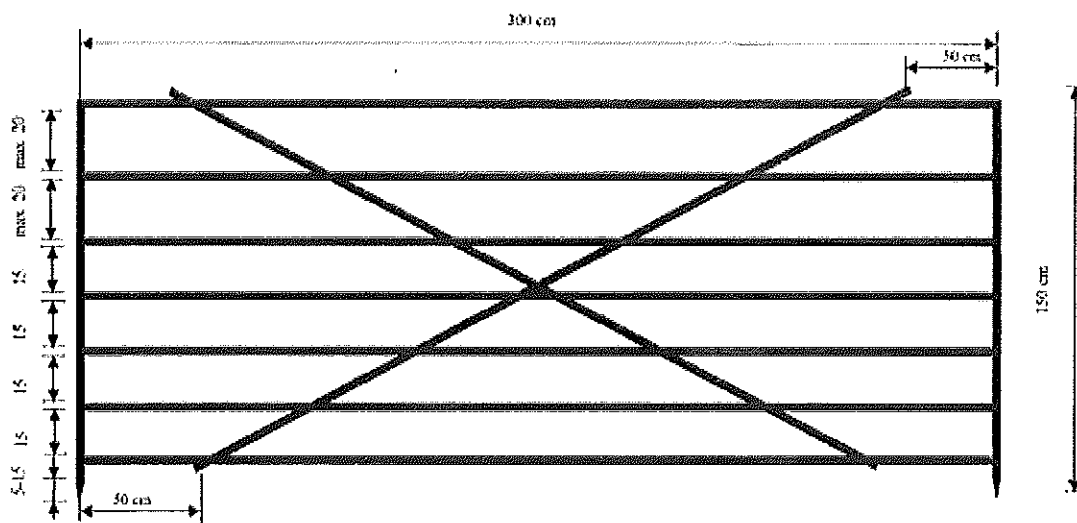

Koliba vysoká 220/3



Zvěř: vysoká, srnčí, **Výška (cm):** 220, **Délka polí (cm):** 300, **Druh:** dřevěná

Technický popis:

Stavba bez kúlů, stabilizace zavětrováním vzpěrami (každý spoj z obou stran) ve výšce 2/3 pod úhlem 45°.

Konstrukční prvky:

Skupina prvků	Prvek	Materiál	Střední průměr	Min. šířka	Min. tloušťka	Délka
			cm	cm	cm	[cm]
nosné	sloupky	přířezy (krajiny)	-	6	2,5	230
funkční	ráhna	přířezy (krajiny)	-	6	2	300
zpevňující	příčná ráhna	přířezy (krajiny)	-	6	2	300
stabilizační	vzpěry	tyčovina	8-10	-	-	210

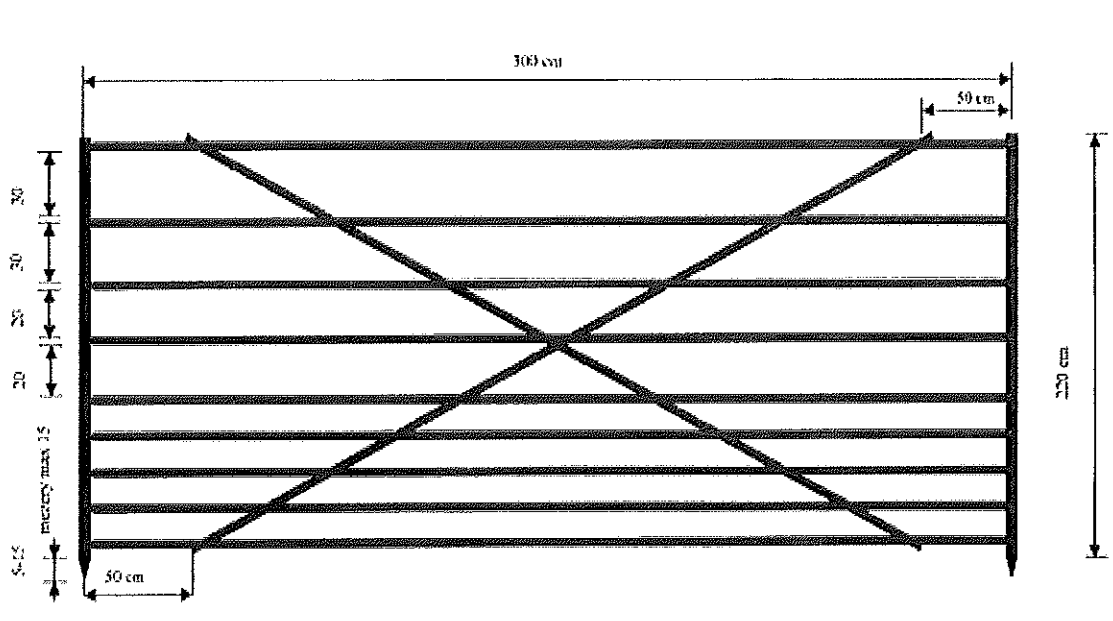

Pacov 150/3



Zvěř: srnčí, **Výška (cm):** 150 (180), **Délka polí (cm):** 300, **Druh:** dřevěná

Technický popis:

Stavba bez kůlu, stabilizace zavětrováním vzpěrami (každý spoj z obou stran) ve výšce $\frac{1}{2}$ pod úhlem 45° . Mezi plotovkami maximální mezera 10 cm. Výška 180 cm: - přidat třetí ráhno (max. mezera 25 cm), sloupky délka 190 cm. Při spojování dílců oplocenky bude z opačné strany než tyčky a nosné sloupky na nosná ráhna na kraji dílce s větší roztečí nosných ráhen svisle připevněn spojovací segment délky 100 cm.

Konstrukční prvky:

Skupina prvků	Prvek	Materiál	Střední průměr	Min. šířka	Min. tloušťka	Délka
			cm	cm	cm	[cm]
nosné	nosná ráhna	tyčovina	-	6	2	340
nosné	sloupky	přířezy (krajiny)	-	6	2,5	160
funkční	plotovky	přířezy (krajiny)	-	4	1	100
funkční	ráhna	přířezy (krajiny)	-	4	1	300
stabilizační	vzpěry	tyčovina	6-9	-	-	110

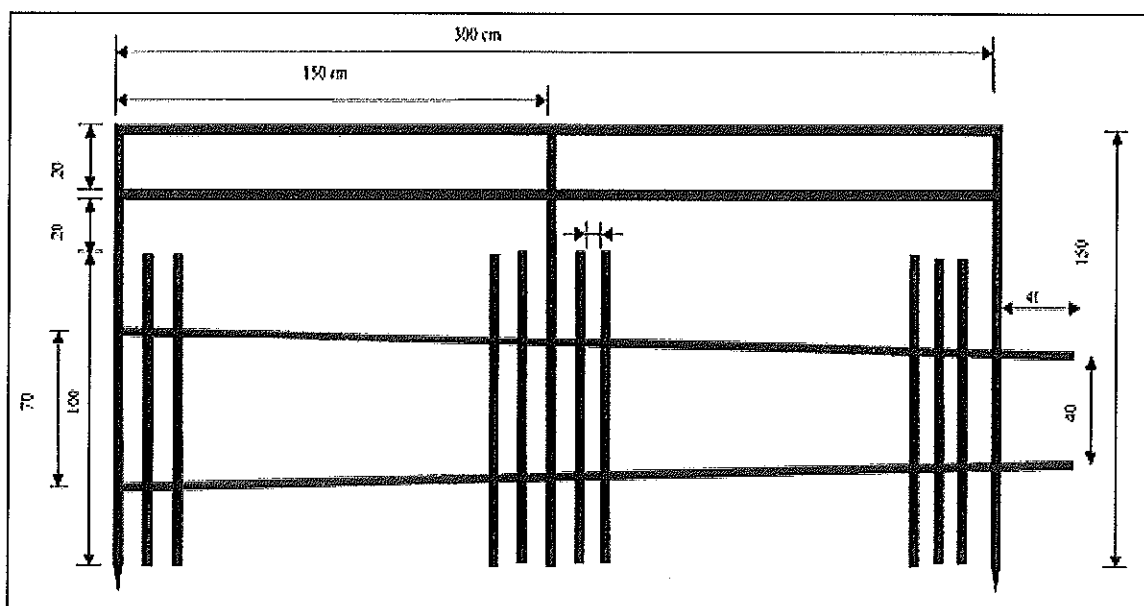

Horská široká 220/4



Zvěř: vysoká, srnčí, **Výška (cm):** 220, **Délka polí (cm):** 400, **Druh:** dřevěná

Technický popis:

Pole vyráběna v lese natloukáním na kůly zapuštěné do země 60 cm. Každý druhý kůl zavětrován střídavě z vnitřní a vnější strany ve výšce 2/3 pod úhlem 45°.

Konstrukční prvky:

Skupina prvků	Prvek	Materiál	Střední průměr	Min. šířka	Min. tloušťka	Délka
			cm	cm	cm	[cm]
nosné	kůly	tyčoviny	9-13	-	-	280
funkční	ráhna	Přířezy (krajiny)	-	7	2	400
zpevňující	příčná ráhna	Přířezy (krajiny)	-	7	2	270
zpevňující	střed.sloupek	Přířezy (krajiny)	-	7	2	220
stabilizační	vzpěry	tyčovina	8-10	-	-	210

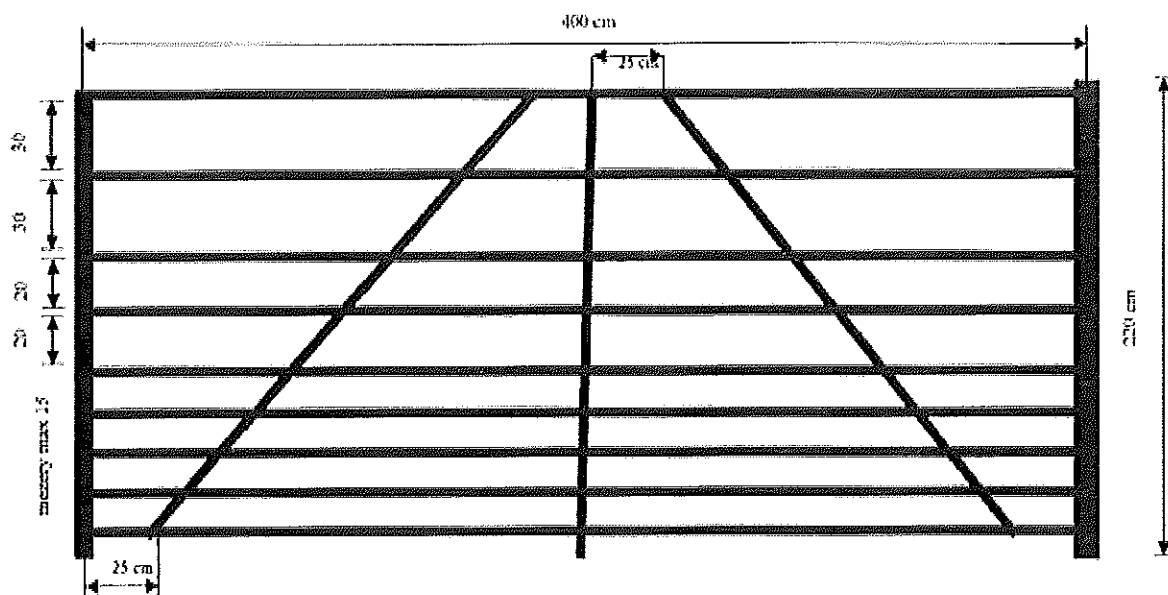

Horská úzká 220/3



Zvěř: vysoká, srnčí, **Výška (cm):** 220, **Délka polí (cm):** 300, **Druh:** dřevěná

Technický popis:

Pole vyráběna v lese natloukáním na kůly zapuštěné silnějším koncem do země 60 cm. Každý druhý kůl zavětrován střídavě z vnitřní a vnější strany ve výšce 2/3 pod úhlem 45°.

Konstrukční prvky:

Skupina prvků	Prvek	Materiál	Střední průměr	Min. šířka	Min. tloušťka	Délka
			cm	cm	cm	[cm]
nosné	kůly	tyčoviny	9-13	-	-	280
funkční	ráhna	přířezy (krajiny)	-	6	2	300
zpevňující	příčná ráhna	přířezy (krajiny)	-	6	2	300
stabilizační	vzpěry	tyčovina	8-10	-	-	210

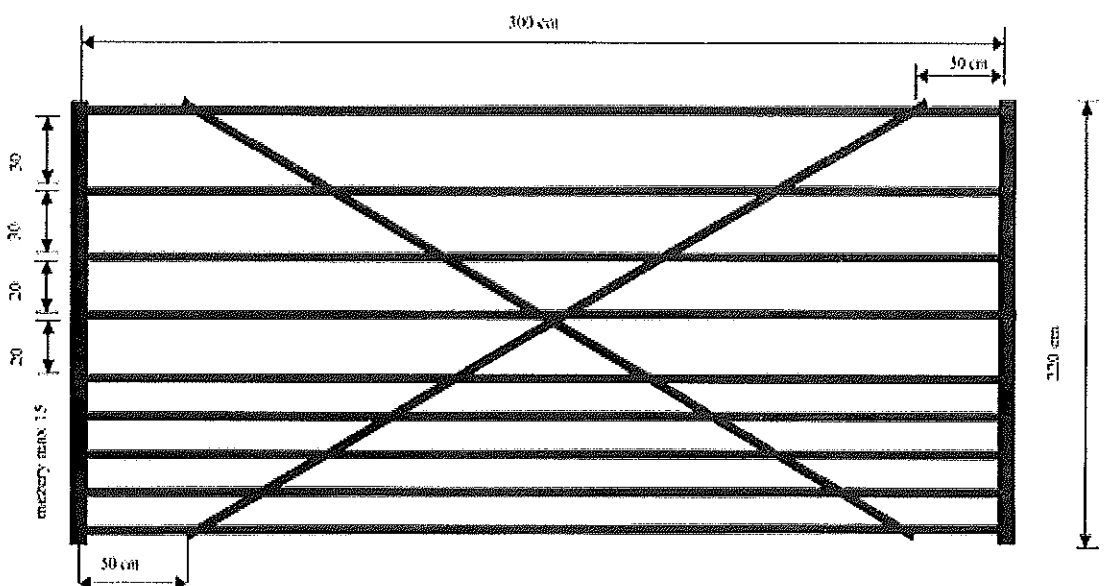

PŘÍLOHA Č. P6 ŘADIČ VÝKONŮ PĚSTEBNÍCH ČINNOSTÍ

V projektech a při vykazování skutečnosti budou použity neagregované výkony PČ.

V tabulce jsou uvedeny základní podvýkony PČ a jejich rozdělení dle agregovaných cenových kódů.

Lesní správa může pro potřebu vykazování výroby a v projektech použít i nadstavbový výkon na pátém místě kódu s jiným číslem než 1.

Agregované cenové kódy vysoutěžené s cenotvornou jednotkou "hod" (hodinové sazby) budou použity pro kalkulaci nákladů, které budou vykázány v jednotkách "Kč" na výkonech s předposledním číslem 9 (xxx9x) jako ostatní práce příslušné ke konkrétnímu výkonu.

CK (agregace)	Název (agregace)	Cenotvorná jednotka	výkony (projekt)	Název (projekt)	Cenotvorná jednotka
11010	Úklid a pálení klestu - jehličnatého + listnatého	m3	11011	Úklid a pálení klestu - jehličnatého + listnatého	m3
11020	Úklid a pálení klestu - jehličnatého	m3	11021	Úklid a pálení klestu - jehličnatého	m3
11030	Úklid a pálení klestu - listnatého	m3	11031	Úklid a pálení klestu - listnatého	m3
11110	Úklid klestu (bez pálení) - ručně i mech. - jehl.+list.	m3	11111	Úklid klestu (bez pálení) - ručně - jehl.+list.	m3
			11141	Úklid klestu (bez pálení) - mechan.- jehl.+list.	m3
11120	Úklid klestu (bez pálení) - ručně i mech. - jehličnatého	m3	11121	Úklid klestu (bez pálení) - ručně - jehličnatého	m3
			11151	Úklid klestu (bez pálení) - mechanizovaně - jehl.	m3
11130	Úklid klestu (bez pálení) - ručně i mech. - listnatého	m3	11131	Úklid klestu (bez pálení) - ručně - listnatého	m3
			11161	Úklid klestu (bez pálení) - mechanizovaně - list.	m3
11170	Úklid klestu (bez pálení) ručně po mech.vyvážení klestu	m3	11171	Úklid klestu (bez pálení) ručně po mech.vyvážení klestu	m3
11210	Pálení sneseného klestu - jehličn. + listnat.	m3	11211	Pálení sneseného klestu - jehličn. + listnat.	m3
11220	Pálení sneseného klestu - jehličnatého	m3	11221	Pálení sneseného klestu - jehličnatého	m3
11230	Pálení sneseného klestu - listnatého	m3	11231	Pálení sneseného klestu - listnatého	m3
11310	Štěpkování klestu - s rozmetáním štěpky	m3	11311	Štěpkování klestu - s rozmetáním štěpky	m3
11320	Štěpkování klestu - bez rozmetání štěpky	m3	11321	Štěpkování klestu - bez rozmetání štěpky	m3
11330	Štěp. klestu sneseného do hromad - s rozmet. štěp.	m3	11331	Štěp. klestu sneseného do hromad - s rozmet. štěp.	m3
11340	Štěp. klestu sneseného do hromad - bez rozmet. št.	m3	11341	Štěp. klestu sneseného do hromad - bez rozmet. št.	m3
11410	Drcení klestu	m3	11411	Drcení klestu	m3
11580	Vyklizování ploch po těžbě jinak	m3	11581	Vyklizování ploch po těžbě jinak	m3
11610	Dočišťování ploch po těžbě	ha	11611	Dočišťování ploch po těžbě	ha
12010	Příprava půdy na holině - ruč + mech. v ploškách	1000 ks	12011	Příprava půdy na holině - ručně v ploškách	1000 ks
			12031	Příprava půdy na holině - mechanizovaně v ploškách	1000 ks
12020	Příprava půdy na holině - ruč + mech. v pruzích	ha	12021	Příprava půdy na holině - ručně v pruzích	ha
			12041	Příprava půdy na holině - mechanizovaně v pruzích	ha
12050	Příprava půdy na holině - mech. celoplošně	ha	12051	Příprava půdy na holině - mechanizovaně celoplošně	ha
12060	Příprava půdy na holině - chem. v pruzích	ha	12061	Příprava půdy na holině - chemicky v pruzích	ha
12070	Příprava půdy na holině - chem. celoplošně	ha	12071	Příprava půdy na holině - chemicky celoplošně	ha
			12081	Příprava půdy na holině - chemicky celoplošně	ha
12110	Příprava půdy pod porostem - ruč + mech. v	1000 ks	12111	Příprava půdy pod porostem-ručně v	1000 ks

	ploškách			ploškách	
			12131	Příprava půdy pod porostem-mechanizov. v ploškách	1000 ks
12120	Příprava půdy pod porostem - ruč + mech. v pruzích	ha	12121	Příprava půdy pod porostem-ručně v pruzích	ha
			12141	Příprava půdy pod porostem-mechanizované v pruzích	ha
12150	Příprava půdy pod porostem - mech. celoplošně	ha	12151	Příprava půdy pod porostem - mechanizované celoplošně	ha
12160	Příprava půdy pod porostem - chem. v pruzích	ha	12161	Příprava půdy pod porostem-chemicky v pruzích	ha
12170	Příprava půdy pod porostem - chem. celoplošně	ha	12171	Příprava půdy pod porostem-chemicky celoplošně	ha
			12181	Příprava půdy pod porostem-chemicky celoplošně	ha
12510	Příprava půdy pro zales. melioracemi	km	12511	Příprava půdy pro zalesňování melioracemi	km
14010	Síje a podsíje do připravené půdy - bodově	ha	14011	První síje do připravené půdy - bodově	ha
			14211	Opakovaná síje do připravené půdy - bodově	ha
			15011	První podsíje do připravené půdy - bodově	ha
			15211	Opakovaná podsíje do připravené půdy - bodově	ha
14020	Síje a podsíje do připravené půdy - v ploškách	ha	14021	První síje do připravené půdy - v ploškách	ha
			14221	Opakovaná síje do připravené půdy - v ploškách	ha
			15021	První podsíje do připravené půdy - v ploškách	ha
			15221	Opakovaná podsíje do připravené půdy - v ploškách	ha
14030	Síje a podsíje do připravené půdy - v pruzích	ha	14031	První síje do připravené půdy - v řádcích	ha
			14041	První síje do připravené půdy - v pruzích	ha
			14231	Opakovaná síje do připravené půdy - v řádcích	ha
			14241	Opakovaná síje do připravené půdy - v pruzích	ha
			15031	První podsíje do připravené půdy - v řádcích	ha
			15041	První podsíje do připravené půdy - v pruzích	ha
			15231	Opakovaná podsíje do připravené půdy - v řádcích	ha
			15241	Opakovaná podsíje do připravené půdy - v pruzích	ha
14050	Síje a podsíje do připravené půdy - celoplošně	ha	14051	První síje do připravené půdy - celoplošně	ha
			14251	Opakovaná síje do připravené půdy - celoplošně	ha
			15051	První podsíje do připravené půdy - celoplošně	ha
			15251	Opakovaná podsíje do připravené půdy - celoplošně	ha
14080	Síje a podsíje do připravené půdy - jinak	ha	14081	První síje do připravené půdy - celoplošně	ha
			14281	Opakovaná síje do připravené půdy - celoplošně	ha
			15081	První podsíje do připravené půdy - celoplošně	ha
			15281	Opakovaná podsíje do připravené půdy - celoplošně	ha
14110	Síje a podsíje do nepřipravené půdy - bodově	ha	14111	První síje do nepřipravené půdy - bodově	ha
			14311	Opakovaná síje do nepřipravené půdy - bodově	ha
			15111	První podsíje do nepřipravené půdy -	ha

					bodově	
			15311	Opakovaná podsíje do nepřipravené půdy - bodově	ha	
14120	Síje a podsíje do nepřipravené půdy - v ploškách	ha	14121	První síje do nepřipravené půdy - v ploškách	ha	
			14321	Opakovaná síje do nepřipravené půdy - v ploškách	ha	
			15121	První podsíje do nepřipravené půdy - v ploškách	ha	
			15321	Opakovaná podsíje do nepřipravené půdy - v plošk.	ha	
14130	Síje a podsíje do nepřipravené půdy - v pruzích	ha	14131	První síje do nepřipravené půdy - v řádcích	ha	
			14141	První síje do nepřipravené půdy - v pruzích	ha	
			14331	Opakovaná síje do nepřipravené půdy - v řádcích	ha	
			14341	Opakovaná síje do nepřipravené půdy - v pruzích	ha	
			15131	První podsíje do nepřipravené půdy - v řádcích	ha	
			15141	První podsíje do nepřipravené půdy - v pruzích	ha	
			15331	Opakovaná podsíje do nepřipravené půdy - v řádcích	ha	
			15341	Opakovaná podsíje do nepřipravené půdy - v pruzích	ha	
14150	Síje a podsíje do nepřipravené půdy - celoplošně	ha	14151	První síje do nepřipravené půdy - celoplošně	ha	
			14351	Opakovaná síje do nepřipravené půdy - celoplošně	ha	
			15151	První podsíje do nepřipravené půdy - celoplošně	ha	
			15351	Opakovaná podsíje do nepřipravené půdy - celoplošně	ha	
14180	Síje a podsíje do připravené půdy - jinak	ha	14181	První síje do připravené půdy - celoplošně	ha	
			14381	Opakovaná síje do připravené půdy - celoplošně	ha	
			15181	První podsíje do připravené půdy - celoplošně	ha	
			15381	Opakovaná podsíje do připravené půdy - celoplošně	ha	
16010	Sadba a podsadba do připravené půdy - ruční + mech. - jamková	1000 ks	16011	První sadba do připravené půdy - ruční - jamková	1000 ks	
			16111	První sadba do přípr. půdy - mechanizovaná - jamková	1000 ks	
			16411	Opakovaná sadba do priprav. půdy - ruční - jamková	1000 ks	
			16511	Opakovaná sadba do přípr. půdy - mechan. - jamková	1000 ks	
			17011	První podsadba do přípr. půdy - ruční - jamková	1000 ks	
			17111	První podsadba do přípr. půdy - mechan. - jamková	1000 ks	
			17411	Opak. podsadba do přípr. půdy - ruční - jamková	1000 ks	
			17511	Opak. podsadba do přípr. půdy - mechan. - jamková	1000 ks	
16020	Sadba a podsadba do připravené půdy - ruční + mech. - štěrbínová	1000 ks	16021	První sadba do připravené půdy - ruční - štěrbínová	1000 ks	
			16121	První sadba do přípr. půdy - mechanizovaná - štěrbínová	1000 ks	
			16421	Opakovaná sadba do priprav. půdy - ruční - štěrbínová	1000 ks	
			16521	Opakovaná sadba do přípr. půdy - mechan. - štěrbínová	1000 ks	
			17021	První podsadba do přípr. půdy - ruční - štěrbínová	1000 ks	

			17421	Opak. podsadba do přípr.půdy-ruční-štěrbinová	1000 ks
16030	Sadba a podsadba do připravené půdy - ruční + mech. - kopečková	1000 ks	16031	První sadba do připravené půdy - ruční - kopečková	1000 ks
			16431	Opakovaná sadba do příprav.půdy-ruční-kopečková	1000 ks
			17031	První podsadba do přípr.půdy-ruční-kopečková	1000 ks
			17431	Opak. podsadba do přípr.půdy-ruční-kopečková	1000 ks
			16080	Sadba a podsadba do připravené půdy - ruční + mech. - jiná	1000 ks
			16181	První sadba do přípr.půdy-mechanizovaná-jiná	1000 ks
			16481	Opakovaná sadba do příprav.půdy-ruční-jiná	1000 ks
			16581	Opakovaná sadba do přípr.půdy-mechan.-jiná	1000 ks
			17081	První podsadba do přípr.půdy-ruční-jiná	1000 ks
			17181	První podsadba do přípr.půdy-mechan.-jiná	1000 ks
			17481	Opak. podsadba do přípr.půdy-ruční-jiná	1000 ks
			17581	Opak. podsadba do přípr.půdy-mechan.-jiná	1000 ks
16210	Sadba a podsadba do nepřipravené půdy - ruční + mech. - jamková	1000 ks	16211	První sadba do nepřipravené půdy-ruční-jamková	1000 ks
			16311	První sadba do nepřip.půdy-mechan.-jamková	1000 ks
			16611	Opakovaná sadba do nepř.půdy-ruční-jamková	1000 ks
			16711	Opakovaná sadba do nepř.půdy-mechan.-jamková	1000 ks
			17211	První podsadba do nepřip.půdy-ruční-jamková	1000 ks
			17311	První podsadba do nepři.půdy-mechan.-jamková	1000 ks
			17611	Opak. podsadba do nepřip.půdy-ruční-jamková	1000 ks
			17711	Opak. podsadba do nepřip.půdy-mechan.-jamková	1000 ks
			16220	Sadba a podsadba do nepřipravené půdy - ruční + mech. - šterbinová	1000 ks
			16321	První sadba do nepřip.půdy-mechan.-štěrbinová	1000 ks
			16621	Opakovaná sadba do nepř.půdy-ruční-štěrbinová	1000 ks
			16721	Opakovaná sadba do nepř.půdy-mechan.-štěrbinová	1000 ks
			17221	První podsadba do nepřip.půdy-ruční-štěrbinová	1000 ks
			17621	Opak. podsadba do nepřip.půdy-ruční-štěrbinová	1000 ks
16230	Sadba a podsadba do nepřipravené půdy - ruční + mech. - kopečková	1000 ks	16231	První sadba do nepřipravené půdy-ruční-kopečková	1000 ks
			16631	Opakovaná sadba do nepř.půdy-ruční-kopečková	1000 ks
			17231	První podsadba do nepřip.půdy-ruční-kopečková	1000 ks
			17631	Opak. podsadba do nepřip.půdy-ruční-kopečková	1000 ks
16280	Sadba a podsadba do nepřipravené půdy - ruční + mech. - jiná	1000 ks	16281	První sadba do nepřipravené půdy-ruční-jiná	1000 ks
			16381	První sadba do nepřip.půdy-mechan.-jiná	1000 ks
			16681	Opakovaná sadba do nepř.půdy-ruční-jiná	1000 ks
			16781	Opakovaná sadba do nepř.půdy-	1000 ks

				mechan.-jiná	
			17281	První podsadba do nepřipr.-ruční-jiná	1000 ks
			17381	První podsadba do nepřipr.půdy-mechan.-jiná	1000 ks
			17681	Opak. podsadba do nepřipr.půdy-ruční-jiná	1000 ks
			17781	Opak. podsadba do nepřipr.půdy-mechan.-jiná	1000 ks
16800	Zakládání semenných porostů sadbou	1000 ks	16801	Zakládání semenných porostů sadbou - první	1000 ks
			16811	Zakládání semenných porostů sadbou - opakované	1000 ks
16900	Doplňování MZD	1000 ks	16901	Doplňování MZD	1000 ks
21010	Ošetřování MLP kypřením půdy - ručně + mech	ha	21011	Ošetřování MLP kypřením půdy - ručně	ha
			21021	Ošetřování MLP kypřením půdy - mechanizované	ha
21110	Ošetřování MLP jinak	ha	21111	Ošetřování MLP jinak	ha
22010	Oplocenky z nov.mat.-drátěné-Drátěná 150/3	km	22011	Oplocenky z nov.mat.-drátěné-Drátěná 150/3	km
22020	Oplocenky z nov.mat.-drátěné-Polozáv.150/3	km	22021	Oplocenky z nov.mat.-drátěné-Polozáv.150/3	km
22030	Oplocenky z nov.mat.-drátěné-Závěsná 150/3	km	22031	Oplocenky z nov.mat.-drátěné-Závěsná 150/3	km
22040	Oplocenky z nov.mat.-drátěná-Drátěná 220/4	km	22041	Oplocenky z nov.mat.-drátěná-Drátěná 220/4	km
22050	Oplocenky z nov.mat.-drátěná- jiná	km	22051	Oplocenky z nov.mat.-drátěná-jiná	km
22060	Oplocenky z nov.mat.-drátěná-Horská 220/3,5	km	22061	Oplocenky z nov.mat.-drátěná-Horská 220/3,5	km
22110	Oplocenky z nov.mat.-dřevěné-Koliba 150/3	km	22111	Oplocenky z nov.mat.-dřevěné-Koliba 150/3	km
22120	Oplocenky z nov.mat.-dřevěné-Pacov 150/3	km	22121	Oplocenky z nov.mat.-dřevěné-Pacov 150/3	km
22130	Oplocenky z nov.mat.-dřevěné-Koliba vysoké 220/3	km	22131	Oplocenky z nov.mat.-dřevěné-Koliba vysoké 220/3	km
22140	Oplocenky z nov.mat.-dřevěné-Horská 220/4	km	22141	Oplocenky z nov.mat.-dřevěné-Horská 220/4	km
22150	Oplocenky z nov.mat.-dřevěné-Horská úzká 220/3	km	22151	Oplocenky z nov.mat.-dřevěné-Horská úzká 220/3	km
22160	Oplocenky z nov.mat.-dřevěné- jiná	km	22161	Oplocenky z nov.mat.-dřevěné-jiná	km
22210	Rozebírání a likvid. oplocenek-drátěné-do 180 cm vč	km	22211	Rozeb. a likvid.oploc.-drátěné-do 180 cm včetně	km
22220	Rozebírání a likvid. oplocenek-drátěné-nad 180 cm	km	22221	Rozebírání a likvidace oploc.-drátěné-nad 180 cm	km
22310	Rozebírání a likvid. oplocenek-dřevěné-do 180 cm vč	km	22311	Rozeb. a likvid. oploc.-dřevěné-do 180 cm včetně	km
22320	Rozebírání a likvid. oplocenek-dřevěné-nad 180 cm	km	22321	Rozebírání a likvidace oploc.-dřevěné-nad 180 cm	km
22410	Oplocov. z použ.mater.-drátěné-do 180 cm včetně	km	22411	Oplocov. z použ.mater.-drátěné-do 180 cm včetně	km
22420	Oplocov. z použ.mater.-drátěné-nad 180 cm	km	22421	Oplocov. z použ.mater.-drátěné-nad 180 cm	km
22510	Oplocov. z použ.mater.-dřevěné-do 180 cm včetně	km	22511	Oplocov. z použ.mater.-dřevěné-do 180 cm včetně	km
22520	Oplocov. z použ.mater.-dřevěné-nad 180 cm	km	22521	Oplocov. z použ.mater.-dřevěné-nad 180 cm	km
22610	Zřizování oplocenek v oborách	km	22611	Zřizování oplocenek v oborách	km
22710	Zřizování oplocenek - doplnění ráhen	km	22711	Zřizování oplocenek - doplnění ráhen	km
22720	Zřizování oplocenek - doplnění vodícího drátu	km	22721	Zřizování oplocenek - doplnění vodícího drátu	km
22980	Údržba a opravy oplocenek	km	22981	Údržba a opravy oplocenek	km
23010	Kontrolní a srovnávací plochy-zřizování	ks	23011	Kontrolní a srovnávací plochy-zřizování	ks
23020	Kontrolní a srovnávací plochy-rozebírání	ks	23021	Kontrolní a srovnávací plochy-rozebírání	ks
23110	Nátěr nebo postřik kultur repelenty-letní	1000 ks	23111	Nátěry kultur repelenty-letní	1000 ks
			23131	Postřiky kultur repelenty-letní	1000 ks
23120	Nátěr nebo postřik kultur repelenty-zimní	1000 ks	23121	Nátěry kultur repelenty-zimní	1000 ks
			23141	Postřiky kultur repelenty-zimní	1000 ks

			23181	Nátěry kultur repelenty-zimní	1000 ks
23150	Ochrana náletů repelenty-letní	ha	23151	Ochrana náletů repelenty-letní	ha
23160	Ochrana náletů repelenty-zimní	ha	23161	Ochrana náletů repelenty-zimní	ha
23210	Mechanická ochrana vrcholu	1000 ks	23211	Mechanická ochrana vrcholu	1000 ks
23310	Individuální ochrana - tubusové chrániče	1000 ks	23311	Individuální ochrana	1000 ks
23320	Individuální ochrana - opichy	1000 ks	23321	Individuální ochrana	1000 ks
23330	Individuální ochrana - oplátky	1000 ks	23331	Individuální ochrana	1000 ks
			23341	Individuální ochrana	1000 ks
23370	Individuální ochrana - oprava	1000 ks	23371	Individuální ochrana - oprava	1000 ks
23380	Individuální ochrana - odstranění a likvidace	1000 ks	23381	Individuální ochrana - odstranění a likvidace	1000 ks
23510	Ochrana proti černé zvěři	1000 ks	23511	Ochrana proti černé zvěři	1000 ks
23610	Oplátky v oborách	ks	23611	Oplátky v oborách	ks
23620	Opravy oplátek	ks	23621	Opravy oplátek	ks
23710	Nátěr nebo postřik repelenty-letní-sazenice před výsadbou	1000 ks	23711	Nátěr nebo postřik repelenty-letní-sazenice před výsadbou	1000 ks
23720	Nátěr nebo postřik repelenty-zimní-sazenice před výsadbou	1000 ks	23721	Nátěr nebo postřik repelenty-zimní-sazenice před výsadbou	1000 ks
24010	Ožínání - ručně + mech. - v ploškách	1000 ks	24011	Ožínání - ručně - v ploškách	1000 ks
			24111	Ožínání - mechanizovaně - v ploškách	1000 ks
24020	Ožínání - ručně + mech. - v pruzích	ha	24021	Ožínání - ručně - v pruzích	ha
			24121	Ožínání - mechanizovaně - v pruzích	ha
24030	Ožínání - ručně + mech. - celoplošně	ha	24031	Ožínání - ručně - celoplošně	ha
			24131	Ožínání - mechanizovaně - celoplošně	ha
24210	Ošlapávání kultur	ha	24211	Ošlapávání kultur	ha
24310	Mulčování	1000 ks	24311	Mulčování	1000 ks
24410	Chemická ochrana MLP proti buření - v ploškách	1000 ks	24411	Chemická ochrana MLP proti buření - v ploškách	1000 ks
24420	Chemická ochrana MLP proti buření - v pruzích	ha	24421	Chemická ochrana MLP proti buření - v pruzích	ha
			24461	Chemická ochrana MLP proti buření - v pruzích	ha
24430	Chemická ochrana MLP proti buření - celoplošně	ha	24431	Chemická ochrana MLP proti buření - celoplošně	ha
			24441	Chemická ochrana MLP proti buření - celoplošně	ha
			24451	Chemická ochrana MLP proti buření - celoplošně	ha
24510	Odstranění škodících dřevin - ručně + mech.	ha	24511	Odstranění škodících dřevin - ručně	ha
			24521	Odstranění škodících dřevin - mechanizovaně	ha
24530	Odstranění škodících dřevin - chemicky	ha	24531	Odstranění škodících dřevin - chemicky	ha
24540	Odstranění škodících dřevin - kombinovaně	ha	24541	Odstranění škodících dřevin - kombinovaně	ha
25010	Klikoroh borový - chemické ošetření kultury	1000 ks	25011	Klikoroh borový - chemické ošetření kultury	1000 ks
25020	Klikoroh borový - výroba a kladení pastí spolu s výměnou návnad	ks	25021	Klikoroh borový - výroba a kladení pastí spolu s výměnou návnad	ks
25110	Ochrana MLP proti ostatním hmyzím škůdcům	ha	25111	Ochrana MLP proti ostatním hmyzím škůdcům	ha
26010	Hlodavci - nátěry kultur repelenty	1000 ks	26011	Hlodavci - nátěry kultur repelenty	1000 ks
26020	Hlodavci - kladení návnad nebo pastí spolu s výměnou návnad	ks	26021	Hlodavci - kladení návnad nebo pastí spolu s výměnou návnad	ks
26110	Sypavka borová	ha	26111	Sypavka borová	ha
26210	Padlí dubové	ha	26211	Padlí dubové	ha
26310	Ptačí budky pro dravce - vyvěšování	ks	26311	Ptačí budky pro dravce - vyvěšování	ks
26320	Ptačí budky pro dravce - čištění	ks	26321	Ptačí budky pro dravce - čištění	ks
26410	Ostatní škůdci	ha	26411	Ostatní škůdci	ha
31010	Prostřihávky - jehličnaté i listnaté - ručně + mech.	ha	31011	Prostřihávky - jehličnaté+listnaté - ručně	ha
			31021	Prostřihávky - jehličnaté+listnaté - mechanizova	ha
			31111	Prostřihávky - jehličnaté - ručně	ha
			31121	Prostřihávky - jehličnaté - mechanizovaně	ha
			31211	Prostřihávky - listnaté - ručně	ha
			31221	Prostřihávky - listnaté -	ha

					mechanizovaně	
31030	Prostřihávky - jehličnaté i listnaté - chemicky	ha	31031	Prostřihávky - jehličnaté+listnaté - chemicky	ha	
			31131	Prostřihávky - jehličnaté - chemicky	ha	
			31231	Prostřihávky - listnaté - chemicky	ha	
31310	Prořezávky - jehlič. + list. - ručně + mech	ha	31311	Prořezávky - jehličnaté + listnaté - ručně	ha	
			31321	Prořezávky - jehličnaté + listnaté - mechanizovaně	ha	
31330	Prořezávky - jehlič. + list. - chem.	ha	31331	Prořezávky - jehličnaté + listnaté - chemicky	ha	
31410	Prořezávky - jehličnaté - ručně + mech.	ha	31411	Prořezávky - jehličnaté - ručně	ha	
			31421	Prořezávky - jehličnaté - mechanizovaně	ha	
31430	Prořezávky - jehličnaté - chemicky	ha	31431	Prořezávky - jehličnaté - chemicky	ha	
31510	Prořezávky - listnaté - ručně + mech.	ha	31511	Prořezávky - listnaté - ručně	ha	
			31521	Prořezávky - listnaté - mechanizovaně	ha	
31530	Prořezávky - listnaté - chemicky	ha	31531	Prořezávky - listnaté - chemicky	ha	
31610	Rozčleňování porostů	km	31611	Rozčleňování porostů	km	
32310	Zpřístupňování porostů řezem	ha	32311	Zpřístupňování porostů řezem	ha	
32320	Zpřístupňování porostů hrázkováním ležícího dříví	ha	32321	Zpřístupňování porostů hrázkováním ležícího dříví	ha	
32330	Zpřístupňování porostů řezem a hrázkováním	ha	32331	Zpřístupňování porostů řezem a hrázkováním	ha	
35010	Vyvětvování předcházející ochraně	1000 ks	35011	Vyvětvování předcházející ochraně	1000 ks	
35110	Ochrana kmenů repelenty - bodování	1000 ks	35111	Ochrana kmenů repelenty - bodování	1000 ks	
35120	Ochrana kmenů repelenty - pruhy	1000 ks	35121	Ochrana kmenů repelenty - pruhy	1000 ks	
35130	Ochrana kmenů repelenty - celoploš. nátěr kmene	1000 ks	35131	Ochrana kmenů repelenty - celoploš. nátěr kmene	1000 ks	
35210	Zraňování kůry	1000 ks	35211	Zraňování kůry	1000 ks	
35310	Ovazování klestem	1000 ks	35311	Ovazování klestem	1000 ks	
35320	Ovazování jiným materiálem	1000 ks	35321	Ovazování jiným materiálem	1000 ks	
35330	Odstranění ovazu + jeho likvidace	1000 ks	35331	Odstranění ovazu + jeho likvidace	1000 ks	
36010	Lapače na kůrovce - instalace	ks	36011	Lapače na kůrovce - instalace	ks	
36030	Otrávené lapáky - instalace	ks	36031	Otrávené lapáky - instalace	ks	
36110	Lapáky - kladení - SM	ks	36111	Lapáky - kladení - SM	ks	
36120	Lapáky - kladení - BO	ks	36121	Lapáky - kladení - BO	ks	
36130	Lapáky - kladení - ostatní dřeviny	ks	36131	Lapáky - kladení - ostatní dřeviny	ks	
36140	Lapáky - asanace - SM odkorněním	m3	36141	Lapáky - asanace - SM odkorněním	m3	
36150	Lapáky - asanace - BO odkorněním	m3	36151	Lapáky - asanace - BO odkorněním	m3	
36160	Lapáky - asanace všech dřevin chemicky	m3	36161	Lapáky - asanace všech dřevin chemicky	m3	
36170	Otrávené lapáky-opak. chem. ošetření	ks	36171	Otrávené lapáky-opak. chem. ošetření	ks	
36210	Instalace návnad na stojící stromy	1000 ks	36211	Instalace návnad na stojící stromy	1000 ks	
36320	Asanace kůrovcového dříví - SM - mechanická	m3	36321	Asanace kůrovcového dříví - SM - mechanická	m3	
36330	Asanace kůrovcového dříví - chemická	m3	36331	Asanace kůrovcového dříví - SM - chemická	m3	
			36361	Asanace kůrovcového dříví - BO - chemická	m3	
36340	Asanace kůrovcového dříví - SM - kombinovaná	m3	36341	Asanace kůrovcového dříví - SM - kombinovaná	m3	
36350	Asanace kůrovcového dříví - BO - mechanická	m3	36351	Asanace kůrovcového dříví - BO - mechanická	m3	
36370	Asanace kůrovcového dříví - BO - kombinovaná	m3	36371	Asanace kůrovcového dříví - BO - kombinovaná	m3	
36380	Asanace kůrovcového dříví - jiné dřeviny	m3	36381	Asanace kůrovcového dříví - jiné dřeviny	m3	
36420	Asanace kůrovcem ohroženého dříví-SM-mechanická	m3	36421	Asanace kůrovcem ohroženého dříví-SM- mechanická	m3	
36430	Asanace kůrovcem ohroženého dříví - chemická	m3	36431	Asanace kůrovcem ohroženého dříví-SM- chemická	m3	
			36461	Asanace kůrovcem ohroženého dříví-BO- chemická	m3	
36440	Asanace kůrovcem ohroženého dříví-SM-kombinovaná	m3	36441	Asanace kůrovcem ohroženého dříví-SM- kombinovaná	m3	
36450	Asanace kůrovcem ohroženého dříví-BO-mechanická	m3	36451	Asanace kůrovcem ohroženého dříví-BO- mechanická	m3	

36470	Asanace kůrovcem ohroženého dříví-BO-kombinovaná	m3	36471	Asanace kůrovcem ohroženého dříví-BO- kombinovaná	m3
36480	Asanace kůrovcem ohroženého dříví - jiné dřeviny	m3	36481	Asanace kůrovcem ohroženého dříví - jiné dřeviny	m3
36510	Asanace těžebního odpadu	m3	36511	Asanace těžebního odpadu	m3
36520	Asanace skládek	m2	36521	Asanace skládek	m2
36530	Asanace mlazín(tyčk.) napad.kůrovci - ručně i mech - pálením	ha	36531	Asanace mlazín(tyčk.) napad.kůrovci-ručně-pálením	ha
			36561	Asanace mlazín(tyčk.)napad.kůr.mechaniz.-pálením	ha
36540	Asanace mlazín(tyčk.) napad.kůrovci - ručně i mech - chemicky	ha	36541	Asanace mlazín(tyčk.) napad.kůrovci-ručně-chemicky	ha
			36571	Asanace mlazín(tyčk.)napad.kůr.mechaniz.-chemicky	ha
36550	Asanace mlazín(tyčk.) napad.kůr. - ručně i mech - drcením,štěp	ha	36551	Asanace mlazín(tyčk.)napad.kůr.-ručně-drcením,štěp	ha
			36581	Asanace mlazín(tyčk.)napad.kůr.mech.-drcením,štěp.	ha
36810	Ptačí budky pro hmyzožravé ptactvo - vyvěšování	ks	36811	Ptačí budky pro hmyzožravé ptactvo - vyvěšování	ks
36820	Ptačí budky pro hmyzožravé ptactvo - čištění	ks	36821	Ptačí budky pro hmyzožravé ptactvo - čištění	ks
42110	Oklest a ořez - do 2,5 m včetně	1000 ks	42111	Oklest - do 2,5 m včetně	1000 ks
			42011	Ořez - do 2,5 m	1000 ks
42120	Oklest a ořez - do 5 m včetně	1000 ks	42121	Oklest - do 5 m včetně	1000 ks
			42021	Ořez - do 5 m	1000 ks
42130	Oklest a ořez - nad 5 m	1000 ks	42131	Oklest - nad 5 m	1000 ks
			42031	Ořez - nad 5 m	1000 ks
43010	Celoplošná likvidace odumřelých dřevin	ha	43011	Celoplošná likvidace odumřelých dřevin	ha
43020	Rekonstr.por.náhradních dřev. v imisních oblastech	ha	43021	Rekonstr.por.náhradních dřev. v imisních oblastech	ha
			43031	Rekonstr.por.náhradních dřev. v imisních oblastech	ha
43040	Rekonstrukce porostů – výřez + hrážkování	ha	43041	Rekonstrukce porostů – výřez + hrážkování	ha
43050	Rekonstrukce porostů – výřez + vyvezení hmoty	ha	43051	Rekonstrukce porostů – výřez + vyvezení hmoty	ha
43060	Rekonstrukce porostů – štěpkování	ha	43061	Rekonstrukce porostů – štěpkování	ha
43070	Rekonstrukce porostů – shrnování valů	ha	43071	Rekonstrukce porostů – shrnování valů	ha
43080	Rekonstrukce ostatní	ha	43081	Rekonstrukce ostatní	ha
43110	Rekonstrukce porostů – kroužkování	1000 ks	43111	Rekonstrukce porostů – kroužkování	1000 ks
43120	Rekonstrukce porostů – hyposekerka	1000 ks	43121	Rekonstrukce porostů – hyposekerka	1000 ks
58110	Ruční práce	hod	58111	Ruční práce	hod
58120	Práce s JMP	hod	58121	Práce s JMP	hod
58130	Práce s traktorem	hod	58131	Práce s traktorem	hod
58140	Práce s křovinořezem	hod	58141	Práce s křovinořezem	hod
58150	Práce s koněm	hod	58151	Práce s koněm	hod
58160	Práce se zádovým postřikovačem	hod	58161	Práce se zádovým postřikovačem	hod
58410	Údržba rozdělovací sítě a majetkových hranic	km	58411	Údržba rozdělovací sítě a majetkových hranic	km
			58421	Údržba rozdělovací sítě a majetkových hranic - chemicky	km
58710	zalévání sazenic	m3	58711	zalévání sazenic	m3

PŘÍLOHA č. T1 TĚŽEBNÍ PROJEKT PRO ROK 2016

Sml. zak	Zp. v.	Pod výk	Re- vír	Kód LHC	J P R L	DT	Prm hmt	Přibliž. tech vzd	Cen. kód	Mě sc	Dř. zkr	Nal	Plocha ha	Množství m3
----------	--------	---------	---------	---------	---------	----	---------	-------------------	----------	-------	---------	-----	-----------	-------------

Výběrová kritéria:

{
{"38 Číslo zakázky" = 305) a
{"33 Typ projektu" je v seznamu
(1, 2))}

305-Višňové VJ

Typ projektu: 1-Předaný projekt

Sml. zak	Zp. v.	Pod výk	Re- vír	Kód LHC	J P R L	DT	Prm hmt	Přibliž. tech vzd	Cen. kód	Mě sc	Dř. zkr	Nal	Plocha ha	Množství m3
11	2	8		1235 803Ba04		1	10	17	1000 12	BO	1		3,29	65,00
11	2	8		1235 803Ba04		1	11	17	1000 12	MD	1			3,00
				1235 803Ba04 *		1		17					3,29	68,00
11	2	8		1235 803Ca03		*	1	9	1000 9	BO	1		1,95	35,00
11	2	8		1235 803Ca03		1	10	12	1000 9	SM	1			1,00
11	2	8		1235 803Ca03		1	10	12	1000 9	DG	1			1,00
				1235 803Ca03 *		1		12						2,00
11	2	8		1235 804A 03		*	1	3	1000 12	BO	1		0,28	3,00
11	2	8		1235 804B 03		*	1	6	1000 12	BO	1		0,44	5,00
11	2	8		1235 804B 03a*		1	6	12	1000 12	BO	1		0,12	2,00
11	2	8		1235 821Aa03		1	4	12	1000 12	BO	1		2,38	24,00
11	2	8		1235 821Aa03		1	4	12	1000 12	MD	1			4,00
				1235 821Aa03 *		1		12					2,38	28,00
11	2	8		1235 822D 03a*		1	10	12	1000 12	BO	1		0,63	10,00
2	8			1235 celkem za revír a LHC									9,09	153,00

11 2-Výchovná z probírek do 40 let celkem 9,09 153,00

Rozpis dle dřevin:

1-SM	1,00
18-DG	1,00
20-BO	144,00
30-MD	7,00

jehl. 153,00

11	3	8		1235 846Aa06		1	12	11	1000 12	SM	3			3,00
11	3	8		1235 846Aa06		1	11	11	1000 12	BO	3		0,61	4,00
11	3	8		1235 846Aa06		1	3	11	1000 12	LP	3			1,00
				1235 846Aa06 *		1		11					0,61	8,00
3	8			1235 celkem za revír a LHC									0,61	8,00

11 3-Výchovná z probírek přes 40 let celkem 0,61 8,00

Rozpis dle dřevin:

1-SM	3,00
20-BO	4,00
80-LP	1,00

jehl. 7,00

list. 1,00

11	12	8		1235 999X 999		4	49		3020 3	SM	2			70,00
11	12	8		1235 999X 999		4	49		3020 6	SM	2			20,00
11	12	8		1235 999X 999		4	69		3020 9	SM	2			35,00
11	12	8		1235 999X 999		4	39		3020 12	SM	2			14,00
11	12	8		1235 999X 999		4	33		3010 6	BO	2			10,00
11	12	8		1235 999X 999		4	44		3010 6	BO	2			10,00
11	12	8		1235 999X 999		4	9		1010 3	BO	2			69,00
11	12	8		1235 999X 999		4	19		1010 3	BO	2			90,00
11	12	8		1235 999X 999		4	49		3010 3	BO	2			69,00
11	12	8		1235 999X 999		4	49		3010 6	BO	2			9,00
11	12	8		1235 999X 999		4	14		3010 3	MD	2			50,00
11	12	8		1235 999X 999		4	69		3010 3	MD	2			27,00
				1235 999X 999*		4								473,00
12	8			1235 celkem za revír a LHC										473,00

11 12-Nahodilá - ostatní (PN i MN) celkem 473,00

Rozpis dle dřevin:

1-SM	139,00
20-BO	257,00
30-MD	77,00

jehl. 473,00

11	13	8		1235 822C 09		*	2	43	3000 3	DBZ	1		0,17	71,00
11	13	8		1235 823B 09		*	2	30	3000 6	DBZ	2		0,25	107,00
11	13	8		1235 823C 10		*	2	35	3000 3	DBZ	1		0,33	307,00
11	13	8		1235 824B 10		*	2	34	3000 12	DBZ	2		0,30	157,00

Zpracováno dne 6.11.2015 16:53:09 Ing. Václav Lukášek , všechna střediska

Sml zak	Zp v.	Pod výk	Re- vir	Kód LHC	J P R L	DT	Prm hmt	Přibliž. tech vzd	Cen. kód	Mě sc	Dř. zkr	Nal	Plocha ha	Množství m3	
11	13	8		1235 824C 09	2	35			3000	12	DBZ	2		47,00	
11	13	8		1235 824C 09	2	35			3000	12	CER	2	0,18	57,00	
				1235 824C 09 *	2								0,18	104,00	
11	13	8		1235 825Aa10	* 2	42			3000	3	DBZ	2	0,16	2,00	
11	13	8		1235 825Aa11	* 2	39			3000	3	DBZ	2	0,19	64,00	
11	13	8		1235 825B 10a	* 2	39			3000	3	DBZ	1	0,10	34,00	
11	13	8		1235 825Ca07	* 2	19			3000	9	AK	3	0,20	38,00	
11	13	8		1235 836A 12	2	62			3000	3	BO	2		4,00	
11	13	8		1235 836A 12	2	63			3000	3	MD	2		12,00	
11	13	8		1235 836A 12	2	44			3000	3	DBZ	2	0,22	137,00	
				1235 836A 12 *	2								0,22	153,00	
11	13	8		1235 838Ea13	2	87			3000	3	SM	2		3,00	
11	13	8		1235 838Ea13	2	64			3000	3	BO	2		4,00	
11	13	8		1235 838Ea13	2	69			3000	3	MD	2		2,00	
11	13	8		1235 838Ea13	2	48			3000	3	DBZ	2	0,17	34,00	
				1235 838Ea13 *	2								0,17	43,00	
11	13	8		1235 840Aa06	* 2	27			3000	6	AK	2	0,30	47,00	
11	13	8		1235 843C 09	2	38			3000	3	DBZ	2	0,33	293,00	
11	13	8		1235 843C 09	2	10			3000	3	HB	2		14,00	
11	13	8		1235 843C 09	2	31			3000	3	AK	2		15,00	
11	13	8		1235 843C 09	2	28			3000	3	LP	2		4,00	
				1235 843C 09 *	2								0,33	326,00	
11	13	8		1235 846Aa11a	* 2	81	77		3000	3	DBZ	2	0,30	77,00	
13	8			1235 celkem za revír a LHC									3,20	1530,00	
.....															
11	13-Obnovní pro přirozenou obnovu (MÚ)												celkem	3,20	1530,00
													Rozpis dle dřevin:		
													1-SM		3,00
													20-BO		8,00
													30-MD		14,00
													42-DBZ		1330,00
													48-CER		57,00
													51-HB		14,00
													63-AK		100,00
													80-LP		4,00
													jehl.		25,00
													list.		1505,00

11	14	8		1235 805B 14	2	37	77		3000	9	SM	2		20,00	
11	14	8		1235 805B 14	2	69	77		3000	9	BO	2	0,67	101,00	
11	14	8		1235 805B 14	2	77	77		3000	9	MD	2		32,00	
				1235 805B 14 *	2		77						0,67	153,00	
11	14	8		1235 805C 13	2	26	77		3000	12	SM	2		2,00	
11	14	8		1235 805C 13	2	63	77		3000	12	BO	2	0,87	95,00	
11	14	8		1235 805C 13	2	94	77		3000	12	MD	2		18,00	
11	14	8		1235 805C 13	2	7	77		3000	12	DBZ	2		20,00	
11	14	8		1235 805C 13	2	7	77		3000	12	LP	2		11,00	
				1235 805C 13 *	2		77						0,87	146,00	
11	14	8		1235 805Ea09	2	112	77		3000	12	SM	2		1,00	
11	14	8		1235 805Ea09	2	85	77		3000	12	MD	2		1,00	
11	14	8		1235 805Ea09	2	67	77		3000	12	DBZ	2	0,80	210,00	
				1235 805Ea09 *	2		77						0,80	212,00	
11	14	8		1235 821G 12	2	69	77		3000	9	SM	2	0,30	83,00	
11	14	8		1235 821G 12	2	126	77		3000	9	BO	2		5,00	
11	14	8		1235 821G 12	2	187	77		3000	9	MD	2		4,00	
				1235 821G 12 *	2		77						0,30	92,00	
11	14	8		1235 836C 14	2	31			3000	9	SM	3		2,00	
11	14	8		1235 836C 14	2	99			3000	9	BO	3	0,90	75,00	
11	14	8		1235 836C 14	2	115			3000	9	MD	3		46,00	
11	14	8		1235 836C 14	2	36			3000	9	DBZ	3		79,00	
				1235 836C 14 *	2								0,90	202,00	
11	14	8		1235 836Ca14	2	24			3000	9	TR	3		6,00	
11	14	8		1235 836Ca14	2	49			3000	9	OL	3		11,00	
				1235 836Ca14 *	2									17,00	
11	14	8		1235 836Da12	2	60	77		3000	12	SM	2		3,00	
11	14	8		1235 836Da12	2	77	77		3000	12	BO	2		38,00	
11	14	8		1235 836Da12	2	57	77		3000	12	MD	2		3,00	
11	14	8		1235 836Da12	2	34	77		3000	12	DBZ	2	0,60	68,00	
11	14	8		1235 836Da12	2	27	77		3000	12	KL	2		11,00	
11	14	8		1235 836Da12	2	99	77		3000	12	JS	2		5,00	
11	14	8		1235 836Da12	2	28	77		3000	12	JLV	2		1,00	
11	14	8		1235 836Da12	2	54	77		3000	12	AK	2		7,00	
11	14	8		1235 836Da12	2	9	77		3000	12	LP	2		5,00	
				1235 836Da12 *	2		77						0,60	141,00	
11	14	8		1235 838Da09	2	69	77		3000	9	DBZ	3		23,00	
11	14	8		1235 838Da09	2	67	77		3000	9	AK	3	0,30	43,00	
11	14	8		1235 838Da09	2	43	77		3000	9	LP	3		4,00	
				1235 838Da09 *	2		77						0,30	70,00	

Sml. zak.	Zp. v.	Pod. výk.	Re- vír	Kód LHC	J P R I, DT	Prm hmt	Přibliž. tech vzd	Cen. kód	Mě. sc	Dř. zkr	Nal	Plocha ha	Množství m3	
11	14	8		1235 839D	13	2	92 77	3000	6	DBZ	2	0,88	220,00	
11	14	8		1235 839D	13	2	25 77	3000	6	HB	2		11,00	
11	14	8		1235 839D	13	2	57 77	3000	6	BB	2		11,00	
11	14	8		1235 839D	13	2	45 77	3000	6	JS	2		3,00	
				1235 839D	13 *	2	77					0,88	245,00	
11	14	8		1235 839E	11	2	69	3000	6	DBZ	2	0,81	71,00	
11	14	8		1235 839E	11	2	12	3000	6	HB	2		22,00	
11	14	8		1235 839E	11	2	15	3000	6	BB	2		2,00	
11	14	8		1235 839E	11	2	78	3000	6	JS	2		8,00	
11	14	8		1235 839E	11	2	44	3000	6	AK	2		35,00	
11	14	8		1235 839E	11	2	26	3000	6	LP	2		1,00	
11	14	8		1235 839E	11	2	181	3000	6	OL	2		5,00	
				1235 839E	11 *	2						0,81	144,00	
11	14	8		1235 844Ha09		2	55	3000	6	DBZ	3	1,45	237,00	
11	14	8		1235 844Ha09		2	36	3000	6	HB	3		38,00	
11	14	8		1235 844Ha09		2	64	3000	6	JV	3		2,00	
11	14	8		1235 844Ha09		2	20	3000	6	BB	3		11,00	
11	14	8		1235 844Ha09		2	8	3000	6	JL	3		1,00	
11	14	8		1235 844Ha09		2	28	3000	6	AK	3		61,00	
11	14	8		1235 844Ha09		2	41	3000	6	LP	3		26,00	
				1235 844Ha09		2						1,45	376,00	
				1235 846C	14	2	97 77	3000	9	BO	2	0,22	22,00	
11	14	8		1235 846C	14	2	99 77	3000	9	MD	2		12,00	
11	14	8		1235 846C	14	2	38 77	3000	9	DBZ	2		23,00	
11	14	8		1235 846C	14	2	14 77	3000	9	HB	2		6,00	
				1235 846C	14 *	2	77					0,22	63,00	
11	14	8		1235 851C	09	2	37 77	3000	9	DBZ	2	1,44	241,00	
11	14	8		1235 851C	09	2	16 77	3000	9	HB	2		20,00	
11	14	8		1235 851C	09	2	40 77	3000	9	BB	2		2,00	
11	14	8		1235 851C	09	2	16 77	3000	9	AK	2		1,00	
11	14	8		1235 851C	09	2	23 77	3000	9	LP	2		41,00	
				1235 851C	09 *	2	77					1,44	305,00	
14	8			1235 celkem za revír a LHC								9,24	2166,00	
.....														
11	14	Obnovní pro umělou obnovu (MÚ)										celkem	9,24	2166,00
.....														
Rozpis dle dřevin:														
1-SM 111,00														
20-BO 336,00														
30-MD 116,00														
42-DBZ 1192,00														
51-HB 97,00														
52-JV 2,00														
53-KL 11,00														
54-BB 26,00														
57-JS 16,00														
60-JL 1,00														
62-JLV 1,00														
63-AK 147,00														
74-TR 6,00														
80-LP 88,00														
83-OL 16,00														
jehl. 563,00														
list. 1603,00														

305	11	smluv. dříví při pni										celkem		4330,00
.....														
Rozpis dle dřevin:														
1-SM 257,00														
18-DG 1,00														
20-BO 749,00														
30-MD 214,00														
42-DBZ 2522,00														
48-CER 57,00														
51-HB 111,00														
52-JV 2,00														
53-KL 11,00														
54-BB 26,00														
57-JS 16,00														
60-JL 1,00														
62-JLV 1,00														
63-AK 247,00														
74-TR 6,00														
80-LP 93,00														
83-OL 16,00														
jehl. 1221,00														
list. 3109,00														
=====														

Sml zak	Zp v.	Pod výk	Re- vír	Kód LHC	J	P	R	L	DT	Prm hmt	Přibliž. tech	vzd	Cen. kód	Mě sc	Dř. zkr	Nal	Plocha ha	Množství m3
------------	----------	------------	------------	------------	---	---	---	---	----	------------	------------------	-----	-------------	----------	------------	-----	--------------	----------------

305-Višňové VJ

Typ projektu: 1-Předaný projekt

4330,00

Rozpis dle dřevin:

1-SM	257,00
18-DG	1,00
20-BO	749,00
30-MD	214,00
42-DBZ	2522,00
48-CER	57,00
51-HB	111,00
52-JV	2,00
53-KL	11,00
54-BB	26,00
57-JS	16,00
60-JL	1,00
62-JLV	1,00
63-AK	247,00
74-TR	6,00
80-LP	93,00
83-OL	16,00

jehl. 1221,00

list. 3109,00

v tom způsob výroby dříví v rámci zakázky:

11 smluv. dříví při pni

4330,00

Sml zak	Zp v.	Pod výk	Re- vir	Kód LHC	J P R L	DT	Prm hmt	Přibliž. tech	vzd	Cen. kód	Mě sc	Dř. zkr	Nal	Plocha ha	Množství m3
305-Višňové VJ															
Typ projektu: 2-Předaný-podmíněný															

60	1	8		1235 822Da02	*	1				1000 12	BO			1,00	15,00
60	1	8		1235 843A 01	*	1				1000 12	DBZ			2,00	20,00
60	1	8		1235 843C 01b	*	1				1000 12	DBZ			3,00	20,00
60	1	8		1235 851C 02	*	1				1000 12	BO			1,00	15,00
	1	8		celkem za revír a LHC										7,00	70,00
.....															
60	1-Hroubí z prořezávek												celkem	7,00	70,00
Rozpis dle dřevin:															
														20-BO	30,00
														42-DBZ	40,00
														jehl.	30,00
														list.	40,00

305 60-hroubí ponech. v por														celkem	70,00
Rozpis dle dřevin:															
														20-BO	30,00
														42-DBZ	40,00
														jehl.	30,00
														list.	40,00
=====															
305-Višňové VJ															
Typ projektu: 2-Předaný-podmíněný															
70,00															
Rozpis dle dřevin:															
														20-BO	30,00
														42-DBZ	40,00
														jehl.	30,00
														list.	40,00
v tom způsob výroby dříví v rámci zakázky:															
60 hroubí ponech. v por														70,00	

Sml zak	Zp v.	Pod výk	Re- vír	Kód LHC	J P R L	DT	Prm hmt	Přibliž. tech vzd	Cen. kód	Mě sc	Dř. zkr	Nal	Plocha ha	Množství m3
------------	----------	------------	------------	------------	---------	----	------------	----------------------	-------------	----------	------------	-----	--------------	----------------

Úhrn za LS	149	LS Znojmo						(kontr.číslo)					29,14	4400,00
								Rozpis dle dřevin:						
								1-SM						257,00
								18-DG						1,00
								20-BO						779,00
								30-MD						214,00
								42-DBZ						2562,00
								48-CER						57,00
								51-HB						111,00
								52-JV						2,00
								53-KL						11,00
								54-BB						26,00
								57-JS						16,00
								60-JL						1,00
								62-JLV						1,00
								63-AK						247,00
								74-TR						6,00
								80-LP						93,00
								83-OL						16,00
								jehl.						1251,00
								list.						3149,00

Sml zak	Zp v.	Pod výk	Re- vír	Kód LHC	J	P	R	L	DT	Prm hmt	Přibliž. tech vzd	Cen. kód	Mě sc	Dř. zkr	Nal	Plocha ha	Množství m3
---------	-------	---------	---------	---------	---	---	---	---	----	---------	-------------------	----------	-------	---------	-----	-----------	-------------

Výběrová kritéria:

(
 ("38 Číslo zakázky" = 305) a
 ("33 Typ projektu" je v seznamu
 (1, 2)) a
 ("52 Podvýkon prvotní" = 2) a
 ("32 Naléhavost" = 1))

305-Višňové VJ

Typ projektu: 1-Předaný projekt

11	2	8	1235	803Ba04	1	10	17					1000	12	BO	1	3,29	65,00
11	2	8	1235	803Ba04	1	11	17					1000	12	MD	1		3,00
			1235	803Ba04	*	1	17									3,29	68,00
11	2	8	1235	803Ca03	*	1	9	12				1000	9	BO	1	1,95	35,00
11	2	8	1235	803Ca03	1	10	12					1000	9	SM	1		1,00
11	2	8	1235	803Ca03	1	10	12					1000	9	DG	1		1,00
			1235	803Ca03	*	1	12										2,00
11	2	8	1235	804A 03	*	1	3	12				1000	12	BO	1	0,28	3,00
11	2	8	1235	804B 03	*	1	6	12				1000	12	BO	1	0,44	5,00
11	2	8	1235	804B 03a*	1	6	12					1000	12	BO	1	0,12	2,00
11	2	8	1235	821Aa03	1	4	12					1000	12	BO	1	2,38	24,00
11	2	8	1235	821Aa03	1	4	12					1000	12	MD	1		4,00
			1235	821Aa03	*	1	12									2,38	28,00
11	2	8	1235	822D 03a*	1	10	12					1000	12	BO	1	0,63	10,00
	2	8	1235	celkem za revír a LHC												9,09	153,00

11	2-Výchovná z probírek do 40 let															celkem	9,09	153,00
																Rozpis dle dřevin:		
																1-SM		1,00
																18-DG		1,00
																20-BO		144,00
																30-MD		7,00
																jehl.		153,00

305 11-smluv. dříví při pni																celkem		153,00
																Rozpis dle dřevin:		
																1-SM		1,00
																18-DG		1,00
																20-BO		144,00
																30-MD		7,00
																jehl.		153,00

305-Višňové VJ																Typ projektu: 1-Předaný projekt		153,00
																Rozpis dle dřevin:		
																1-SM		1,00
																18-DG		1,00
																20-BO		144,00
																30-MD		7,00
																jehl.		153,00

v tom způsob výroby dříví v rámci zakázky:

11 smluv. dříví při pni 153,00

Sml zak	Zp v.	Pod výk	Re- vír	Kód LHC	J P R L	DT	Prm hmt	Přibliž. tech	Cen. kód	Mě sc	Dř. zkr	Nal	Plocha ha	Množství m3
------------	----------	------------	------------	------------	---------	----	------------	------------------	-------------	----------	------------	-----	--------------	----------------

Úhrn za LS	149	LS Znojmo						(kontr.číslo)					9,09	153,00
								Rozpis dle dřevin:						
								1-SM						1,00
								18-DG						1,00
								20-BO						144,00
								30-MD						7,00
								jehl.						153,00

PŘÍLOHA č. T2 PODROBNÉ PODMÍNKY PROVÁDĚNÍ TĚŽEBNÍCH ČINNOSTÍ

I. Těžba dříví

- 1) Stromy označující hranici úmyslných sečí a označené stěny plošných kalamitních těžeb nesmí být těženy.
- 2) Ve výchovných těžbách, clonných sečích, jednotlivém výběru a rozptýlených nahodilých těžbách budou vytěženy všechny k těžbě vyznačené stromy.
- 3) Výchovné těžby v porostech do 40 let jsou prováděny v projektovaném rozsahu (ha).
- 4) Těžba jehličnatého dříví musí být prováděna tak, aby bylo zpracováno veškeré Hroubí. Dříví nespĺňující parametry hroubí musí být zkráceno na sekce kratší než 2 m. Těžební zbytky a štěpiny opracované, tj. odvětvené, nejsou předmětem příjmu dříví, jsou-li kratší než 2 m.
- 5) Těžba listnatého dříví musí být prováděna tak, aby bylo zpracováno veškeré dříví silnější než 10 cm na slabším konci. Ostatní dříví musí být zkráceno na sekce kratší než 2 m. Těžební zbytky, a štěpiny opracované, tj. odvětvené, nejsou předmětem příjmu dříví, jsou-li kratší než 2 m.
- 6) Odstraňování zavěšených stromů a uvolňování zakácených cest 1. až 3. třídy (ČSN 736108), značených turistických a jiných tras, chodníků, příkopů a vodních toků je Smluvní partner povinen provádět neprodleně, nejpozději do konce pracovní směny.

II. Příjem a evidence dříví

- 1) Příjem dříví je prováděn na Lokalitě P, případně dle specifikace v Zadávacím listu v souladu s čl. VII. odst. 5 Smlouvy. V průběhu těžby nelze kombinovat příjem dříví na lokalitě P a lokalitě OM vč. stanovení objemu jednotlivého měřeného stromu, pokud není v Zadávacím listu stanoveno jinak.
- 2) Pro účely příjmu dříví a jeho evidence se měří veškeré dříví vyrobené dle čl. I. bodů 4) a 5) této Přílohy. Středová tloušťka se měří ve středu jmenovité délky. U tyčí se tloušťka měří ve vzdálenosti 1 m od silnějšího konce a délka jako nejkratší vzdálenost mezi oběma čely. Tyčemi se pro účely Smlouvy rozumí tyče dle jejich vymezení uvedeného v Doporučených pravidlech pro měření a třídění dříví v ČR.
- 3) Vytěžené dříví se měří podle Doporučených pravidel pro měření a třídění dříví v ČR s nadměrkem 2 %. U dříví nad 8 m délky se připouští nadměrek 2,5 %.
- 4) Zjišťování objemu dříví

Objem měřeného dříví bude stanoven vždy za užití pouze jedné metody (jednotlivě/hromadně) pro každý jednotlivý strom, tj. metody měření dříví nelze kombinovat.

- Jednotlivě /kusově/

a) Objem dříví se středním průměrem nad 20 cm včetně je zjišťován:

- u odkorněného dříví podle ČSN 480007 (Tabulky objemu kulatiny podle středové tloušťky),
- u dříví v kůře podle ČSN 480009 (Tabulky a polynomy pro výpočet objemu kulatiny podle středové tloušťky měřené v kůře, vydané MZe po dohodě s MP k 1. 1. 1995); u dřeviny modřín se použije tabulka pro borové oddenky.

b) Objem dříví se středním průměrem do 19 cm je zjišťován podle předchozího bodu nebo podle „Souboru tabulek pro krychlení surového dříví v desetinách“, (doporučeno MZE, 1996), resp. podle Tabulek pro krychlení surového dříví v 0,1 m³, 2. upravené vydání

ÚHÚL 1990 č.p. 164/ 90. V Porostech do 40 let včetně může být po vzájemné písemné dohodě tímto způsobem zjišťován objem veškerého dříví.

- c) Objem tyčí se podle ČSN 48 0050 odvozuje na základě tabulek - „Soubor tabulek pro krychlení surového dříví v desetínách“, (doporučeno MZe, 1996). Celý takto stanovený objem se považuje za objem Hroubí.

- Hromadně /rovnané dříví/

- d) objem rovnaného dříví se podle ČSN 48 0050 odvozuje na základě prostorové míry a převodních koeficientů uvedených v Příloze č. Z2 – Ostatní informace. Postup měření probíhá podle Doporučených pravidel pro měření a třídění dříví v ČR platných v okamžiku těžby.

5) Příjem dříví

- a) Příjem dříví pro Lesy ČR bude proveden na lokalitě P, pokud není specifikován v Zadávacím listu jinak v souladu s čl. VII. odst. 5 Smlouvy za ceny stanovené dle Přílohy č. D1 – Ceník dříví upravené dle ustanovení čl. XVI. odst. 3 a odst. 5 Smlouvy. Lokalita VM je pro účely příjmu dříví zařazena do lokality P.

- b) Příjem dříví na OM lze použít, pokud bude zadán v Zadávacím listu v souladu s čl. VII. odst. 5 Smlouvy v případech:

- při výrobě dříví sortimentní metodou (výřezy o jmenovité délce max. 6 m) na Lokalitě P (harvestor, JMP), hraně musí umožňovat následnou kontrolu objemu dříví na číselník. Hraně musí být začeleny a jejich výška se měří vždy z obou stran, v hrani jsou uloženy výřezy stejné jmenovité délky (vyjma hrani těžebních zbytků - zužitkovatelného hroubí).

V jedné hrani není přípustné uložení dříví z více porostních skupin.

- c) Do doby akceptace Číselníku Lesy ČR je další manipulace s dřívím a jeho odvoz nepřipustná. Okraje hrani musí být vždy denně po ukončení prací označeny značkovacími barvami. Převzaté dříví lze odvážet až po dokončení přibližování veškerého dříví v rámci daného pracoviště. Podmínkou je předchozí souhlas LS LČR, popřípadě jím pověřeného pracovníka uvedený v Zadávacím listu. V Zadávacím listu bude v takovém případě uvedeno: „Příjem OM – v hraních“.

6) Proudová metoda

- a) Ve výjimečných případech, kdy je z provozních důvodů nežádoucí nebo nemožné ponechání těžného dříví do akceptace Číselníku na Lokalitě P, popř. OM – z důvodu nutnosti ochrany existující přirozené obnovy, stanovištních podmínek, ochrany lesa a bezpečnosti práce je umožněno na základě žádosti Smluvního partnera a po předchozím písemném souhlasu lesního správce s prováděním těžby dříví proudovou metodou výroby.

- b) Proudovou metodou se rozumí těžba, odvětvení a případná částečná manipulace na Lokalitě P a následné přiblížení dříví na Lokalitu OM; zde je proveden příjem:

- Kusově tzn. změřen každý kus, adjustován a zapsán do Číselníku dle čl. II. bod 4) písm. a), b) této Přílohy.
- Hromadně v hraních. Objem hrani bude stanoven dle čl. II. bod 4 písm. d) této Přílohy za předpokladu splnění podmínek pro příjem v hraních na OM dle čl. II. bodu 5) písm. b) této Přílohy. Po ukončení směny nesmí zůstat na Lokalitě OM neadjustované kusy, hraně. Odvoz dříví vyráběného touto metodou může být SP realizován po fyzické přejímce číselníku pracovníkem LČR. V Zadávacím listu bude uvedeno: „Příjem dříví proudová metoda“.

7) Příjem dříví dle výstupu měřicího systému harvestoru u harvestorových technologií.

- a) Použití výstupu měřicího systému harvestoru není přípustné u těch typů strojů, kde je z technického hlediska umožněna práce stroje bez zapnutého měřicího systému nebo jiná, na výstupu nezachycená, manipulace s údaji.
- b) Použití výstupu měřicího systému harvestoru je dále podmíněno předáním dat z měřicího zařízení harvestoru Lesům ČR a provedením kontrolního měření Lesy ČR, tj. porovnáním výstupu harvestoru s provedeným ručním měřením vždy při zahájení prací na daném revíru.
- c) Kontrolní měření se provádí proměřením délek, průměrů a objemu u nejméně 7 těžných stromů a zároveň minimálně 5 m³. Do průměrné hmotnosti v porostu 0,20 m³ dle předaných projektů Těžebních činností nebo Zadávacích listů bude kalibrováno nejméně 100 ks.
- d) Dále provádí Lesy ČR namátkové kontrolní měření v nepravidelných intervalech stejným způsobem jako měření při zahájení prací na revíru. Namátkové měření musí být u každého harvestoru provedeno přibližně na každých 1000 m³ mýtní těžby, 600 m³ předmýtní těžby nad 40 let a 200 m³ předmýtní těžby do 40 let. Do kontrolního měření nesmí být zahrnovány jakékoliv extrémní stromy, které nemají v Porostu významnější zastoupení a zkrslily by výsledek kalibrace (např. okrajové stromy se silnou borkou). Měření je prováděno s přesností na 0,01 m³ dle ČSN 480009. U rozměrů, které nejsou podchyceny touto normou, budou použity objemy stanovené předem vzájemnou písemnou dohodou smluvních stran.
- e) Smluvní partner tímto není zbaven povinnosti provádět kalibraci měřicího zařízení harvestoru dle postupu daného výrobcem.
- f) Jestliže není výsledek srovnávacího měření v souladu s měřením harvestoru (přípustná tolerance $\pm 2\%$, přičemž je nepřípustný pravidelný jednosměrný rozdíl), provádí se příjem dřeva dále délek nebo měřením v hraních, případně měřením čepových tloušťek, nebo výjimečně jiným, písemně dohodnutým způsobem. Měření harvestoru nebude považováno za směrodatné od posledního kontrolního měření, které bylo provedeno s přípustnou tolerancí. Pokud bylo v takovém případě dříví již vyexpedováno, případně není možné provést jeho přeměření, je objem dříví zpracovaný v období mezi oběma kontrolními měřeními procenticky snížen nebo zvýšen o zjištěný rozdíl.

8) Adjustace dříví

- a) Čelo každého kusu měřeného jednotlivě musí být označeno délkou v m a průměrem v cm lesnickou křídou nebo číslavačkou.
- b) Dříví, jehož objem se zjišťuje podle bodu 4) písm. a) tohoto článku, musí být zřetelně označeno pořadovým číslem kusu vyraženým číslavačkou. V případě standardního příjmu dříví na lokalitě P lze označit pořadovým číslem pouze oddenkový výřez za podmínky zachování vizuální celistvosti kmene do kontroly revírníkem. Případně po dohodě s Lesy ČR lze označit toto dříví štítkem zhotoveným z materiálu, který si ponechá nezměněné vlastnosti v rozmezí teplot od $-30\text{ }^{\circ}\text{C}$ do $+80\text{ }^{\circ}\text{C}$.
 - Použití shodných pořadových čísel vyražených číslavačkou v průběhu jednoho roku na jednom revíru Lesů ČR není přípustné. Stejně tak není přípustná shoda pořadových čísel v roce u dříví gravitujícího ke stejné cestě z různých revírů.
 - Použití shodných pořadových čísel výřezů v průběhu jednoho roku není přípustné
- c) Dříví, jehož objem se zjišťuje podle bodu 4) písm. b) tohoto článku, musí být zřetelně označeno hmotovým číslem číslavačkou. Za hmotové číslo se považuje buďto objem v desetínách podle „Souboru tabulek pro krychlení surového dříví v desetínách“, (doporučeno MZe, 1996), resp. podle "Tabulek pro krychlení surového dříví v 0,1 m³" 2. upravené vydání ÚHÚL 1990 č.p. 164/90, nebo objem v setinách podle tabulek dle bodu 4) písm. a) tohoto článku.

- d) U tyčí musí být čelo každého kusu označeno lesnickou křídou nebo číslačkou příslušnou třídou podle „Souboru tabulek pro krychlení surového dříví v desetínách“, (doporučeno MZe, 1996).
- e) Hráně rovnaného dříví musí být označeny pořadovým číslem, zřetelně vyraženým číslačkou na čele jednoho povytaženého kusu nebo označeny barvou. Číslo hráně musí zajistit jednoznačnou identifikaci hráně v Číselníku (např. jedinečným pořadovým číslem), které se nesmí v rámci revíru a kalendářního roku opakovat. Příjem v hráních se provádí podle Doporučených pravidel pro měření a třídění dříví v ČR. Na hráni musí být označeny sekce a naměřené výšky jednotlivých sekcí v cm.

9) Průměrná hmotnatost

- a) Průměrnou hmotností se rozumí podíl evidovaného objemu Hroubí a oddenkových kusů za dřevinu ze sumáře Číselníku bez rozlišení CK matematicky zaokrouhlený na dvě desetinná místa, pokud není stanoveno Přílohou č. Z2 – Ostatní informace nebo dohodou smluvních stran jinak.
- b) Průměrná hmotnatost dříví těžného harvestory se stanoví předem písemnou dohodou odsouhlasenou KŘ Lesů ČR některým z těchto způsobů:
- odvozením z počtu kmenů vyznačených k těžbě v Porostech předávaných Projektem (počítadlo, svérkovací manuál,...),
 - odvozením z porovnání celkového množství těžné hmoty a z počtu těžných kmenů v Porostu zjištěných na základě počtu těžných kmenů na zkusné ploše; v Porostech do 40 let minimálně 1 zkusná plocha o výměře 0,01 ha na 1 ha, v Porostech přes 40 let minimálně 1 zkusná plocha 0,02 ha na 1 ha,
 - metodou označování oddenkových kusů při těžbě harvestorem barvou (nástřík kácecí hlavicí apod.) a jejich evidencí v Číselníku,
 - metodou zjištění počtu vytěžených stromů spočítáním Pařezů,
 - využitím Průměrné hmotnatosti z LHP se zohledněním přírůstu,
 - jinou metodou, přičemž použití metody musí být podloženo srovnávacím měřením.

III. Číselník

- 1) Číselník je vyhotovován Smluvním partnerem pro každou těžnou porostní skupinu zvlášť a obsahuje tyto údaje:
- a) Označení Smluvního partnera, označení lesní správy Lesů ČR, revíru, porostní skupiny, zařazení do druhu těžeb dle zadání v Projektu nebo Zadávacím listu a objem.
- b) U dříví, jehož objem se zjišťuje podle čl. II. bodu 4) písm. a) této Přílohy, se uvedou oddenkové kusy, pořadové číslo, dřevina, délka, průměr, objem a ceníkový kód.
- c) Dříví, jehož objem se zjišťuje podle čl. II. bodu 4) písm. b) této Přílohy, bude evidováno podle dřevin a četnosti jednotlivých kusů v příslušných hmotových třídách s označením oddenkových kusů, uvedením objemu a zatříděním do ceníkových kódů. Pokud je přijímáno dříví hmotovým číslem v setínách, musí být Číselník zpracován pomocí datového záznamníku.
- d) Dříví charakteru tyčí, jehož objem je zjišťován podle čl. II. bodu 4) písm. c) této Přílohy, je měřeno a evidováno podle dřevin a četnosti jednotlivých kusů v příslušných třídách s uvedením objemu a zatříděním do ceníkových kódů.
- e) Rovnané dříví, jehož objem se zjišťuje podle čl. II. bodu 4) písm. d) této Přílohy, je evidováno podle dřevin a pořadových čísel hrání s uvedením objemu a zatříděním do ceníkových kódů. Číselník musí obsahovat veškeré naměřené rozměry jednotlivých hrání (délka, šířka, výšky jednotlivých sekcí).

- 2) Číselník se vždy vyhotovuje jako písemný záznam s jedinečným evidenčním číslem, které se v rámci kalendářního roku a revíru nesmí opakovat, ve dvou vyhotoveních, z nichž originál obdrží Lesy ČR a kopii Smluvní partner.
- 3) Každý Číselník včetně jeho sumáře u obou vyhotovení musí být opatřen, datem a čitelným podpisem osoby oprávněné jednat za Smluvního partnera.
- 4) Číselník může být vyhotoven ručně na předepsaném tiskopisu nebo jako výstup ze záznamníku dat, PC či jinak s tím, že splňuje veškeré náležitosti uvedené v předchozích odstavcích tohoto článku a součástí software pro zjišťování objemu jsou normy a tabulky uvedené v čl. II. bodu 4) této Přílohy.
- 5) Za každou porostní skupinu se vyhotovuje vždy za příslušný měsíc sumář Číselníku, který obsahuje v členění podle dřevin a podle ceníkových kódů sumu evidovaného objemu dříví, počet oddenkových kusů (pokud jsou nutné pro stanovení hmotnosti) a průměrnou hmotnost za dřevinu. Sumář dále obsahuje kontrolní součty včetně uvedení celkového množství evidovaného dříví v porostní skupině. Časově oddělené těžby v jednom Porostu a měsíci, kdy Zadávací list na další těžbu byl vystaven po odevzdání a odsouhlasení Číselníků a ukončení Těžební činnosti Smluvním partnerem, se vykazují samostatně, na základě samostatných sumářů Číselníků.

IV. Soustředování dříví

- 1) Z těžebních Porostů musí být soustředěno veškeré dříví určené do příjmu dříví.
- 2) Soustředování musí být provedeno způsobem, který maximálně omezí vznik erozních rýh pojezdem soustředovacího prostředku a vlečením kmenů, poškození nárůstu cílových dřevin na ploše s přirozeným zmlazením, a poškození stojících stromů.
- 3) Na stojící živé stromy nesmí být bez patřičného podložení uvazováno lano, kladky apod., strom nesmí být jako kladka použit. Stromy poškozené soustředováním - odřený kmen (báze kmene) - musí být ošetřeny vhodným fungicidem v termínech stanovených Smlouvou.
- 4) Potěžebními úpravami se rozumí asanace porostní plochy, skládek, lesních cest, lesních stezek a pěšin (ČSN 736108), vodotečí a meliorační sítě, oplocenek a jiných zařízení poškozených těžbou a transportem dříví musí být započata neprodleně po provedení Těžební činnosti v příslušném Porostu a dokončena nejpozději do 30 dnů po ukončení těžebních prací. Lhůta 30 dnů neplatí v případě časového prolínání realizace těžby se zadáním další těžby, jejíž přibližování bude prováděno po stejné trase zásahu. A dále tato lhůta neplatí pro zajištění bezpečné průjezdnosti lesních cest 1. - 3. třídy (ČSN 736108), značených turistických a jiných tras, chodníků, a zajištění průtočnosti vodotečí a meliorační sítě, které musí být provedeny vždy do konce pracovní směny. V oblastech označených v Zadávacím listu jako ohrožené vodní erozí musí být asanace erozních rýh provedena do konce směny následující po směně, při které erozní rýha vznikla. Při poškození oplocenky musí být do konce pracovní směny, při níž k poškození došlo, provedena provizorní oprava, zabraňující vstupu zvěře do oplocenky. Poškození oplocenky bude ihned oznámeno Lesům ČR. Definitivní oprava oplocenky bude provedena současně s ukončením těžebních prací ohrožujících pádem stromu oplocenku. V rámci asanace budou uvedeny veškeré vývraty do stabilní polohy ve všech Porostech, kde to je s použitou těžební technologií možné. Za stabilní polohu vývratu pro tyto účely lze považovat vrácení kořenového koláče do původní polohy nebo jeho překlopení na Pařez tak, aby nemohlo dojít k samovolnému uvolnění.
- 5) Předpokládá se, že přibližovací a dopravní síť je v dobrém stavu, odpovídajícím běžnému opotřebení. Sezná-li Smluvní partner nebo Lesy ČR před započítáním činností, že stav některé z cest je zhoršený, zachytí se výchozí stav v Zadávacím listu, včetně dohody o časovém harmonogramu provádění činností a vzájemného podílu na nápravě a úhradě případných škod.
- 6) Není-li písemnou dohodou smluvních stran stanoveno jinak, je nepřípustné na Lokalitě OM v průběhu těžby a přibližování dříví skládkovat dříví pocházející z jiných Porostů, než pro které je konkrétní Lokalita OM určena.

V. Odvoz dříví

- 1) Klasifikace LDS:

Třída	Kategorie	Max. rychlost v km/hod	Poznámka	Souhlas LS k vjezdu
1L	5,0/40	40	celoroční provoz bez omezení	není potřeba
1L	4,5/30	30	celoroční provoz bez omezení	není potřeba
1L	4,0/30	30	celoroční provoz bez omezení	není potřeba
2L	5,0/30	30	sezónní provoz	souhlas součástí zadávacího listu
2L	4,5/30	30	sezónní provoz	souhlas součástí zadávacího listu
2L	4,0/30	30	sezónní provoz	souhlas součástí zadávacího listu
2L	3,5/20	20	sezónní provoz	souhlas součástí zadávacího listu
3L	3,5/15	15	pouze v příznivých podmínkách	souhlas součástí zadávacího listu
3L	3,0/15	15	pouze v příznivých podmínkách	souhlas součástí zadávacího listu

- 2) Smluvní partner je povinen při odvozu dříví dodržovat nejvyšší povolené hmotnosti (limitní) silničních vozidel, zvláštních vozidel a jejich rozdělení na nápravu dle platné právní úpravy (vyhlášky MDS č. 341/2014 Sb., o schvalování technické způsobilosti a o technických podmínkách provozu vozidel na pozemních komunikacích, ve znění pozdějších předpisů) a nepřekročit nejvyšší povolené rozměry vozidel. Poškození LDS vzniklé porušením tohoto omezení se nepovažuje za běžné opotřebení LDS.

PŘÍLOHA č. T3 CENÍK TĚŽEBNÍCH ČINNOSTÍ

pro modelové hodnoty soustředování dříví na Lokalitě OM vyplývající z této Přílohy

Měrná jednotka =
Kč/m³

skupina dřevin	-0,09	-0,14	-0,19	-0,29	-0,49	-0,69	-0,99	+1,00
jehličnaté	300	260	220	180	160	140	120	100
listnaté	300	260	220	180	160	140	120	100

Modelové hodnoty soustředování dříví (P - OM)

Měrná jednotka =
Kč/m³

skupina dřevin	-0,09	-0,14	-0,19	-0,29	-0,49	-0,69	-0,99	+1,00
jehličnaté	367	359	311	258	215	193	195	177
listnaté	373	361	325	288	239	213	224	197

Modelové hodnoty výroby dříví na OM (vč. těžby)

Měrná jednotka =
Kč/m³

skupina dřevin	-0,09	-0,14	-0,19	-0,29	-0,49	-0,69	-0,99	+1,00
jehličnaté	667	619	531	438	375	333	315	277
listnaté	673	621	545	468	399	353	344	297

Modelové hodnoty vyklizování dříví (P - VM)

Měrná jednotka =
Kč/m³

skupina dřevin	-0,09	-0,14	-0,19	-0,29	-0,49	-0,69	-0,99	+1,00
jehličnaté	300	248	186	132	105	90	82	69
listnaté	303	248	191	140	112	95	89	74

PŘÍLOHA č. T4 DEFINICE CENÍKOVÝCH KÓDŮ TĚŽENÉHO DŘÍVÍ

Specifikace druhu těžby

10xx – PÚ a MÚ podrostní – těžba vyžadující minimalizaci škod na ponechaných stromech či přirozeném zmlazení (všechny fáze podrostní obnovy) včetně současně zpracovávané nahodilé bez vzniku holiny (CK 1010, 1020, 1030, 1040 a normální kvality 1000) – charakteristické jsou požadavky na směrové kácení, sortimentní metody, dodržování trasy linek, zatírání event. poškozených stromů i na ploše těžby (zahrnuje původní CK 10xx a 40xx), při které obvykle nevzniká holina.

30xx – MÚ těžba na holině – MÚ těžby nezahrnuté do výše uvedeného; druh těžby 30 se používá pro vykazování úmyslných mýtních těžeb (případně mimořádných těžeb), po kterých vzniká holina (CK 3000). Dále pro vykazování nahodilých těžeb zpracovávaných společně s mýtní úmyslnou těžbou, po kterých vzniká holina (CK 3010, 3020, 3030, 3040) a pro vykazování dříví běžné kvality z nahodilých těžeb, po kterých vzniká holina (CK 3000).

90xx - Nahodilá těžba - kód druhu těžby 90 se používá pro vykazování samostatných nahodilých těžeb, kdy je dříví zpracováváno na ploše nebo roztroušené v porostu (CK 9010, 9020, 9030, 9040) a nespadá do druhu těžby 10 nebo 30.

Specifikace kvality dříví

- **xx0x – běžná** - dříví neodpovídající specifikaci ostatních kvalit.
- **xx1x – souše** - odumřelé suché stromy bez asimilačních orgánů.
- **xx2x – kůrovcové** – dříví zadané ke zpracování v režimu Přílohy č. Z3 jako kůrovcem napadené dříví, včetně stojících lapáků.
- **xx3x – lapák** - evidované ležící stromy připravené pro kontrolu a hubení kůrovců.
- **xx4x – živelná** – vývraty, zlomy a stromy s kmenem poškozeným náhlým ohybem působením abiotických činitelů (vítr, sníh, námraza). Za zlom jsou považovány stromy poškozené před těžbou zlomením či viditelným nalomením kmene (v příčném či podélném směru) v místě s tloušťkou větší než 16 cm (včetně), pro předmýtní těžby do 40 let věku je tloušťkový limit 12 cm (včetně).
- **xx9x – bez rozlišení** – kvalitativní kód dříví určený pro projektování nahodilých těžeb, u nichž při tvorbě Projektu nelze stanovit podíly jednotlivých kvalit. Použití tohoto kódu pro vykazování skutečností se nepřipouští.

PŘÍLOHA č. T5 ŘADIČ VÝKONŮ TĚŽEBNÍCH ČINNOSTÍ

Agregace technologií

V projektech a při vykazování skutečnosti budou použity neagregované technologie dle tabulky.

Agregovaná technologie	Číslo technologie v projektu	Název
těžba	0	těžba
traktorová	22	traktor P-OM
	77	vyv.traktor P-OM
koňský potah	11	kůň P-OM
kombinovaná	12	kůň P-VM + traktor
	17	kůň P-VM + vyv.traktor
	27	traktor P-VM + vyv.traktor
harvestorová	47	harvestor + vyv.traktor
lanovková	15	kůň P-VM + lanovka
	25	traktor P-VM + lanovka
	52	lanovka P-VM + traktor
	55	lanovka P-OM
	57	lanovka P-VM + vyv.traktor
	54	lanovka s harv.hlav.P-OM
	62	kůň + lanov.P-VM + traktor
	67	kůň + lan.P-VM + vyv.traktor

PŘÍLOHA č. Z1 VZOR ZADÁVACÍHO LISTU - ZADÁVACÍ LIST TĚŽEBNÍCH ČINNOSTÍ

Zakázka/xxx/yvy/rrrr

Zadávací list těžebních činností

Lesní správa: _____ Revír: _____

SÚJ: _____ Porostní skupina _____

Plocha porostní v ha: _____ Plocha těžebního zásahu v ha: _____

Druh těžby: _____ m³ celkem: _____

Dřevina	m3	termín				

Barva vyznačení - Těžebního zásahu: _____ Přibližovacích linek: _____

Určení skládky: _____

Technologie přibližování: _____

Předpokládaný termín - Zahájení: _____ Ukončení: _____

Popis stavu přibližovací a odvozní sítě: _____

DL vyhotoví: Za LČR Za SP

Zvláštní podmínky: zóna CHKO OP Vodních zdrojů ZCHÚ Jiné

Dne: Za Lesy ČR předal Za SP převzal

Převzetí Porostu - pracoviště po dokončení prací

TČ provedena v souladu s projektem a ZL a potěžební úpravy dokončeny*

Zjištěné závady*:

Závady odstraněny dne:

Dne: Za Lesy ČR převzal Za SP předal

* nehodící se škrtněte

PŘÍLOHA č. Z1 VZOR ZADÁVACÍHO LISTU - OBJEDNÁVKA - ZADÁVACÍ LIST DLE PŘÍLOHY Z3

Evidence kůrovcových stromů a zadání jejich asanace č.	[]	ze dne	[]
Adresa dodavatele:	Adresa odběratele: Lesy České republiky, s.p. :		
PSČ:	PSČ:		
IČO: DIČ:	IČO: DIČ:		

por.	ks	m3	požadovaný termín	požadovaný způsob asanace	zjištěno dne	objednáno dne	podpis	zpracováno m3	zpracováno datum	Poznámka

PŘÍLOHA č. Z2 OSTATNÍ INFORMACE

Podíl nahodilých těžeb v uplynulých letech LHP [%]	15
-----------------------------------------------------------	-----------

Minimální počet THP	1
----------------------------	----------

Informace o SUJ: část LHC 1235 - ZNOJMO 1 : výměra (porostní půda)=1 146 ha, členěno na 1 revír.			
Specifika SÚJ:	Zvlněné území s krátkými prudkými svahy směřující do údolních niv potoků. Oblast je známá extrémními výkyvy v počasí.		
Kontaktní osoba pro zakázku je lesní správce Ing.Václav Lukášek, tel.602586149			
Zastoupení PLO a LVS: PLO 33- 97% ,PLO 35- 3%, LVS: 1- 65%, 2- 34%, 3- 1% porostní půdy. ZCHÚ - 1ha, EVL: Mikulovský les - 70ha, Řeka Rokytná -2 ha			
Sadební materiál: Dle tabulky SM.			
Minimální plošný rozsah výchovných zásahů do 40 let je 38 ha			
Podíl výchov z přirozené obnovy je 20%			
Obvyklý podíl těžeb v kvartálech:			
	úmyslná	nahodilá	celkem
1.kvartál	22%,	8%,	30%.
2.kvartál	18%,	2%,	20%.
3.kvartál	18%,	2%,	20%.
4.kvartál	28%,	2%,	30%.
celkem	86%,	14 %,	100%.
Přepočtové koeficienty pro příjem v hraních jsou stanoveny:			
Smrk, Jedle	... 0,64		
Borovice, Modřín, Douglaska	... 0,61		
Listnaté	... 0,54		
těžební zbytky	... 0,45		
Obvyklý podíl starých zlomů (bajonetů) 1 %, toto dříví je zařazováno do kvality dříví běžná (CK xx00)			
Rámcová zastoupení hlavních dřevin v jednotlivých cenkových skupinách dřevin:			
SD 1 (SM,JD,DG)	SM 99 %, DG 1 %		
SD 2 (BO)	BO 100%		
SD 3 (MD)	MD 100%		
SD 4 (BK,JV,JS)	BK 2 %, JV 36 %, JS 62 %		
SD 5 (DB,OR,TR)	DB 99 %, OR 0,4 %, TR 0,6 %		
SD 6 (OsL-T)	BR 5 %, AK 74 %, HB 20 %, OST 1 %		
SD 7 (OsL-M)	OL 31 %, TPS 14 %, LP 45 %, OS 4 %, VRX 5 % , OST1 %		
Sadební materiál LČR: 90270 topol šedý 0,1 tis.ks (GRANT- lesní školka Baroza,s.r.o. sazenice budou dodány na založiště) 40000 semena dubů 90 kg, 42000 350 kg, 43 000 9 kg ,71000 semena ořešáku černého 550 kg. 20240 borovice lesní 30 tis.ks a 20250 borovice lesní 30 tis.ks- sazenice vypěstované v lesní školce Višňové			
Blížší definice cenkových kódů PČ:			
Všechna níže uvedená % technologií a chemikálií odpovídají dlouhodobému průměru a nejsou závazné, protože se mohou po dohodě s revírníkem zadávacími listy měnit. Použité chemické prostředky musí být schváleny Mze pro použití v lesním hospodářství v aktuálním znění a jejich změny musí být schváleny revírníkem.			
Z důvodu certifikace lesů PEFC nebudou použity přípravky s účinnými látkami zařazenými do kategorie 1A a 1B dle klasifikace WHO.			
11010	Možný podíl mechanizovaného shrnování klestu 0 %, jehličnatý klest 96 %		
11110	Možný podíl mechanizovaného shrnování klestu 0 %, jehličnatý klest 96 %		
11170	Jedná se o dočištění ploch po mechanizovaném sběru klestu prodaného u P.		
11410	Drcení klestu po těžbě těžkou frézou.		
11610	Celoplošné dočištění ploch po těžbě , použití JMP a křovinořezu při odstranění patra keřů.		
12020	Příprava půdy v pruzích za použití křovinořezu 90%, TTS a KROMBERGR 10%. Pruhy musí mít takovou		

	šířku, aby bylo ošetřeno 70% z celkové plochy.
12050	Z cca 38% křovinořez+ stahování, z cca 20% kombinace křovinořez+JMP+stahování, drtič cca 42% , rozhrnutí a rozprostření hmoty nehroubí po celé ploše, její rozdrčení, převrácení a smíšení horního půdního horizontu do hloubky min. 20cm, odstranění a zpracování zbytků porostů nežádoucích dřevin
12060	Z cca 100% herbicidy na bázi derivátu kyseliny fosforečné (ostružina ,třtina).Pruhy musí mít takovou šířku, aby bylo ošetřeno 70% z celkové plochy.
12070	Z cca 100% herbicidy na bázi derivátu kyseliny fosforečné (ostružina ,třtina).
12120	Možný podíl mechanizované přípravy 100 % (KROMBERGR).Pruhy musí mít takovou šířku,aby bylo ošetřeno 40% z celkové plochy.
12170	Z cca 100% herbicidy na bázi derivátu kyseliny fosforečné (ostružina ,třtina).
Procentický podíl opakované sadby v posledních letech 25 %, tímto není dotčena smluvní odpovědnost za kvalitu SM a výsadby sazenic. Obalovaná sadba- sadební materiál je pěstován v maloobjemových umělých sadbovačích na vzduchovém polštáři.	
16020	Možný podíl sadby rýhovacím strojem 0%.
16210	Z cca 39% jamky 25*25, cca 31% jamky 35*35 , cca 30 % motorový jamkovač.
16220	Ze 100% ruční i sadbovačem i na obalovaný SM. Možný podíl sadby rýhovacím zalesňovacím strojem 0%.
22010	Z cca 90% budou oplocenky o výšce 150 cm, cca 10% oplocenky 160cm.
22020	Z cca 90% budou polozávěsné oplocenky o výšce 150 cm, z cca 10% 160cm.
22050	Jako 22010 s přidáním vodorovného rahna v horní nebo dolní části dle rozhodnutí revírníka.
22210	Rozebírání a likvidace drátěných oplocenek do 180 cm včetně-zahrnuje likvidaci včetně odvozu materiálu.
22310	Rozebírání a likvidace dřevěných oplocenek do 180 cm včetně- zahrnuje podle zadání revírníka uložení na místě (cca 10% objemu), nebo odvezení na určené místo k opětovnému oplocení, uložení nebo spálení. V případě spálení úklid zbylých kovových částí.
22980	opravy oplocenek s úplnou výměnou oplocení (dodání nosných dílů i pletiva) budou placeny stejně jako stavba nového oplocení, jejich předpokládaný rozsah je obsažen ve výkonu oplocování a příslušném druhu oplocení (dřevěné, drátěné). Oprava s výměnou nosných dílů oplocenky (sloupy cca 90%,vzpěry cca 10%) bude placena výkonem opravy oplocenek, cenou nabídnutou v rámci OZŘ na činnosti 22980.Drobné opravy budou placeny hodinovými sazbami z činnosti 58xxx. Oprava oplocenek musí být zahájena nejpozději další pracovní den po předání objednávky revírnikem. Součástí objednávky je rozsah a způsob provedení opravy. Součástí provedení opravy je vyhnání veškeré případně vniklé zvěře (popř. i hospodářského zvířectva) z oplocenky.
23010	Kontrolní oplocenky: oplocená plocha 6x6 m, oplocení plochy drátěným pletivem o výšce pletiva 2m, sloupky oplocení musí být z materiálu, jehož životnost je delší než 10 let. Oplocenka musí být vybavena brankou nebo přelezem.
23110	Z cca 40% Lentacol, cca 50% Aversol, cca 10% Aversol nástřik.Obměna z důvodů navykání zvěře. Nátěry kultur repelenty - musí být natřen terminální výhon, popř. náhradní prýt. Na plochách uměle zalesněných musí být provedena ochrana u všech jedinců cílových dřevin.
23120	Z cca 2% postřik Aversol, cca 26% Morsuvin, cca 10% Nivus, cca 62% Cervacol.Obměna z důvodů navykání zvěře. Nátěry kultur repelenty - musí být natřen terminální výhon, popř. náhradní prýt. Na plochách uměle zalesněných musí být provedena ochrana u všech jedinců cílových dřevin.
23330	Z cca 38% plastový oplůtek -oplůtek o průměru 20cm a výšce 130cm + 2 kolíky o průměru min.5 cm MD,DB, AK.Z cca 41% drátěný oplůtek - oplůtek o průměru 20cm a výšce min 130cm +2 kolíky o průměru min.5cm MD,DB,AK, pletivo ve spodní část min. 60cm dráty ve vzdálenosti 5cm. Z cca 21% oprava oplůtků a výměna kolíků o průměru min. 5cm DB,AK,MD
23510	Použití pachového odpuzovače k sazenicím

24020	Ožínání ručně cca % (z toho cca 79% pruhy 80cm ,z cca 1% pruhy 100cm a 20% pruhy 120cm,) Z cca 36% vyžínání mechanizované (z toho cca 100% křovinořezem pruhy 120cm).
24030	Ožínání celoplošně z toho cca 65% ručně a z cca 35% mechanizované.
24420	Z cca 94% herbicidy na bázi glyfosátu (běžná buřeň). Z 6% skupina přípravků na bázi fluazifop-P-butylu. Pruhy musí mít takovou šířku, aby bylo ošetřeno min 70% z celkové plochy. Pruhy budou umístěny z cca 50% mezi řádky sazenic a z cca 50% na řadě sazenic. Koncentraci přípravků a dávkování určí na základě stupně zabuřnění složení a výšky buřené revírník LČR a to až na maximální hranici uvedenou výrobcem.
24430	Z cca 44% herbicidy na bázi glyfosátu (běžná buřeň).Z 56% skupina přípravků na bázi fluazifop-P-butylu. Koncentraci přípravků a dávkování určí na základě stupně zabuřnění složení a výšky buřené revírník LČR a to až na maximální hranici uvedenou výrobcem.
24510	Odstranění škodících dřevin z cca 90% do 4000 jedinců Vyřezání jedinci budou kráceni na sekce maximálně 2m dlouhé.
25010	Z cca 93% skupina přípravků na bázi pyrethroidů (nutno použít barvivo.), cca 7% repelenty ostatní + skupina přípravků na bázi pyrethroidů.
26020	Přípravky schválené pro lesní hospodářství. Aplikace do nor průměrně 35 ks dávek na ha, celkové hektarové množství přípravku maximální přípustné dle etikety.
31010	Výška porostu cca 2m. Z cca 100% mechanizované z toho cca 90% JMP a z cca 10% křovinořezem. Do výšky porostu cca 1 m bude proveden schematický zásah (křovinořez), vyžne se 100cm široký pruh, 100 cm se ponechá , v něm se provede individuální výběr. Nad 1m výšky porostu individuální výběr (JMP) rovnoměrně a v rozsahu odpovídajícím počtu jedinců zalesnění cílových dřevin.
31310	Z cca 75% z umělé obnovy, cca 25% z přirozené obnovy (z celku cca 46% prořezávek do 4m a cca 54 % nad 4m). Vyřezání jedinci budou kráceni na sekce maximálně 2m dlouhé.
31610	Linky široké 3m, vzdálenost linek dle pokynů příslušného revírníka. Pařízky seřezávat s terénem, vyřezání jedinci budou kráceni na sekce maximálně 2m dlouhé. U části náletových porostů je plánované schematické rozčlenění frézou.
32310	Počet vyřezávaných jedinců z cca 85% do 1 tis.ks/ha z cca 15% nad 1 tis.ks/ha. Vyřezání jedinci budou kráceni na sekce maximálně 2m dlouhé.
35010	do 500 ks/ha do výšky 2 m.
35110	Ochrana repelenty v počtu do 500ks/ha, do 2m výšky kmene.
36010	Deskové lapače PVC jsou k dispozici na lesní správě včetně feromonových odparníků. lapače upevnit na dva kůly o průměru min. 5cm ve výšce horní hrany cca 1,5 m, pokud není k dispozici spec. držák.
36110	Lapák odvětvit, zapsat na čelo kmene datum položení, číslo lapáku dimenzi kusu a zakrýt větvemi po celé jeho délce .Asanace odvozem je zahrnuta v ceně za položení lapáku .Cena za pokácení a odvětvení je zahrnuta v ceníku za těžbu.
36160	Přípravky na bázi pyrethroidů.
36330	Přípravky na bázi pyrethroidů. Asanace lapáku a kůrovcového dříví chemická - musí být provedena rovnoměrně po celém povrchu kmene včetně otočení. Provedení postřiku musí být účinné a zřejmě - použití barviva.
58110 - 58160	Hodinové sazby budou používány na drobné práce i v rámci ostatních výkonů.
58410	Údržba rozdělovací sítě a majetkových hranic- výřez náletů a nárostů, ořezání větví do výšky 3m na rozdělovací síti, jejich rozřezání na sekce o délce 2 m a uložení spolu s příp. těžebními zbytky a klestem do hromad mimo rozdělovací síť.
Na SUJ se předpokládá těžba i v rizikových oblastech, v lokalitách hůře dostupných pro běžnou lesní techniku i v lokalitách s	

omezeným způsobem hospodaření:
- veřejné komunikace, železnice, elektrovedy, jiné nadzemní rozvody, blízkost staveb, chatové osady atp.
- ZCHÚ, PHO
Za služby těžební činnosti, při nichž lze strom pokácet a přiblížit za použití běžné lesní techniky (JMP, kůň, UKT, SLKT, VT, HT), nebudou Smluvnímu partnerovi hrazeny žádné vícenáklady.
Do některých porostů v rámci SUJ je komplikovaný přístup přes pozemky, se kterými nemají Lesy ČR právo hospodařit; Lesy ČR mohou v konkrétních případech požadovat po Smluvním partnerovi předložení uzavřené písemné dohody o vstupu a užívání takových pozemků; Lesy ČR poskytnou Smluvnímu partnerovi součinnost v rozsahu zjištění vlastníků pozemků, případně kontakt na tyto vlastníky, je-li jim znám.
V předemýtních těžbách může být ze strany Lesů ČR požadováno zpracování veškerého objemu hmoty tyčí.
Veškeré hodnoty průměru (tloušťky) dříví udávané v číselnících, nejsou-li blíže specifikovány, jsou považovány za hodnoty středového průměru měřeného v kůře.
Předmětem příjmu dříví je veškerá hmota hroubí, není-li dohodnuto jinak; předmětem příjmu dříví je veškerý objem tyčí, je-li jejich výroba v Zadávacím listu požadována.
Každý jednotlivý list číselníku v konkrétní porostní skupině bude opatřen vzestupným pořadovým číslem.
Hmota dlouhého dříví hroubí se středovým průměrem do 19 cm včetně, jejíž výsledný objem je nižší než "0" (podle "Souboru tabulek pro krychlení surového dříví v desetínách", doporučeno Mze, 1996; resp. podle "Tabulek pro krychlení surového dříví v 0,1 m3, 2. upravené vydání UHÚL 1990 č.p. 164/90) může být zpracovávána a evidována jako surový kmen hmotového čísla "00" o objemu 0,03 m3.
Veškeré údaje na čele dříví musí být čitelné, použítá křída musí být lesnická (barva modrá nebo černá), čísla vyražená číslavačkou (dimenzírkou) musí být přiměřeně opatřena signovací černou barvou.
Průměrná hmotnost:
- je hodnota vypočítaná jako podíl celkového objemu vytěženého dříví a počtu vytěžených stromů; zjišťuje se za porostní skupinu, druh těžby, dřevinu a měsíc (není-li v Zadávacím listu dohodnuto jinak),
v případě, že bude zjištěno v MÚ těžbách jen účelové vytěžení částí porostu, která zkreslí průměrnou hmotnost bude pro účely fakturace vytěžené části porostní skupiny použita projektovaná hmotnost; po dotěžení celé porostní skupiny bude odvozena skutečná hmotnost a zpětně aplikována na celou porostní skupinu.
Příjem dříví při "P":
- do konce každé pracovní směny musí být veškeré vytěžené dříví v porostní skupině změřeno a adjustováno.
Příjem dříví na "OM":
- příjem dříví na lokalitě "OM" v konkrétní porostní skupině je možný pouze s předchozím písemným souhlasem Lesů ČR uvedeným na Zadávacím listě,
- při použití sortimentní technologie mohou Lesy ČR umožnit hromadný příjem dříví na "OM" v hráních,
- Lesy ČR mohou povolit příjem dříví na "OM" u "klasické výroby" jednotlivě měřených kusů, přičemž musí být zachována možnost kontroly vyrobeného dříví ze strany Lesů ČR - stav uloženého dříví na "OM" (délka, průměr) musí souhlasit s hodnotami, které budou deklarovány v předloženém číselníku; do konce pracovní směny musí být veškeré kusy změřeny a adjustovány, přibližování dříví musí probíhat kontinuálně - bez prodlevy,
- z těžebních porostů musí být přiblížena veškerá hmota hroubí, včetně hmoty tyčí (je-li jejich výroba požadována).
Hromadné měření dříví na "OM" v hráních:
- dříví musí být řádně uloženo v hráních, které musí splňovat kritéria měřitelnosti: výřezy stejné délky, minimálně 10 uložených kusů, maximální délka ukládaných výřezů 6 m; hráň která nespĺňuje kritéria měřitelnosti a všechny jednotlivé kusy které jsou součástí hráně (podvaly a pod.) budou přijímány v souladu s přílohou T2 Smlouvy, přičemž výřezy postačí popsat (adjustovat) - průměrem lesnickou křídou (dle přístupnosti),
- Smluvní partner je povinen zajistit ukládání dříví do hrání tak, aby byla hráň přístupná k měření z obou stran (není-li dohodnuto v Zadávacím listu jinak),
- průměrná hmotnost bude přednostně zjišťována z vyznačených stromů k těžbě, dále může být zjišťována počítáním oddenkových kusů v hráních, počítáním pařezů; v předemýtní úmyslné těžbě lze zjišťovat průměrnou hmotnost na zkusných plochách, v minimálním počtu 1 zkusná plocha o výměře 0,04 ha na 1 ha porostní skupiny,
- předpokládané zastoupení objemu dříví dle specifikace kvality (v souladu s Přílohou T4) bude dohodnuto předem, při zadání pracoviště,
- Smluvní partner zajistí na konci každé pracovní směny barevné označení obrysů všech hrání (dle přístupnosti), na kterých bylo v pracovní směně ukládáno dříví (nebude-li v Zadávacím listu dohodnuto jinak),
- měření hrání: hráň se měří z obou stran (dle přístupnosti); hráň se rozměří na středy 1m sekcí - středy sekcí budou označeny svislou, min 10 cm dlouhou, čarou; konec poslední úplné sekce bude označen svislou přerušovanou čarou; v místě označení středu sekce bude změřena její výška v cm - dolním bodem měření je podval, pomyslný podval, terén (žádné vzduchové mezery

ani kořenové náběhy se nekompensují, pouze cizí tělesa jako je kámen, pařez atd.); horním bodem měření je místo, kde protíná pomyslný střed sekce vrchní hranu čela nejvýše uloženého výřezu, "trefíme-li se" do mezery mezi čela výřezů, která nedosahuje svou velikostí ani cca průměrné tloušťky výřezu uloženého v hrání, měříme cca po místo, kde se hrany sousedních výřezů pomyslně dotýkají; naměřená výška bude čitelně napsána ve středu měřené sekce v cm; u poslední neúplné sekce bude napsána naměřená výška středu neúplné sekce krát šířka neúplné sekce; měření výšek jednotlivých sekcí hraně je obecně založeno na náhodném uložení dříví – jakékoliv účelové upravování hraní je nepřipustné,
- do číselníků se uvedou mimo jiné všechny naměřené hodnoty hraní, zvolený přepočtový koeficient a výsledný objem v setinách m ³ ; objem bude zjištěn podle přepočtových koeficientů, uvedených níže,
- budou-li v hrání uloženy sortimenty jímž náleží různý přepočtový koeficient, bude pro potřeby zjištění objemu dříví v hrání použit koeficient vyšší.
Asanace místa těžby a okolí:
- u povýrobních úprav, které vyžadují nasazení jiné, než běžné lesní techniky pro přibližování dříví, se mohou Lesy ČR se Smluvním partnerem dohodnout na termínu provedení prací delším, než 30 dní od ukončení těžebních činností v porostní skupině.
- v rámci asanace místa těžby budou veškeré vývraty (kořenové koláče) uvedeny do původní polohy, je-li to možné za použití běžné lesní techniky pro přibližování dříví.
Zadavatel připouští i použití jiných, kvalitativně a technicky obdobných řešení po vzájemné dohodě.
Požadavek na sazenice dle PLO bude upřesněn v ročním projektu jar. a pod. zalesňování dle revírů a JPRL na zadávacích listech.
U lapáků a kůrovcového dříví bude upřednostňována asanace včasným odvozem.
U neobjednané chemické asanace nebude proplacena odměna za včasnou asanací
Maximální délka vyráběného a přijímaného dříví bude do 25 m.
- Lesy ČR mohou povolit příjem dříví na "OM" u "klasické výroby" jednotlivě měřených kusů, přičemž musí být zachována možnost kontroly vyrobeného dříví ze strany Lesů ČR - stav uloženého dříví na "OM" (délka, průměr) musí souhlasit s hodnotami, které budou deklarovány v předloženém číselníku; do konce pracovní směny musí být veškeré kusy změřeny a adjustovány, přibližování dříví musí probíhat kontinuálně - bez prodlevy,
- z těžebních porostů musí být přiblížena veškerá hmota hroubí, včetně hmoty tyčí (je-li jejich výroba požadována).
Hromadné měření dříví na "OM" v hraních:
- dříví musí být řádně uloženo v hraních, které musí splňovat kritéria měřitelnosti: výřezy stejné délky, minimálně 10 uložených kusů, maximální délka ukládaných výřezů 6 m; hraně která nespĺňuje kritéria měřitelnosti a všechny jednotlivé kusy které jsou součástí hraně (podvaly a pod.) budou přijímány v souladu s přílohou T2 Smlouvy, přičemž výřezy postačí popsat (adjustovat) - průměrem lesnickou křídou (dle přístupnosti),
- Smluvní partner je povinen zajistit ukládání dříví do hraní tak, aby byla hraně přístupná k měření z obou stran (není-li dohodnuto v Zadávacím listu jinak),
- průměrná hmotnatost bude přednostně zjišťována z vyznačených stromů k těžbě, dále může být zjišťována počítáním oddenkových kusů v hraních, počítáním pařezů; v předemtytní úmyslné těžbě lze zjišťovat průměrnou hmotnatost na zkusných plochách, v minimálním počtu 1 zkusná plocha o výměře 0,04 ha na 1 ha porostní skupiny,
- předpokládané zastoupení objemu dříví dle specifikace kvality (v souladu s Přílohou T4) bude dohodnuto předem, při zadání pracoviště,
- Smluvní partner zajistí na konci každé pracovní směny barevné označení obrystů všech hraní (dle přístupnosti), na kterých bylo v pracovní směně ukládáno dříví (nebude-li v Zadávacím listu dohodnuto jinak),
- měření hraní: hraně se měří z obou stran (dle přístupnosti); hraně se rozměří na středy 1m sekcí - středy sekcí budou označeny svíslou, min 10 cm dlouhou, čarou; konec poslední úplné sekce bude označen svíslou přerušovanou čarou; v místě označení středu sekce bude změřena její výška v cm - dolním bodem měření je podval, pomyslný podval, terén (žádné vzduchové mezery ani kořenové náběhy se nekompensují, pouze cizí tělesa jako je kámen, pařez atd.); horním bodem měření je místo, kde protíná pomyslný střed sekce vrchní hranu čela nejvýše uloženého výřezu, "trefíme-li se" do mezery mezi čela výřezů, která nedosahuje svou velikostí ani cca průměrné tloušťky výřezu uloženého v hrání, měříme cca po místo, kde se hrany sousedních výřezů pomyslně dotýkají; naměřená výška bude čitelně napsána ve středu měřené sekce v cm; u poslední neúplné sekce bude napsána naměřená výška středu neúplné sekce krát šířka neúplné sekce; měření výšek jednotlivých sekcí hraně je obecně založeno na náhodném uložení dříví – jakékoliv účelové upravování hraní je nepřipustné,
- do číselníků se uvedou mimo jiné všechny naměřené hodnoty hraní, zvolený přepočtový koeficient a výsledný objem v setinách m ³ ; objem bude zjištěn podle přepočtových koeficientů, uvedených níže,
- budou-li v hrání uloženy sortimenty jímž náleží různý přepočtový koeficient, bude pro potřeby zjištění objemu dříví v hrání použit koeficient vyšší.
Asanace místa těžby a okolí:
- u povýrobních úprav, které vyžadují nasazení jiné, než běžné lesní techniky pro přibližování dříví, se mohou Lesy ČR se Smluvním partnerem dohodnout na termínu provedení prací delším, než 30 dní od ukončení těžebních činností v porostní skupině.

- v rámci asanace místa těžby budou veškeré vývraty (kořenové koláče) uvedeny do původní polohy, je-li to možné za použití běžné lesní techniky pro přibližování dříví.

Zadavatel připouští i použití jiných, kvalitativně a technicky obdobných řešení po vzájemné dohodě.

Požadavek na sazenice dle PLO bude upřesněn v ročním projektu jar.a pod. zalesňování dle revírů a JPRL na zadávacích listech.

U lapáků a kůrovcového dříví bude upřednostňována asanace včasným odvozem.

U neobjednané chemické asanace nebude proplacena odměna za včasnou asanaci

Maximální délka vyráběného a přijímaného dříví bude do 25 m.

PŘÍLOHA č. Z3 OBRANA A OCHRANA PROTI KŮROVCŮM

Tato Příloha obsahuje nezbytné technické a technologické minimum pro zabezpečení obrany a ochrany proti kůrovcům, kterou se konkretizují a doplňují následující ustanovení Smlouvy.

I. Dříví napadené kůrovcem (kůrovcové dříví)

1) Lesy ČR se zavazují průběžně vyznačovat kůrovcové stromy, kůrovcové souše a stojící lapáky (dále jen „kůrovcové dříví“) a předávat Smluvnímu partnerovi objednávky - Zadávací listy zpracování s uvedením počtu kusů a odhadu objemu v m³, způsobu a termínu asanace kůrovcového dříví, a to obvykle jedenkrát týdně. Za kůrovcové dříví ve smyslu této Přílohy se považuje dříví předané Smluvnímu partnerovi Zadávacím listem.

2) Smluvní partner se zavazuje:

a) Zpracovat nejpozději do 30 kalendářních dnů a asanovat (odvézt z lesa nebo odkornit) do 31. března (v horských polohách nad 800 m n. m. do 30. dubna) kůrovcové dříví předané dle odst. 1) tohoto článku v období od 1. října do 15. března (v horských polohách nad 800 m n. m. do 15. dubna). Lhůta 30 dnů neběží po dobu nepřetržitě nepřístupnosti lokality z klimatických důvodů trávající déle než sedm po sobě jdoucích dní.

b) Zpracovat a asanovat kůrovcové dříví předané dle odst. 1) tohoto článku v období od 15. března (v horských polohách nad 800 m n. m. od 15. dubna) do 30. září v termínu a způsobem, který stanoví Lesy ČR při předání objednávky (čl. IV. této Přílohy), přičemž lhůta na zpracování včetně asanace nesmí být kratší než 5 pracovních dnů a delší než 15 kalendářních dnů v případě zpracování a asanace dle čl. IV. odst. 1 písm. a) a b) této Přílohy. V případě asanace odvozem dle čl. IV. odst. 1 písm. c) této Přílohy činí lhůta 15 kalendářních dnů. V případě nesouhlasu Smluvního partnera se způsobem asanace objednaným revírníkem rozhodne o způsobu asanace lesní správce. Doba od předání číselníků Lesům ČR do jejich potvrzení se do této lhůty nezapočítává.

c) Kůrovcové dříví, které bylo do stanoveného termínu od předání zpracováno a chemicky ošetřeno dle čl. IV. odst. 1 písm. b) této Přílohy, musí být soustředěno a odvezeno nejpozději do 30 kalendářních dnů od ošetření. Datum ošetření musí být uvedeno v Číselníku. Doba od předání Číselníků Lesům ČR do jejich potvrzení se do této lhůty nezapočítává.

3) V případě zvýšené gradace kůrovců má Smluvní partner za splnění podmínek uvedených v čl. X. odst. 6 Smlouvy nárok na příspěvek na zvýšené náklady spojené se zpracováním kůrovcového dříví ve výši tam uvedeně.

4) Lesy ČR se zavazují uhradit Smluvnímu partnerovi cenu písemně objednané asanace dle čl. IV. odst. 1 písm. a) a b) této Přílohy dle ceníku prací a níže uvedenou paušální náhradu nákladů vyvolaných přednostním zpracováním kůrovcového dříví v objednaném termínu a způsobu asanace.

5) Paušální náhrada činí:

a) Za každý jeden m³ kůrovcového dříví asanovaného v termínu a způsobu asanace dle objednávky podle čl. I. odst. 2 písm. a) této Přílohy 20 Kč/m³.

b) Za každý jeden m³ kůrovcového dříví asanovaného v termínu a způsobu asanace dle objednávky podle čl. I. odst. 2 písm. b) této Přílohy 50 Kč/m³.

6) Lesy ČR jsou oprávněny požadovat na Smluvním partnerovi zaplacení následujících smluvních pokut:

a) Za každý jeden m³ předaného kůrovcového dříví, které nebylo zpracováno nebo asanováno v souladu s čl. I. odst. 2 písm. a) této Přílohy, ve výši 50 Kč/m³.

b) Za každý jeden m³ předaného kůrovcového dříví, které nebylo zpracováno nebo asanováno v souladu s čl. I. odst. 2 písm. b) této Přílohy, ve výši 200 Kč/m³.

c) Za každý jeden m³ předaného kůrovcového dříví, které nebylo odvezeno v souladu s čl. I. odst. 2 písm. c) této Přílohy, ve výši50 Kč/m³.

d) Za každý jeden m³ předaného kůrovcového dříví, které nebylo zpracováno nebo asanováno v souladu s čl. I. odst. 2 této Přílohy, pokud v něm kůrovec dokončil vývoj (první výletové otvory), ve výši 500 Kč/m³.

Vznikem povinnosti Smluvního partnera zaplatit Lesům ČR smluvní pokutu ani jejím zaplacením není dotčeno, ani jakkoli omezeno, právo Lesů ČR na náhradu škody.

II. Dříví nenapadené kůrovcem

1) Lesy ČR se zavazují průběžně vyznačovat stromy určené k nahodilé těžbě a předávat Smluvnímu partnerovi objednávky zpracování s uvedením počtu kusů a odhadu objemu v m³, a to nejméně jedenkrát týdně. U nahodilé těžby ohrožené kůrovcem uvedou Lesy ČR v objednávce termín (stanovený tak, aby nedošlo k dokončení vývoje kůrovce) a způsob asanace (odvoz nebo odkornění – viz čl. IV. této Přílohy). Stanovený termín nesmí být kratší než 21 kalendářních dní.

2) Smluvní partner se zavazuje v takto stanoveném termínu zpracovat a asanovat dříví z nahodilé těžby označené v předaných objednávkách zpracování jako ohrožené kůrovcem.

3) Smluvní partner se zavazuje kontrolovat veškeré své zásoby dříví v kůře a v případě jeho dodatečného napadení kůrovci provést na svoje náklady včasnou a účinnou asanaci. V případě, že jsou vlastníky dříví Lesy ČR, jeho kontrolu provádějí a v případě potřeby jeho asanaci objednávají Lesy ČR.

4) Lesy ČR se zavazují uhradit Smluvnímu partnerovi cenu objednaného odkornění nebo chemické asanace v lese (dříví zadané dle odst. 1) věty druhé tohoto článku a dodatečně objednané asanace dříví dle odst. 3) věty druhé tohoto článku) dle ceníku prací a níže uvedenou paušální náhradu nákladů vyvolaných přednostním zpracováním dříví ohroženého kůrovcem.

5) Paušální náhrada činí za každý jeden m³ kůrovcem ohroženého dříví zpracovaného a asanovaného dle odst. 2) tohoto článku 20 Kč/m³.

6) V případě rozsáhlých kalamit má Smluvní partner za splnění podmínek uvedených v čl. X. odst. 6 Smlouvy nárok na příspěvek na zvýšené náklady spojené se zpracováním kalamitního dříví ve výši tam uvedené.

7) Lesy ČR jsou oprávněny požadovat na Smluvním partnerovi zaplacení následujících smluvních pokut:

a) Za každý jeden m³ dříví předaného dle odst. 1) a neasanovaného dle odst. 2) tohoto článku50 Kč/m³.

b) Za každý jeden m³ dříví předaného dle odst. 1) a neasanovaného dle odst. 2) tohoto článku, ve kterém kůrovec dokončil vývoj (první výletové otvory)..... 500 Kč/m³.

c) Za každý jeden m³ dříví v kůře dle odst. 3) tohoto článku na Lokalitě P a OM, ve kterém kůrovec dokončil vývoj (první výletové otvory) 500 Kč/m³.

Vznikem povinnosti Smluvního partnera zaplatit Lesům ČR smluvní pokutu ani jejím zaplacením není dotčeno, ani jakkoli omezeno, právo Lesů ČR na náhradu škody.

III. Lapáky

1) Lesy ČR se zavazují předávat písemně Smluvnímu partnerovi požadavky na zabezpečení protikůrovcové obrany ve smyslu ČSN 481000 (lapáky I. série, popřípadě otrávené lapáky, stojící lapáky) obsahující množství kusů lapáků v členění dle Porostů a revírů, a to nejpozději do 5. února, případný dodatek do 5. dubna. V případě, že ve lhůtě na položení lapáků budou lokality nepřístupné z důvodu souvislé sněhové pokrývky po souvislou dobu delší než sedm dní, Lesy ČR na základě výzvy Smluvního partnera k jednání o prodloužení této lhůty přiměřeně upraví tuto lhůtu pro uvedené lokality s ohledem na předpokládaný počátek rojení. Není-li Lesy ČR stanoveno jinak, pod pojmem lapák se rozumí pokácený a odvětvový kmen stromu upravený maximálně jedním

řezem, přikrytý po celé délce větvemi. Lýko kmene nesmí být při položení poškozeno mačkáním (např. harvestorovou hlavicí).

2) Lesy ČR se zavazují předávat požadavky na položení lapáků II. série případně dalších sérií písemně dle Porostů, s počtem vyznačených stromů, minimálně s týdenním předstihem před stanoveným termínem. Požadavky budou Lesy ČR předávat průběžně dle stupně napadení lapáků předchozí série.

3) Stromy určené na lapáky jsou Lesy ČR povinny vyznačit předem.

4) V případě lapáků dochází k převodu vlastnictví dříví na Smluvního partnera dnem objednání asanace.

5) Smluvní partner se zavazuje:

a) Položit lapáky I. série do 31. března, případný dodatek do 15. dubna. Nebude-li objednáno jinak, bude lapák přikryt po celé délce větvemi. V případě, že ve lhůtě na položení lapáků budou lokality nepřístupné z důvodu souvislé sněhové pokrývky po souvislou dobu delší než sedm dní, vyzve Smluvní partner Lesy ČR k jednání o prodloužení této lhůty.

b) Položit lapáky II. série, případně III. série, v termínu a dle rozpisu stanovených Lesy ČR.

c) Instalovat v porostech otrávené lapáky vždy do 15. dubna, nebude-li předem dohodnuto jinak.

d) Asanovat lapáky dohodnutým způsobem do 14 kalendářních dnů od objednávky asanace Lesy ČR.

6) Lesy ČR jsou oprávněny požadovat na Smluvním partnerovi zaplacení následujících smluvních pokut:

a) Za každý včas nepoložený nebo neasanovaný lapák 100 Kč.

b) Za každý včas neasanovaný lapák, ve kterém kůrovec dokončil vývoj (první výletové otvory) 500 Kč.

c) Za každý lapák přiblížený na OM nebo odvezený před převzetím objednávky jeho asanace 300 Kč.

Vznikem povinnosti Smluvního partnera zaplatit Lesům ČR smluvní pokutu ani jejím zaplacením není dotčeno, ani jakkoli omezeno, právo Lesů ČR na náhradu škody.

IV. Technologické postupy při zpracování a asanaci kůrovcového dříví

Smluvní partner se zavazuje dodržovat při zpracování a asanaci kůrovcového dříví tyto postupy, které dle místních podmínek lesní správce (revírník) písemně objedná v objednávce prací. V případě nesouhlasu Smluvního partnera se způsobem asanace objednaným revírníkem rozhodne o způsobu asanace lesní správce:

a) Odkornění. Kůrovcové dříví v případě výskytu larev a brouků, kteří nedokončili vývoj, bude na Lokalitě P ihned odkorněno.

b) Chemická asanace. Kůrovcové dříví převážně s výskytem hnědých brouků (kteří dokončují vývoj) bude na Lokalitě P účinně a v souladu s čl. VI. této Přílohy chemicky asanováno s otočením kmenů a nejpozději do 30 kalendářních dnů odvezeno. Datum asanace musí být vyznačeno v Číselníku.

c) Odvoz k asanaci. Kůrovcové dříví v kterémkoliv stádiu vývoje kůrovce bude do termínu asanace odvezeno k odběrateli nebo do provozovny Smluvního partnera, kde bude účinně asanováno.

V. Parametry provozoven a náhradních skládek

1) Provozovny. Asanace odvozem (varianta c) dle čl. IV. této Přílohy je možná jen za předpokladu, že Smluvní partner na základě písemné výzvy Lesů ČR v období od 1.5. do 30.9. na vlastní náklady umístí a adjustuje kontrolní lapače v počtu 1 ks/50 m obvodu provozovny a bude provádět jejich pravidelné kontroly. Současně Smluvní partner umožní Lesům ČR na těchto provozovnách fyzickou a dokladovou kontrolu.

2) Náhradní skládky. Smluvní partner je oprávněn zřídit náhradní skládku pro skladování kůrovcem ohroženého nebo asanovaného kůrovcového dříví. Umístění náhradní skládky bude předem odsouhlaseno Lesy ČR. Na obvodu náhradní skládky Smluvní partner na vlastní náklady umístí a adjustuje kontrolní lapače v počtu 1 ks/50 m obvodu a bude provádět jejich pravidelné kontroly. Současně Smluvní partner umožní Lesům ČR na těchto náhradních skládkách fyzickou a dokladovou kontrolu. V případě, že skladované dříví bude na náhradní skládce skladováno v režimu mokré skládky či jiného opatření zamezujícího šíření kůrovců, není nutné v lese provádět chemickou asanaci. Mokrou skládkou se rozumí uložení dříví ve vodě nebo pod trvalou závlahou.

3) Lesy ČR mohou požadovat odvoz kůrovcem ohroženého nebo asanovaného kůrovcového dříví na náhradní skládku za podmínek upravených vzájemnou dohodou.

4) Lesy ČR jsou oprávněny požadovat na Smluvním partnerovi zaplacení následujících smluvních pokut:

 Za každý neinstalovaný nebo neadjustovaný lapač dle odst. 1 a 2 tohoto článku ... 100 Kč/ks.

Vznikem povinnosti Smluvního partnera zaplatit Lesům ČR smluvní pokutu ani jejím zaplacením není dotčeno, ani jakkoli omezeno, právo Lesů ČR na náhradu škody.

VI. Chemická asanace

Veškerá chemická asanace může být prováděna pouze povolenými chemickými přípravky obarvenými smáčedlem, v souladu s příslušnými předpisy. Osoby, které budou provádět aplikaci přípravků, musí být prokazatelně proškoleny v souladu se Zákonem o rostlinolékařské péči.

VII. Výpočty náhrad a sankcí

Podkladem pro výpočet náhrad a sankcí podle této Přílohy jsou Číselníky vytěženého dříví. Smluvní partner se zavazuje odevzdávat tyto Číselníky Lesům ČR vždy tak, aby řádné převzetí asanace mohlo být provedeno nejpozději v druhý pracovní den následující po dni provedení asanace. V případě prodlení s odevzdáním Číselníku jsou Lesy ČR oprávněny požadovat na Smluvním partnerovi zaplacení příslušné smluvní pokuty za nesplnění termínů asanace podle této Přílohy. V případě, že nebylo možné číselníky předat z důvodu nedostupnosti druhé strany, bere se za splnění výše uvedené povinnosti uložení těchto Číselníků v poštovní schránce předem dohodnuté s revírníkem. V případě, že Smluvní partner neprovede zpracování a asanaci ani do 20 dní po termínu stanoveném převzatou objednávkou prací, je podkladem pro výpočet sankcí objem v m³ uvedený v objednávce prací.

PŘÍLOHA č. Z4 ZÁSADY BEZPEČNOSTI A OCHRANY ZDRAVÍ PŘI PRÁCI

Tato Příloha platí pro smluvní územní jednotku (dále jen SÚJ) č.

1. Na dané SÚJ se vyskytují zvláštnosti a působí rizika:

.....
.....
.....

2. V nutném případě lze telefonicky kontaktovat:

- hasiče	telefonní číslo	150
- lékařskou záchrannou službu		155
- policii		158
- integrovaný záchranný systém		112
- revírníka (lesníka, správce toků):	

3. Smluvní partner:

3.1 Při provádění prací musí zajistit u sebe a i u svých zaměstnanců a spolupracovníků dodržování obecně závazných právních předpisů k bezpečnosti a ochraně zdraví při práci, k požární ochraně a k ochraně životního prostředí.

3.2 Při provádění prací souvisejících s plněním předmětu Smlouvy odpovídá u sebe, případně u svých zaměstnanců a spolupracovníků zejména za:

- a) odbornou a zdravotní způsobilost pro vykonávání práce a dále za to, že v případě vzniku pracovního úrazu zaznamená do vlastní knihy úrazů údaje požadované v § 2 nařízení vlády č. 201/2010 Sb., o způsobu evidence úrazů, hlášení a zaslání záznamu o úrazu, ve znění pozdějších předpisů, a tyto údaje předá i kontaktní osobě Lesů ČR k provedení záznamu o úrazu v evidenci Lesů ČR,
- b) řádný technický stav používaných strojů, zařízení, nástrojů a náradí dle požadavků výrobců,
- c) používání odpovídajících osobních ochranných pracovních prostředků,
- d) organizaci prací tak, aby na pracovišti nevykonával práce osamocený pracovník,
- e) dodržování bezpečné vzdálenosti při provádění prací a za to, aby do ohrožených prostorů nevstoupila žádná jiná osoba než ta, která práce provádí,
- f) za neohrožení provozu na silničních komunikacích, železničních tratích, za neohrožení ochranných pásem, za ochranu telefonního a elektrického vedení, produktovodů a jiného majetku, pokud jsou v dosahu prováděných prací,
- g) dodržování zásad určených výrobcem pro bezpečné zacházení s přípravky na ochranu rostlin, likvidaci obalů, zbytků přípravků a odpadů,
- h) za používání biologicky odbouratelných olejů a hydraulických kapalin šetrných pro životní prostředí a za zamezení úniků ropných produktů při práci a manipulaci s nimi,
- i) škody na životech a zdraví lidí, životním prostředí a na majetku České republiky nebo Lesů ČR či dalších osob, ke kterým dojde při zajišťování nebo provádění činností v důsledku nevhodných pracovních postupů nebo technologií, používání nevhodných ropných produktů, chemikálií či závadných látek a materiálů, případně nedodržením obecně závazných právních předpisů,
- j) za škody, které způsobí on nebo jeho zaměstnanci či spolupracovníci dopravou osob nebo materiálu do místa plnění předmětu Smlouvy, v místě plnění a v jejich bezprostředním okolí nebo cestou z místa plnění,
- k) stabilizaci skládek dříví.

PŘÍLOHA č. Z5 ZÁSADY POŽÁRNÍ OCHRANY

Tato Příloha obsahuje zásady pro rozdělávání ohňů, pálení Klestu, dále nevyužitelných Těžebních zbytků, popř. kůry v lesních porostech a na lesních pozemcích.

Smluvní partner je oprávněn používat otevřený oheň pouze v souladu se Zákonem o lesích a obecně závaznými právními předpisy k požární ochraně. Při pálení Klestu, kůry, dále nevyužitelných Těžebních zbytků (dále jen „pálení“), je povinen dodržet tyto podmínky:

- 1) V období duben až říjen se pálení zakazuje. Výjimky mohou v období nepříznivém pro vznik požáru povolit Lesy ČR z těchto důvodů:
 - a) Výrazného snížení produkční plochy uložení Klestu a Těžebních zbytků do pruhů.
 - b) Hrozby přemnožení hmyzích škůdců.
 - c) Neúměrného zvýšení pracnosti při snášení Klestu do pruhů.
- 2) V období listopad až březen lze provádět pálení při dodržení těchto požárně bezpečnostních opatření:
 - a) Smluvní partner je povinen předem oznámit Lesům ČR termín zamýšleného pálení. Lesy ČR jsou oprávněny zamýšlené pálení zakázat. Před započítím pálení Smluvní partner oznámí operačnímu středisku příslušného hasičského záchranného sboru den, dobu a místo zamýšleného pálení a jméno osoby odpovědné za pálení.
 - b) Pálení musí provádět nejméně dvoučlenná skupina s určeným vedoucím, který musí být starší osmnácti let. Příímý vedoucí skupinu seznámí s pracovními postupy, s pravidly pro pálení, základními požárními předpisy, způsobem přivolání pomoci a upozorní na zvláštnosti pracoviště z hlediska požární ochrany.
 - c) Pálení lze provádět pouze v první polovině pracovní směny.
 - d) Na pracovišti musí být k dispozici nářadí k zamezení šíření ohně (motyky, lopaty).
 - e) Místo pro ohniště nesmí být umístěno v blízkosti suchých travin, na rašeliništích, na mraveništích, na pařezech a jiných požárně nebezpečných místech.
 - f) Ohniště nesmí být založeno blíže než ve vzdálenosti 20 metrů od Jehličnatých porostů první věkové třídy.
 - g) Místo určené k pálení musí být v době bez sněhové pokrývky izolováno pruhem širokým nejméně 1 metr, kde se odstraní veškerý hořlavý materiál až na úroveň minerální půdy.
 - h) Pracoviště lze opustit až po úplném uhašení ohně. Zuhelnatělé zbytky je nutno shrnout směrem ke středu ohniště do vzdálenosti nejméně 0,5 metru od okraje ohniště.
 - i) Po provedeném pálení musí být jednotlivá ohniště po dobu 5 dnů nebo do doby vydatného deště alespoň jednou denně kontrolována. Tato povinnost odpadá při pálení za sněhové pokrývky.
 - j) Pálení v souvislých pruzích nebo plochách je zakázáno.
 - k) Je zakázáno pálit za silného větru.
 - l) Je zakázáno k zakládání ohně používat nebezpečný odpad, případně materiál, jehož hořením vznikají jedovaté látky (např. pneumatiky, duše, apod.).
- 3) Smluvní partner je povinen respektovat zákaz rozdělávání ohně a kouření a respektovat požární předpisy týkající se manipulací s pohonnými hmotami a oleji v lese.

PŘÍLOHA č. Z6 VZOR ČESTNÉHO PROHLÁŠENÍ

Smluvní partner Lesů ČR

Název SÚJ, na které je plněna veřejná zakázka:

Kalendářní čtvrtletí:

Jako osoba oprávněná jednat za výše specifikovaného smluvního partnera Lesů ČR předkládám úplný seznam osob, které se v uvedeném období podílely na provádění lesnických činností v rámci plnění Veřejné zakázky, ať už jako zaměstnanci Smluvního partnera či jeho Subdodavatelů (včetně agenturních pracovníků), nebo jako Subdodavatelé – osoby samostatně výdělečně činné.

Přehled zaměstnanců (včetně agenturních pracovníků):

Jméno a příjmení zaměstnance	Státní příslušnost	Adresa trvalého bydliště zaměstnance	Název zaměstnavatele	IČO zaměstnavatele

Přehled Subdodavatelů – osob samostatně výdělečně činných (OSVČ)

Jméno a příjmení OSVČ	IČO OSVČ

Čestně prohlašuji, že:

- výše uvedený seznam osob, podílejících se na plnění Veřejné zakázky, je úplný a pravdivý,
- všichni cizí státní příslušníci, kteří se podílejí na plnění Veřejné zakázky, mají potřebná povolení k pobytu v České republice a pracovní povolení,
- všechny osoby, podílející se na plnění Veřejné zakázky, jsou řádně ohlášeny v příslušných registrech, zejména pak registrech vztahujících se k agendě daně z příjmů fyzických osob, veřejného zdravotního pojištění a sociálního zabezpečení,
- jako Subdodavatelé jsou k plnění Veřejné zakázky využívány výhradně právnické či fyzické osoby s příslušným oprávněním k podnikání,
- veškeré platby Subdodavatelům za provádění činností souvisejících s plněním Veřejné zakázky jsou prováděny výhradně na základě řádně vystavených faktur,
- všichni zaměstnanci Smluvního partnera i všichni zaměstnanci jeho Subdodavatelů byli řádně proškoleni ohledně problematiky bezpečnosti a ochrany zdraví při práci, a byli řádně vybaveni osobními ochrannými pracovními prostředky v souladu s platnou právní úpravou,
- Smluvní partner Lesů ČR nemá v České republice v evidenci daní zachyceny daňové nedoplatky,
- Smluvní partner Lesů ČR nemá v České republice nedoplatek na pojistném a na penále na veřejné zdravotní pojištění,
- Smluvní partner Lesů ČR nemá v České republice nedoplatek na pojistném a na penále na sociální zabezpečení a příspěvku na státní politiku zaměstnanosti,
- Smluvnímu partnerovi Lesů ČR ani žádnému z jeho Subdodavatelů nebyla v posledních 3 letech pravomocně uložena pokuta za umožnění výkonu nelegální práce podle zákona č. 435/2004 Sb., o zaměstnanosti,
- Smluvní partner Lesů ČR ani žádný z jeho Subdodavatelů (včetně osob samostatně výdělečně činných) není v České republice veden v rejstříku osob se zákazem plnění veřejných zakázek.

V dne

.....
podpis osoby oprávněné jednat za Smluvního partnera Lesů ČR



**DODATEK č. 1
KE SMLouvĚ O PROVÁDĚNÍ KOMPLEXNÍCH
LESNICKÝCH ČINNOSTÍ A PRODEJI DŘÍVÍ – rok 2016 - 2020**

**Číselný kód části veřejné zakázky: 149305
Název části veřejné zakázky: Višňové**

uzavřené dne 9.11.2015 mezi níže uvedenými smluvními stranami (dále jen „Dodatek“)

mezi :

Lesy České republiky, s. p. se sídlem Hradec Králové, Přemyslova 1106, PSČ 501 608
zapsán v obchodním rejstříku vedeném Krajským soudem v Hradci Králové, oddíl AXII, vložka 540,
IČ: 42196451, DIČ: CZ42196451
na základě podpisového řádu 02/2014 zastoupen Ing. Daliborem Šafaříkem Ph.D. ředitelem KŘ Brno, adresa
elektronické pošty: [REDAKCE]
na straně jedné (dále též jako „Lesy ČR“)

a

PROGLES, s r.o.

se sídlem Pod Koželuhy 70, 506 01 Jičín
zapsaná v obchodním rejstříku vedeném u Krajského soudu v Hradci Králové, oddíl C, vložka 20851
IČO: 27469468, DIČ: CZ27469468, zastoupená jednatelem společnosti Davidem Šidákem
bankovní spojení: [REDAKCE]
[REDAKCE] o
na straně druhé (dále též jako „Smluvní partner“)

uzavírají dodatek č.1 ke Smlouvě o provádění komplexních lesnických činností a prodeji dříví -
rok 2016-2020; číselný kód části veřejné zakázky :149305; Název části veřejné zakázky : Višňové, ze dne
9.11.2015, v tomto znění:

I.

Lesy ČR prohlašují, že pro poskytnutí původních služeb je nezbytné provedení dodatečných služeb , které
nebyly obsaženy v původních zadávacích podmínkách, jejich potřeba vznikla v důsledku objektivně
nepředvídatelných okolností, tyto služby jsou zcela nezbytné pro dokončení předmětu původní zakázky a
jejich cena nepřekročí cenu původní zakázky. Zhotovitel se zavazuje poskytnout Lesům ČR dodatečné služby
za podmínek stanovených ve Smlouvě o provádění komplexních lesnických činností a prodeji dříví č.
149305/2015 a souvisejících příloh.
Ostatní ustanovení smlouvy o provádění komplexních lesnických činností a prodeji dříví č. 149305/2015 a
souvisejících příloh zůstávají nedotčena.

II.

Obě smluvní strany se dohodly na příjmu dlouhého **jehličnatého** dříví se středním průměrem do 19 cm
jehož objem je zjišťován dle tabulek čl. II bod 4) c) Přílohy T2 ke smlouvě 149305 a pro něž není v tabulkách
uveden objem (slabé dříví) na označení tohoto dříví hmotovým číslem 00 s dohodnutým objemem 0,03 m3

III.

Tento Dodatek je sepsán v pěti vyhotoveních, z nichž Lesy ČR obdrží tři a Smluvní partner obdrží dvě.
Smluvní strany prohlašují, že si Dodatek přečetly, jeho obsahu porozuměly a souhlasí s celým jeho obsahem,
který vyjadřuje jejich pravou a svobodnou vůli, což stvrzují svými podpisy.

V Brně dne: 26.4.2016

za Lesy České republiky
Ing. Dalibor Šafařík Ph.D.
ředitel Krajského ředitelství Brno
Jezuitská 14/13, Brno-město, 602 00 Brno

za [REDAKCE]
David Šidák
jednatel

V Brně dne: 30.6.2016

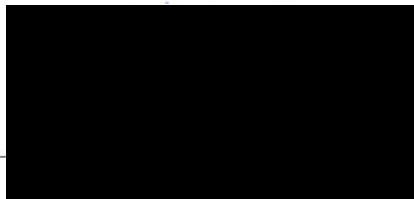

Ing. Dalibor Satrik Ph.D.
ředitel Krajského ředitelství Brno



Lesy České republiky, s.p. [02]
se sídlem Přemyslova 1106/19, Nový Hradec Králové
500 08 Hradec Králové
IČ: 42196451, DIČ: CZ42196451
Krajské ředitelství Brno
Jezuitská 14/13, Brno-město, 602 00 Brno

Příloha k dodatku č.2 Smlouvy 149305/2015

číslo SÚJ: 149305
název SÚJ: Višňové
číslo LS: 149
název LS: Znojmo

firma: Progles s.r.o.
IČ: 27469468
adresa: Pod Koželuhy 70, 506 01 Jičín
telefon: [REDACTED]
zastupuje: [REDACTED]

CK	podvýkon	MJ	cena (Kč/MJ)
36112	Kladení lapáků ve větvích	ks	55

* vyhledání vyznačeného stromu bez odvětvění a bez zakrvtí větvemi. Odvětvění se provádí po objednání asanace (odvozu) lapáku.

V Brně dne 30. června 2016

[REDACTED]
Lesy České republiky, s.p.
Ing. Dalibor Šafařík Ph.D.

[02]
Lesy České republiky, s.p.
se sídlem Přemyslova 1106/19, Nový Hrádec Králové
500 08 Hrádec Králové
IČ: 42196451, DIČ: CZ42196451
Krajské Federační Brno
Jezuitská 14/13, Brno-město, 602 00 Brno

Handwritten text, possibly bleed-through from the reverse side of the page.

