

**Smlouva**  
**o nájmu prostoru a provozování prodejny potravinářského, drogistického a průmyslového zboží (kantýny)**

**I.**  
**Smluvní strany**

1. **Česká republika – Vězeňská služba České republiky**  
se sídlem **Soudní 1672/1a, 140 00 Praha 4-Nusle**,  
zastoupená na základě pověření generálního ředitele Č.j. VS-198338-2/ČJ-2021-800020-SP ze dne 1. 12. 2021 ředitelem Věznice Vinařice, Vrchní rada plk. Mgr. Valdemar Kropáček  
Adresa věznice: Věznice Vinařice, Vinařice č.p. 245, Vinařice PSČ: 273 07  
Adresa pro doručování písemností: Česká republika – Vězeňská služba ČR, Věznice Vinařice, P.O.BOX 5, 272 01 Kladno 1  
Tel.: [REDACTED] fax: [REDACTED] e-mail: [REDACTED]  
IČO: 00212423  
DIČ: CZ 00212423 Právnícká osoba  
Při výkonu působností v oblasti veřejné správy se Vězeňská služba České republiky nepovažuje dle zákona č. 235/2004 Sb., o dani z přidané hodnoty, ve znění pozdějších předpisů, za osobu povinnou k DPH  
Bankovní spojení: [REDACTED]  
číslo účtu. [REDACTED]  
Správce zakázky:  
Vězeňská služba ČR  
Věznice Vinařice  
Vinařice č.p.245  
Vinařice, PSČ: 273 07  
(dále jen „**objednatel**“)
  
2. **Kantýny AZ, s.r.o.**  
se sídlem: **Pražská 335, 270 01 Kněževes**  
IČO: 10688587  
DIČ: CZ10688587  
bankovní spojení: [REDACTED]  
zapsaná v obchodním rejstříku vedeném Městským soudem v Praze, oddíl C, vložka 346216, zastoupená Mgr. Zuzanou Pokornou  
(dále jen „**poskytovatel**“)

## II.

### **Závazné podklady pro uzavření smlouvy o nájmu prostoru a provozování prodejny potravinářského, drogistického a průmyslového zboží (dále jen „Smlouva“)**

1. Závaznými podklady pro uzavření Smlouvy (dále jen „Závazné podklady“) se rozumí:
  - a) Zadávací dokumentace k realizaci veřejné zakázky s názvem: **Vinařice – provozování prodejny potravinářského, drogistického a průmyslového zboží** (dále také „veřejná zakázka“), zadávané dle zákona č. 134/2016 Sb., o zadávání veřejných zakázek, ve znění pozdějších předpisů (dále jen „ZZVZ“) ze dne 10.6.2024, pod č.j.: VS-40276-24/ČJ-2024-800097 včetně všech příloh (dále také „ZD“).
  - b) Nabídka poskytovatele k veřejné zakázce ze dne 5.7.2024, dále také „Nabídka“.
2. Poskytovatel podpisem Smlouvy potvrzuje, že má k dispozici všechny výše uvedené Závazné podklady, že se seznámil s jejich obsahem a že vůči obsahu a podobě těchto podkladů nemá žádné výhrady.

## III.

### **Předmět a účel Smlouvy**

1. Vězeňská služba České republiky prohlašuje, že jako organizační složka státu hospodaří s nemovitým majetkem státu:
  - v objektu č.1 v areálu Věznice Vinařice, č.p. 245, Vinařice, v katastrálním území Vinařice u Kladna, zapsaném v katastru nemovitostí vedeném Katastrálním úřadem pro Středočeský kraj, katastrální pracoviště Kladno, na LV č. 267, označeným jako Víceúčelová budova I, nacházejícím se na pozemku p.č. 1860/32, zastavěná plocha a nádvoří o celkové výměře 323 m<sup>2</sup>.
2. Účelem Smlouvy je úprava a stanovení podmínek provozování prodejny potravinářského, drogistického a průmyslového zboží ve Věznici Vinařice (dále také „věznice“), konkrétně ve výše uvedeném objektu.
3. Předmětem Smlouvy je závazek poskytovatele na svůj náklad a na své nebezpečí, řádně a včas zajistit prodej potravinářského, drogistického a průmyslového zboží (dále také „prodejna“), a to vše každý pracovní den, v provozní době uvedené dále v této Smlouvě a dále rozvoz výše uvedeného zboží dle objednávek odsouzených viz. čl.VI. odst. 16. a čl. IX. odst. 3. Smlouvy.
4. Za účelem zajištění předmětu plnění Smlouvy budou poskytovateli pronajaty nebytové prostory objednatel sloužící k podnikání v budově Věznice, a to: v objektu č.1 Věznice, prostory v 1.PP – prodejna (22,6 m<sup>2</sup> + 18,8 m<sup>2</sup>), sklad (30 m<sup>2</sup>) a v 1.NP – sociální zařízení (6 m<sup>2</sup>). Celková pronajímaná plocha je 77,40 m<sup>2</sup>. Bližší vymezení předmětu nájmu je obsaženo v příloze č. 2 této Smlouvy.
5. Předmět nájmu je poskytovateli pronajímán za účelem zřízení a provozování prodejny s potravinářským, drogistickým a průmyslovým zbožím, a to prodejny pro personál

objednatel a prodejny pro osoby ve výkonu trestu odnětí svobody (dále také „vězňené osoby“) v souladu s § 23 odst. 2 zákona č. 169/1999 Sb., o výkonu trestu odnětí svobody a o změně některých souvisejících zákonů, ve znění pozdějších předpisů a v souladu s § 31 vyhlášky Ministerstva spravedlnosti č. 345/1999 Sb., kterou se vydává řád výkonu trestu odnětí svobody, ve znění pozdějších předpisů (dále jen „vyhláška č. 345/1999 Sb.“).

6. Poskytovatel prohlašuje, že je oprávněný poskytovat služby, které jsou účelem pronájmu.
7. Objednatel i poskytovatel prohlašují, že předmět nájmu blíže specifikovaný v čl. III. odst. 4. této Smlouvy je podle stavebně technického určení vhodný pro účel užívání dle čl. III odst. 5. této Smlouvy.

#### IV.

##### Nájemné a náhrada nákladů za služby spojené s užíváním předmětu nájmu

1. Za užívání předmětu nájmu v době od 1.10.2024 do 30.4.2025 specifikovaného v čl. III. Smlouvy (dále také „předmět nájmu“ nebo „pronajaté prostory“) se poskytovatel zavazuje platit objednateli nájemné, jehož výše byla stanovena na základě nabídky poskytovatele, a to takto:

nájemné za užívání předmětu nájmu od 1.10.2024 do 30.4.2025 činí

**částku ve výši 105 700,- Kč**

slovy: stopěttisícsetkorunčeských,

**tj. měsíční částka ve výši 15 100,- Kč**

Nájemné za užívání předmětu nájmu je osvobozeno od DPH dle ustanovení § 56a odst. 1 zákona č. 235/2004 Sb., o dani z přidané hodnoty, ve znění pozdějších předpisů.

2. Poskytovatel se zavazuje společně s nájemným hradit i náklady na služby a energie spojené s užíváním předmětu nájmu spočívající v dodávce energie, tepla, vodného, stočného a za používání telefonní přípojky.

Služby a energie budou objednatelům poskytovány poskytovateli na základě dále uvedených podmínek. Vyúčtování služeb a energií bude prováděno k 31.10.2024, 31.12.2024 a 30.4.2025. Cena jednotlivých služeb a energií je stanovena následovně:

- a) poplatek za používání telefonní linky bude účtován na základě provolaných minut v souladu s cenami poskytovatele telefonních služeb, a to včetně DPH v zákonem stanovené výši;
- b) množství spotřebované studené vody bude měřeno vodoměrem, vyúčtování bude prováděno na základě cen účtovaných dodavatelem vody v příslušném měsíci, a to včetně DPH v zákonem stanovené výši;
- c) množství spotřebované teplé užitkové vody bude měřeno vodoměrem a bude účtováno paušálně ve výši 264,54 Kč/m<sup>3</sup> bez DPH (skutečné náklady na přípravu 1 m<sup>3</sup> TUV v roce 2023). K uvedené částce bude účtováno DPH v zákonem stanovené výši. Cena za 1 m<sup>3</sup> TUV bude každý následující rok po roce uzavření této Smlouvy s účinností od 1. 4. upravena na základě skutečných nákladů Věznice Vinařice (dále také „věznice“) na přípravu 1 m<sup>3</sup> TUV za předcházející rok;

- d) stočné bude účtováno dle množství spotřebované vody, vyúčtování bude prováděno na základě cen účtovaných dodavatelem služby v příslušném měsíci, a to včetně DPH v zákonem stanovené výši;
  - e) spotřebovaná el. energie bude odečítána z elektroměru, vyúčtování bude prováděno na základě cen účtovaných dodavatelem elektrické energie v příslušném měsíci, a to včetně DPH v zákonem stanovené výši;
  - f) vytápění pronajatých prostor bude účtováno paušálně ve výši 193,77 Kč/m<sup>2</sup>/rok bez DPH (skutečné náklady na vytápění 1m<sup>2</sup> plochy věznice v roce 2023). K uvedené částce bude účtováno DPH v zákonem stanovené výši. Paušální cena za 1 m<sup>2</sup> dle předchozí věty bude každý následující rok po roce uzavření této Smlouvy s účinností od 1. 4. upravena na základě skutečných nákladů věznice na vytápění 1 m<sup>2</sup> plochy věznice za předcházející rok.
3. Poskytovatel se zavazuje, jako původce odpadů, zajistit na vlastní náklady likvidaci komunálního odpadu vzniklých z činnosti, která je předmětem Smlouvy, dle zákona č. 541/2020 Sb., o odpadech, ve znění pozdějších předpisů a dalších obecně platných předpisů, především vyhlášky Ministerstva životního prostředí č. 273/2021, o podrobnostech nakládání s odpady, ve znění pozdějších předpisů.
  4. Poskytovatel je povinen dodržovat tyto podmínky provozu přímé telefonní linky:
    - a) telefonní přístroj umístit na předem stanoveném a neměnném místě,
    - b) v případě potřeby změny umístění přístroje je třeba předchozí souhlas objednatele,
    - c) nepovoluje se na danou linku připojovat další telefonní přístroje (podvojná linka),
    - d) kabelové připojení telefonní linky v prostorách objektu objednatele může provádět pouze odborný zaměstnanec objednatele,
    - e) při vstupu do objektu objednatele je nepřípustné nosit mobilní telefony všech typů a zřizovatelů,
    - f) vlastní telefonní přístroj dané linky bude v mimopracovní době poskytovatelem umístěn v uzamčené místnosti bez možnosti jeho zneužití,
    - g) případné přečíslování nahlásí poskytovatel předem písemně vedoucímu oddělení logistiky objednatele a veškeré technické požadavky budou předem projednány,
    - h) nelze použít bezdrátový telefonní přístroj,
    - i) zamezit přístupu vězňených osob k telefonnímu přístroji.
  5. Faktura za úhradu užívání prostor bude vystavena objednatelem čtvrtletně, a to vždy první měsíc čtvrtletí a bude zaslána emailem na adresu poskytovatele: [REDAKCE]  
Hrazena bude na účet objednatele vedený u ČNB [REDAKCE]  
– **číslo faktury**. Splatnost faktury bude vždy 21 kalendářních dní. Dnem zaplacení je den, kdy byla platba připsána na účet objednatele.
  6. Úhrada za služby a energie bude zaslána emailem na adresu poskytovatele: [REDAKCE] a hrazena na účet objednatele vedený u ČNB [REDAKCE]  
v termínech uvedených v čl. IV. odst. 2. Smlouvy, na základě faktury vystavené objednatelem. Splatnost faktury bude vždy 21 kalendářních dní. Dnem zaplacení je den, kdy byla platba připsána na účet objednatele.
  7. V případě, že poskytovatel bude v prodlení se zaplacením nájemného či náhrady nákladů za služby či energie, zavazuje se uhradit objednateli úrok z prodlení ve výši 0,5 % z dlužné částky za každý započatý den prodlení.

8. Zaplacením úroku z prodlení není jakkoli dotčen nárok objednatele na náhradu škody; nárok na náhradu škody je objednatel oprávněn uplatnit vedle úroku z prodlení v plné výši.

## V.

### **Předání a převzetí pronajatých nebytových prostor**

1. Smluvní strany se dohodly, že předmět nájmu bude objednatelem předán poskytovateli do užívání nejpozději do 30. 09. 2024 včetně, v závislosti na vyklizení movitých věcí předchozím poskytovatelem. Poskytovatel se zavazuje předmět nájmu převzít. O předání a převzetí předmětu nájmu bude smluvními stranami sepsán protokol. Od okamžiku protokolárního převzetí předmětu nájmu poskytovatelem odpovídá poskytovatel za škodu, která na předmětu nájmu vznikne.
2. Objednatel v dohodnutý den předá poskytovateli klíče od vstupních dveří do pronajatých prostor k výhradnímu používání. Objednateli zůstane k dispozici jeden klíč od vstupních dveří do pronajatých prostor, který bude uložen v zapečetěné schránce na operačním středisku objednatele. Objednatel je oprávněn tento klíč použít pouze v případě nenadálé události, přičemž tuto skutečnost neprodleně oznámí poskytovateli a pořídí protokolární úřední zápis.
3. Vybavení potřebnými provozními předměty, jakož i materiálem a zásobami zboží si zajišťuje poskytovatel vlastními prostředky a na svůj náklad.

## VI.

### **Práva a povinnosti poskytovatele**

1. Poskytovatel se zavazuje dodržovat příslušná opatření objednatele na úseku bezpečnosti a ochrany objektu a je povinen se zdržet jakéhokoliv jednání, které by rušilo nebo mohlo rušit výkon práv ostatních subjektů ve věznici a je povinen s tím seznámit své zaměstnance.
2. Poskytovatel je povinen sjednat pojištění svého majetku, vneseného do pronajatých prostor anebo v nich instalovaného, jakož i pojištění odpovědnosti za škody způsobené objednateli. Kopii pojistné smlouvy předá poskytovatel objednateli do 30 dnů ode dne předání prodejny. Dále se poskytovatel zavazuje, že bude neprodleně informovat objednatele o veškerých změnách ve sjednaném pojištění.
3. Poskytovatel je povinen užívat pronajaté prostory výhradně k účelu dohodnutému ve Smlouvě, přičemž je povinen užívat tyto prostory s péčí řádného hospodáře a hradit náklady spojené s jejich drobnými opravami a s obvyklým udržováním. Poskytovatel ale nesmí provádět vnitřní úpravy a stavební práce na předmětu nájmu bez předchozího písemného souhlasu objednatele, s výjimkou údržby a drobných oprav, které je povinen provádět na své náklady.
4. Stavební úpravy ve smyslu úprav dle čl. VI. odst. 3. této Smlouvy je poskytovatel oprávněn provádět pouze s předchozím písemným souhlasem objednatele a na své vlastní náklady. Objednatel není v případě skončení nájemního vztahu povinen uhradit poskytovateli jím za tímto účelem vynaložené náklady a poskytovatel je povinen ke dni skončení nájmu uvést předmět nájmu do původního stavu, nedohodne-li se písemně s objednatelům jinak.

5. Za drobné opravy se považují opravy předmětu nájmu a jeho vnitřního vybavení, pokud je toto vybavení součástí předmětu nájmu a je ve vlastnictví objednatele, a to podle výše nákladu, jestliže náklad na jednu opravu nepřesáhne částku 1500,- Kč bez DPH. Prováděli se na téže věci několik oprav, které spolu souvisejí a časově na sebe navazují, je rozhodující součet nákladů na související opravy. Náklady na dopravu a jiné náklady spojené s opravou, pokud jsou uvedeny v daňovém dokladu o provedení opravy, se do nákladů na tuto opravu nezapočítávají.
6. Poskytovatel je povinen provádět kontrolu stavebně technického stavu pronajatých prostor a bez zbytečného odkladu oznámit objednateli závady nebo potřeby oprav výše uvedených zařízení, které brání řádnému užívání pronajatých prostor a umožnit vstup do těchto prostor za účelem kontroly a provedení oprav. Jinak poskytovatel odpovídá za případnou škodu, která by nesplněním této povinnosti mohla vzniknout. Opravy a údržbu technického zařízení pronajatých nebytových prostor prodejny ve větším rozsahu (topení, voda, odpady, elektroinstalace a technická instalace) a udržování vnější části objektu a přilehlých prostor zajišťuje objednatel.
7. Nedohodnou-li smluvní strany jinak, je poskytovatel povinen ke dni skončení Smlouvy odevzdat předmět nájmu v takovém stavu, v jakém ho převzal, s přihlédnutím k obvyklému opotřebení. Nesplní-li tuto povinnost, souhlasí s tím, aby objednatel vyklidil pronajaté prostory sám s tím, že věci poskytovatele budou uloženy ve skladu objednatele. Veškeré náklady s tímto spojené uhradí poskytovatel.
8. Poskytovatel je povinen v pronajatých prostorách dodržovat obecně závazné právní předpisy, které se na příslušnou obchodní činnost vztahují, za dodržování hygienických, bezpečnostních a protipožárních předpisů a dále v užívaných prostorách odpovídá za plnění povinností na úseku požární ochrany ve smyslu zák. č. 133/1985 Sb., o požární ochraně, ve znění pozdějších předpisů a předpisů vydaných na jeho základě nebo z jiných předpisů upravujících povinnosti na úseku požární ochrany a je povinen respektovat interní předpisy objednatele upravující provoz věznice, s nimiž byl seznámen.
9. Poskytovatel se zavazuje používat pouze bezpečná elektrická nebo jiná zařízení v souladu s právními předpisy o technických požadavcích na výrobky a předložit objednateli na jeho žádost doklady o jejich revizích nebo jiné doklady osvědčující splnění podmínek pro jejich provoz.
10. Poskytovatel se zavazuje po dobu trvání Smlouvy a po jejím ukončení zachovávat mlčenlivost o všech skutečnostech, o kterých se dozví od objednatele, nebo v souvislosti s plněním smlouvy. Poskytovatel odpovídá i za porušení mlčenlivosti svými zaměstnanci.
11. Poskytovatel je povinen umožnit vstup do pronajatých nebytových prostor osobám pověřeným objednatelem za účelem kontroly technického stavu předmětu nájmu, jeho řádného užívání, dodržování podmínek této Smlouvy a dodržování předpisů bezpečnosti a ochrany zdraví při práci a požární ochrany nebo v souvislosti s prováděním údržby, oprav a rekonstrukcí objektu a tomuto v případě potřeby přizpůsobit svoji činnost. Při prováděných kontrolách poskytne poskytovatel objednateli součinnost. Poskytovatel umožní vstup do užívaných prostor rovněž orgánům státní kontroly a orgánu ochrany veřejného zdraví i kontrolním orgánům objednatele a Ministerstva spravedlnosti ČR. Vstup těchto osob bude uskutečněn pouze v doprovodu poskytovatele nebo jím určeného pracovníka.



12. Poskytovatel odpovídá za zničení, odcizení a za jakékoli znehodnocení věcí, nalézajících se v pronajatém prostoru.
13. Poskytovatel není oprávněn přenechat předmět nájmu, ani jeho část do podnájmu nebo do jiného užívání další osobě, nebo jej užívat k jiným účelům než v této smlouvě uvedeným.
14. S užíváním předmětu nájmu je spojena povinnost poskytovat služby spočívající v provozu prodejny s potravinářským, drogistickým a průmyslovým zbožím pro vězněné osoby a pro personál objednatele.
15. Poskytovatel se zavazuje zajistit provoz prodejny v pracovních dnech od pondělí do pátku v rozsahu minimálně od 5:30 do 14:00 hodin a dále dle provozních potřeb objednatele na základě předchozí dohody s poskytovatelem. Provozní dobu lze upravit pouze po vzájemné dohodě mezi objednatelem a poskytovatelem. Poskytovatel je povinen zajistit provoz prodejny dle určené provozní doby, a to i v případě, že se jeho zaměstnanec nedostaví do práce.
16. Poskytovatel, v souvislosti s realizací nákupů vězněných osob, každý týden zajistí zpracování objednávkového listu prodávaného zboží, který bude obsahovat aktuální ceny a gramáž či objem zboží. Tímto způsobem zpracovaný objednávkový list bude vždy poskytovatelem v dostatečném množství kopií pro všechny vězněné osoby (pro info: 902 vězněných osob pro únor 2024) předán každý pátek do 10:00 pověřenému pracovníkovi objednatele, který zajistí jeho distribuci odsouzeným. Objednávkový list bude po vyplnění vězněnou osobou sloužit jako objednávka jejího nákupu na následující týden. Poskytovatel se zavazuje za účelem prodeje zboží vězněným osobám připravit zboží dle objednávkových listů vězněných osob. Poskytovatel se zavazuje v souladu s časovým harmonogramem rozvozu nákupů zpracovaným objednatelem (každý pracovní den v týdnu), zajistit rozvoz objednaného zboží a jeho předání na ubytovnách jednotlivým vězněným osobám, přičemž tato činnost bude prováděna za přítomnosti personálu objednatele (dozorce). Poskytovatel dále zajistí zpracování seznamu alergenů na veškeré prodávané zboží, který rovněž předá pověřenému pracovníkovi objednatele, za účelem vyvěšení na všech ubytovnách vězněných osob.
17. Příchod zaměstnanců poskytovatele do věznice je povolen nejdříve v 5:00 hodin, odchod nejpozději v 19:00 hodin, pokud se smluvní strany nedohodnou jinak.
18. Objednatel umožní poskytovateli vjezd dopravních prostředků do areálu věznice jen za přímého dozoru zaměstnance objednatele (resp. příslušníka) a za účelem zajištění zásobování prodejny zbožím. Zavážení zboží do prodejny je omezeno pouze na pracovní dny v časech od 6:15 hod do 15:00 hod. Poskytovatel bere na vědomí, že objednatel provádí prohlídku veškerého dováženého zboží se zaměřením na předměty, které by mařily účel výkonu trestu odnětí svobody, a tím může docházet ke zdržení při odbavování vozidla při vjezdu do prostor objednatele. Při prohlídce zboží je poskytovatel povinen objednateli poskytnout součinnost. V případě, že budou nalezeny zakázané věci uvedené v článku VI. odst. 20. nebo v příloze č. 1 této Smlouvy, může objednatel zakázat vjezd nebo vstup dopravci nebo osobě, u které byly zakázané věci nalezeny.
19. Poskytovatel zajistí pro nákupy vězněných osob nabídku minimálního sortimentu zboží stanoveného vnitřním řádem věznice. Přehled minimálního sortimentu zboží je uveden v příloze č. 1 této Smlouvy. Objednatel je oprávněn přílohu č. 1 aktualizovat a takovouto

změnu poskytovateli písemně oznámit, přičemž toto oznámení změny Smlouvy v uvedeném rozsahu mění, a to bez nutnosti uzavření dodatku ke Smlouvě. Poskyvatel na základě přílohy č. 1 Smlouvy zpracuje pro potřebu objednatele nabídkový list obsahující kompletní sortiment prodejny včetně závazných cen, gramáže či objemu, přičemž nabídne dostatek levného zboží v nejžádanějších druzích zboží, zejména čaje, kávy, cukru, konzerv, cukrovinek, mléčných výrobků, trvanlivých uzenin, tabáku, cigaret, nealkoholických nápojů a základních hygienických potřeb. Objednávkový list tedy musí obsahovat veškeré zboží označené v příloze č. 1 Smlouvy jako „Minimální sortiment zboží vězeňské prodejny“ a nesmí obsahovat zboží označené v příloze č. 1 Smlouvy jako „Věci nepovolené k prodeji“. Prodej zboží nad rámec Minimálního sortimentu je poskytovateli povolen pouze po přechodí objednávce (viz příloha č. 1 – „Zboží na základě předchozí objednávky“) nebo v odůvodněných případech, vždy však až po schválení prodeje tohoto zboží zástupcem objednatele.

20. Poskyvatel bere na vědomí, že v prodejně je zakázáno prodávat alkoholické nápoje včetně piva, omamné a psychotropní látky, mobilní telefony včetně jejich příslušenství (sim karty, nabíjecí kupony), nahrávací, komunikační a spojovací prostředky, audiovizuální techniku a jejich nosiče, zbraně a další předměty, které by mařily účel výkonu trestu odnětí svobody a další zboží uvedené jako „Věci nepovolené k prodeji“ v příloze č. 1 Smlouvy.
21. Poskyvatel se zavazuje zajistit dostatečné zásoby minimálního sortimentu zboží pro uskutečnění nákupů vězňených osob, zejména jednorázových nákupů základních věcí osobní potřeby.
22. Při prováděných kontrolách a opatřeních je poskyvatel povinen poskytnout objednateli veškerou potřebnou součinnost, a to bez nároku na odměnu.
23. Poskyvatel se zavazuje při prodeji zboží dodržovat ustanovení § 31 odst. 2 vyhlášky č. 345/1999 Sb., dle kterého ceny zboží v jím provozované prodejně ve věznicí nesmějí přesahovat ceny obvyklé v obci Vinařice nebo v nejbližším okolí. Poskyvatel se současně zavazuje, že zboží nepřekročí průměrnou cenu stejného druhu zboží, za jakou je prodáváno ve třech sortimentem obdobných prodejnách (dále jen „referenční prodejny“) o více jak 10 %. Pokud konkrétní druh (značka) zboží nebude v některé z referenčních prodejen nabízen k prodeji, bude pro účely posouzení výše jeho maximální ceny použita průměrná cena stanovená jen z cen těch referenčních prodejen, které daný konkrétní druh (značku) zboží k prodeji nabízí (tj. průměrná cena může být v takovém případě stanovena z cen zboží ve dvou nebo i jen v jedné referenční prodejně). Pokud konkrétní druh (značku) zboží nenabízí k prodeji žádná z referenčních prodejen, bude pro účely posouzení výše jeho maximální ceny zohledněna cena zboží, které svým složením nejvíce odpovídá posuzovanému zboží. Objednatel si vyhrazuje právo kontroly dodržování obvyklých cen kdykoliv v průběhu roku. Monitoring cen bude prováděn zaměstnancem objednatele na základě zmocnění osobou oprávněnou za objednatele jednat dle čl. I. této Smlouvy. V případě, že ceny zboží nebudou v souladu s tímto článkem Smlouvy, je poskyvatel povinen ceny neprodleně adekvátně snížit na základě upozornění objednatele. Pro případ porušení tohoto článku Smlouvy poskyvatel, bylo dohodnuto, že objednatel má právo od této Smlouvy odstoupit. Odstoupení je účinné od okamžiku doručení písemného odstoupení objednatele poskytovateli.



24. Zaměstnancům poskytovatele není povolen vstup do ostatních částí věznice, které jsou obecně nepřístupné veřejnosti, pokud to nevyžadují jejich pracovní povinnosti ve vztahu k rozvozu a výdeji zboží vězněným osobám.
25. Poskytovatel eviduje, prošetřuje, vyřizuje a odškodňuje veškeré úrazy svých zaměstnanců vzniklé v areálu věznice.
26. Poskytovatel se zavazuje strpět na dobu nezbytně nutnou přerušování, nebo omezení užívání pronajatých prostor z důvodu údržby, oprav a úprav prováděných objednatelem, jakožto i v důsledku mimořádných událostí. Poskytovatel nemá právo na slevu a na náhradu skutečné škody (včetně náhrady ušlého zisku), která mu z tohoto důvodu vznikla. Poskytovatel současně nemá právo na přidělení náhradních prostor.
27. Poskytovatel je povinen dodržovat předpisy a pokyny objednatele při vstupu do věznice a styku s vězněnými osobami. Objednatel si vyhrazuje právo zakázat vstup zaměstnancům poskytovatele nebo dalším osobám v případě porušení zásad chování při styku s vězněnými osobami, se kterými bude objednatelem podrobně seznámen po podpisu smlouvy.
28. Po ukončení provozu prodejny jsou zaměstnanci poskytovatele povinni denně před svým odchodem pronajaté prostory zkontrolovat a zajistit z hlediska bezpečnosti (ohně, elektrina, voda a vniknutí neoprávněných osob) a řádně uzamknout.
29. Významné činnosti při plnění této Smlouvy spočívající ve faktickém prodeji a rozvozu zboží prodávaného v prodejně, tj. činnosti konkrétních prodávaců/prodavaček v prodejně a managementu prodejny musí být plněny přímo poskytovatelem. Tyto činnosti nelze zajišťovat poddodavately. Poskytovatel je povinen před zahájením provozu prodejny doložit u všech zaměstnanců, kteří budou pracovat v prodejně, trestní bezúhonnost formou výpisu z rejstříku trestů ne staršího 90 dnů, dále je povinen u každého zaměstnance před prvním vstupem do věznice předložit 2 ks fotografie o rozměrech 3,5 a 4,5 cm a absolvovat s těmito zaměstnanci proškolení ohledně zásad chování v prostorách věznice.

## **VII.**

### **Práva a povinnosti objednatele**

1. Objednatel je povinen odevzdat pronajaté prostory poskytovateli ve stavu způsobilém ke smluvenému užívání a zabezpečovat podmínky pro řádné plnění služeb, jejichž poskytování je s užíváním pronajatých nebytových prostorů spojeno.
2. Objednatel se zároveň zavazuje zajistit poskytovateli nerušený výkon práv spojených s užíváním prostor prodejny s přihlédnutím k oprávněním objednatele ke kontrolám pronajatých prostor, zboží a bezpečnostním opatřením.
3. Objednatel je povinen včas upozornit poskytovatele na jakékoli skutečnosti (zejména pak uvažované stavební úpravy, opravy, sanitární dny atp.), které by mohly mít vliv na způsob užívání předmětu nájmu a dodržování jeho povinností daných touto Smlouvou.
4. Objednatel je povinen poskytovatele seznámit s podmínkami vstupu do věznice a se zásadami kontaktu s vězněnými osobami.

5. Finanční prostředky za bezhotovostní nákupy vězňených osob budou poskytovateli hrazeny ze strany objednatele na základě daňového dokladu – faktury (dále jen – faktury), které objednatel vystaví jednou týdně. Splatnost faktury je nejméně 21 dnů ode dne vystavení faktury objednateli.

## VIII.

### Doba trvání Smlouvy

1. Tato Smlouva se uzavírá v souladu s § 27 odst. 2 zákona č. 219/2000 Sb., o majetku České republiky a jejím vystupování v právních vztazích, ve znění pozdějších předpisů, a v souladu s § 179 odst. 2 ZZVZ, **na dobu určitou, a to na dobu 7 měsíců od 1.10.2024 do 30. 4. 2025.**
2. **Poskytovatel se zavazuje zahájit provoz prodejny dle podmínek uvedených v této smlouvě nejpozději následující pracovní den po účinnosti Smlouvy.** V následujících 5 pracovních dnech po zahájení provozu prodejny nebude objednatel vůči poskytovateli uplatňovat sankci za nedodržení této povinnosti dle čl. X odst. 4 Smlouvy, pokud poskytovatel po dohodě s objednatelům zajistí nákupy vězňených osob jiným vhodným způsobem. O vhodnosti takového způsobu však rozhoduje výlučně objednatel.
3. Před uplynutím doby, na kterou je Smlouva uzavřena, může být Smlouva ukončena dohodou, výpovědí nebo odstoupením od Smlouvy v případech sjednaných v této Smlouvě.
4. Smluvní strany mohou Smlouvu vypovědět i bez uvedení důvodu v tříměsíční výpovědní lhůtě, která počíná běžet od prvního dne následujícího měsíce po doručení písemné výpovědi druhé smluvní straně.
5. Objednatel je oprávněn Smlouvu jednostranně vypovědět v případě mimořádné situace, která bude vyžadovat účinná opatření k zajištění bezpečnosti. Objednatel je dále oprávněn Smlouvu jednostranně vypovědět, vyvstane-li mu potřeba k využití předmětu nájmu. Výpověď bude v těchto případech účinná uplynutím 24 hodin od doručení písemné výpovědi poskytovateli. Poskytovatel není oprávněn v případě využití tohoto ustanovení ze strany objednatele uplatňovat náhradu škody či jiné nároky vůči objednateli a je povinen pronajaté prostory vyklidit a uvést do původního stavu bez zbytečného odkladu.
6. Objednatel je dále oprávněn vypovědět tuto Smlouvu rovněž v případech:
  - a) je-li poskytovatel jakožto nájemce v prodlení s placením nájemného nebo faktur dle čl. IV. o více než 15 dní,
  - b) pokud poskytovatel opakovaně porušuje své povinnosti podle této Smlouvy a objednatel jej na to písemně upozorní, a to bez ohledu na to, zdali v přiměřené lhůtě provedl opatření k nápravě. Opakovaným porušením povinností poskytovatelem se pro účely této Smlouvy rozumí porušení jakýchkoliv povinností poskytovatele dle této Smlouvy v nejméně třech případech (může se tedy jednat o opakované porušení jedné a téže povinnosti nebo o porušení tří a více různých povinností dle Smlouvy),
  - c) pokud poskytovatel nezahájí úplný provoz prodejny do 5 pracovních dnů od účinnosti Smlouvy,

- d) pokud bylo s poskytovatelem zahájeno insolvenční řízení podle zákona č. 182/2006 Sb., o úpadku a způsobech jeho řešení (insolvenční zákon), ve znění pozdějších předpisů, nebo pokud poskytovatel vstoupil do likvidace.
7. Výpovědní lhůta je v případech uvedených v čl. VIII. odst. 6 Smlouvy 14denní a počíná běžet od prvního dne následujícího po doručení písemné výpovědi druhé smluvní straně. Poskytovatel je povinen v této lhůtě prostor prodejny vyklidit a předat jej objednateli vyklizený a vyčištěný.
8. V případě porušení povinnosti s vyklizením a uvedením původního stavu předmětu nájmu dle čl. VIII. odst. 5 a 7 Smlouvy, je objednatel oprávněn vyklidit a vyčistit pronajaté prostory na náklady poskytovatele. V takovém případě je objednatel oprávněn věci poskytovatele, nacházející se v prostorách prodejny, zadržet a zřídit tak k nim zadržovací právo.

## **IX. Realizace nákupů**

1. Zaměstnanci objednatele, příp. třetí osoby, provádí nákupy v prodejně pro zaměstnance v hotovosti.
2. Vězněné osoby provádí nákupy v prodejně pro vězněné osoby bezhotovostně, prodej zboží vězněným osobám bude realizován výhradně formou rozvozu objednaného zboží na ubytovny, kde jim bude předán. Poskytovatel je povinen respektovat časový harmonogram rozvozu nákupů odsouzeným po jednotlivých objektech zpracovaný objednatelem. Tento rozpis může být objednatelem průběžně měněn dle aktuálních potřeb. Systém realizace nákupů vězněných osob je popsán v čl. IX. odst. 3 Smlouvy.
3. Poskytovatel bere na vědomí a zavazuje se realizovat nákupy vězněných osob a chovanců následujícím způsobem:
  - a) Před vlastním nákupem je zaměstnanci poskytovatele (dále jen „prodávající“) vychovatelem příslušného oddílu předložen tiskopis s vyznačenou maximální částkou, se kterou může vězněná osoba disponovat (po odečtení částky za telefon).
  - b) Vězněné osoby si vytvoří pomocí objednávkového listu dodaného poskytovatelem objednávky zboží, které jsou cestou vychovatele předány prodávajícímu. Na základě objednávky připraví prodávající balíček s požadovaným zbožím (samostatný balíček pro každou vězněnou osobu). Tyto balíčky jsou dle harmonogramu rozvozu nákupů odvezeny prodávajícím na určenou ubytovnu, kde jsou vydávány vězněným osobám.
  - c) Při předávání nákupu vězněné osobě na ubytovně vyznačí prodávající na tiskopise v kolonce „nákup Kč“ celkovou výši nákupu a vyžádá si na tiskopis podpis odsouzeného oproti předání nákupu. Přitom neposkytne nakupující vězněné osobě zboží nad uvedenou částku, se kterou může vězněná osoba disponovat (po odečtení částky za telefon).
  - d) O celkové výši uskutečněných denních nákupů si vede prodávající svou vlastní evidenci – přehled denní tržby. Tiskopisy o uskutečněných nákupech předkládá

prodávající tentýž den na ekonomické oddělení objednatele, kde je výše nákupů společně odsouhlasena prodávajícím a účetní účtů vězňů osob.

- e) Částka týdenní tržby je vyplacena poskytovateli na základě vystaveného daňového dokladu poskytovatelem, jehož součástí jsou tiskopisy o uskutečněných nákupech, bezhotovostním převodem na účet poskytovatele.
- f) Na prováděné finanční operace se vztahují obecně platné předpisy.

## **X. Smluvní pokuty**

1. V případě porušení povinnosti mlčenlivosti dle čl. VI. odst. 10. či povinností souvisejících se zpracováním osobních údajů dle čl. XI. Smlouvy je poskytovatel povinen zaplatit smluvní pokutu ve výši 10 000,- Kč (slovy: deset tisíc korun českých) za každý jednotlivý případ.
2. V případě, že ceny zboží v prodejně nesplňují požadavky dle čl. VI. odst. 23. Smlouvy a poskytovatel vytkané překročení cen zboží v přiměřené lhůtě stanovené objednatelem neodstraní, je povinen zaplatit objednateli smluvní pokutu ve výši 1 000,- Kč (slovy: jeden tisíc korun českých) za každý jednotlivý druh zboží.
3. V případě porušení povinností dle čl. III. odst. 3. (odvoz odpadů), čl. VI. odst. 19., 20. nebo 21. (sortiment zboží v prodejně) Smlouvy je poskytovatel povinen zaplatit smluvní pokutu ve výši 5 000,- Kč (slovy: pět tisíc korun českých) za každý jednotlivý případ.
4. V případě porušení povinností dle čl. VI. odst. 29. (provoz prodejny vlastními silami), čl. VIII. odst. 2. (zahájení plného provozu prodejny v souladu se Smlouvou) a čl. XI. (zpracování osobních údajů) Smlouvy je poskytovatel povinen zaplatit smluvní pokutu ve výši 10 000,- Kč (slovy: deset tisíc korun českých) za každý jednotlivý případ.
5. Výše uvedenými smluvními pokutami není dotčen nárok objednatele na náhradu škody; nárok na náhradu škody je objednatel oprávněn uplatnit vedle smluvní pokuty v plné výši.
6. Smluvní pokuty dle tohoto článku Smlouvy mohou být uděleny i opakovaně, pokud poskytovatel nezjedná nápravu v přiměřené lhůtě po písemné výzvě objednatele ke zjednání nápravy.
7. Odstoupením od smlouvy není dotčeno ustanovení o smluvní pokutě.

## **XI. Zpracování osobních údajů**

1. Poskytovatel je povinen při poskytování plnění dle Smlouvy dodržovat zásady bezpečnosti informací a dat, jakož i zásady ochrany osobních údajů stanovených nařízením Evropského parlamentu a Rady (EU) ze dne 27. dubna 2016, o ochraně fyzických osob v souvislosti se zpracováním osobních údajů a o volném pohybu těchto údajů a o zrušení směrnice 95/46/ES (dále jen „Obecné nařízení“), včetně adaptačních právních předpisů tohoto nařízení, zejm. tedy zákonem č. 110/2019 Sb., o zpracování osobních údajů, ve znění pozdějších předpisů (dále souhrnně jen „GDPR“).

2. Při zpracování osobních údajů jakkoli souvisejících s plněním Smlouvy (dále jen „Osobní údaje“) je ve smyslu čl. 4 Obecného nařízení objednatel v postavení správce a poskytovatel v postavení zpracovatele.
3. Poskytovatel se zavazuje zpracovávat pouze Osobní údaje nezbytné k plnění Smlouvy, a to výhradně za účelem plnění povinností vyplývajících ze Smlouvy. Osobní údaje vězněných osob budou zpracovávány výlučně za účelem realizace nákupů. Zvláštní kategorie Osobních údajů ve smyslu čl. 9 Obecného nařízení je poskytovatel oprávněn zpracovávat pouze s výslovným písemným souhlasem fyzické osoby, k níž se osobní údaje vztahují (dále také „Subjekt údajů“).
4. Osobní údaje budou zpracovávány v rozsahu následujících kategorií:
  - a) jméno,
  - b) příjmení.
5. Osobní údaje vězněných osob budou zpracovávány v rozsahu následujících kategorií:
  - a) jméno,
  - b) příjmení,
  - c) datum narození,
  - d) kód/variabilní symbol vězněné osoby,
6. Poskytovatel se zavazuje, že technicky a organizačně zabezpečí ochranu zpracovávaných Osobních údajů v souladu s článkem 32 Obecného nařízení tak, aby nemohlo dojít k neoprávněnému nebo nahodilému přístupu k Osobním údajům, jejich změně, zničení či ztrátě, neoprávněným přenosům, k jinému neoprávněnému zpracování, jakož i k jinému zneužití a aby byly technicky a organizačně nepřetržitě po dobu zpracovávání zabezpečeny veškeré povinnosti zpracovatele osobních údajů, vyplývající z GDPR. Zpracovávání Osobních údajů bude poskytovatelem zabezpečeno zejména následujícími způsoby:
  - a) k osobním údajům budou mít přístup pouze oprávněné osoby poskytovatele, které budou mít poskytovatelem stanoveny podmínky a rozsah zpracovávání Osobních údajů,
  - a) Osobní údaje budou zpracovávány v prostorách, do nichž budou mít přístup pouze oprávněné osoby poskytovatele,
  - b) oprávněné osoby poskytovatele, které zpracovávají Osobní údaje podle Smlouvy, jsou povinny zachovávat mlčenlivost o osobních údajích a o bezpečnostních opatřeních, jejichž zveřejnění by ohrozilo jejich zabezpečení. Poskytovatel zajistí jejich poučení a prokazatelné zavázání k této povinnosti.
7. Osobní údaje budou poskytovatelem zpracovávány pouze po dobu platnosti Smlouvy. Po ukončení Smlouvy je poskytovatel povinen veškeré Osobní údaje předat zpět objednateli, a po předání Osobní údaje vymazat, resp. zlikvidovat všechny jejich existující kopie. Povinnost vymazat všechny existující kopie Osobních údajů poskytovateli nevznikne, pokud je jejich další uložení vyžadováno právem Evropské unie nebo právním řádem České republiky.

8. V případě výskytu události s dopadem na bezpečnost Osobních údajů je poskytovatel povinen předat objednateli bez zbytečného odkladu, nejpozději však do 12 hodin od okamžiku, kdy poskytovatel takovou událost při poskytování plnění dle Smlouvy měl nebo mohl zjistit, veškeré poskytovateli dostupné informace o takové bezpečnostní události.
9. Poskytovatel je povinen poskytnout objednateli veškerou potřebnou součinnost, včetně materiálně technické a organizační pomoci s:
  - a) prováděním kontrol a auditů za účelem zjištění, zdali poskytovatel plní své povinnosti dle čl. 28 Obecného nařízení a Smlouvy,
  - b) zaváděním, prováděním, revidováním, a aktualizacemi technických a organizačních opatření stanovených objednatelem za účelem souladu zpracovávání Osobních údajů s GDPR,a to zdarma a v přiměřeném rozsahu stanoveném objednatelem.
10. Jestliže vznikne v souvislosti s povinnostmi podle čl. XI. Smlouvy potřeba uzavřít dodatek ke Smlouvě nebo zvláštní smlouvu, zavazuje se poskytovatel poskytnout objednateli veškerou součinnost nezbytnou k formulaci obsahu takového dodatku, resp. smlouvy, a k uzavření takového dodatku, resp. smlouvy.

## **XII. Kontaktní osoby**

1. Za objednatele jsou oprávněni ve věci této smlouvy jednat:
  - a) bez omezení rozsahu:  
[REDACTED]
  - b) ve věcech technických, ekonomických a provozních:  
[REDACTED]:
  - c) ve věcech organizace prodeje vězněným osobám:  
[REDACTED]
  - d) ve věcech účetních:  
[REDACTED]
2. Za poskytovatele jsou oprávněni ve věci této smlouvy jednat:
  - a) bez omezení rozsahu:  
[REDACTED]
  - b) ve věcech technických, ekonomických a provozních:  
[REDACTED]
3. Případná změna pověřených kontaktních osob nebo rozsahu jejich oprávnění je účinná okamžikem, kdy bude druhé straně oznámena bez nutnosti uzavírání dodatku k této Smlouvě. Strana, která změnu provedla, se zavazuje nejpozději do 2 pracovních dnů jí písemně oznámit druhé straně.

### **XIII.**

#### **Závěrečná ustanovení**

1. Na právní vztahy, touto Smlouvou založené a v ní výslovně neupravené, se použijí příslušná ustanovení zákona č. 89/2012 Sb., občanský zákoník, ve znění pozdějších předpisů (dále jen „OZ“). Tato smlouva se řídí příslušnými ustanoveními zákona č. 219/2000 Sb., o majetku České republiky a jejím vystupování v právních vztazích, ve znění pozdějších předpisů a vyhlášky č. 345/1999 Sb., kterou se vydává řád výkonu trestu odnětí svobody, všechny předpisy ve znění pozdější předpisů.
2. Smluvní strany v souladu s ustanovením § 558 odst. 2 OZ vylučují použití obchodních zvyklostí na právní vztahy vzniklé z této Smlouvy.
3. Smluvní strany souhlasně prohlašují, že tato Smlouva není smlouvou uzavřenou adhezním způsobem ve smyslu ustanovení § 1798 a násl. OZ.
4. Jsou-li v této Smlouvě uvedeny přílohy, tvoří její nedílnou součást. Veškeré změny a doplňky této Smlouvy musí být učiněny písemně ve formě číslovaného dodatku k této Smlouvě, podepsaným oprávněnými zástupci obou smluvních stran, pokud není ve Smlouvě explicitně uvedeno jinak.
5. Smluvní strany prohlašují, že Smlouva obsahuje veškerý projev jejich shodné vůle a mimo ni neexistují žádná ujednání v jiné než písemné formě, která by ji doplňovala, měnila nebo mohla mít význam při jejím výkladu a že se tedy žádná ze smluvních stran nespolehá na prohlášení druhé smluvní strany, které není uvedeno v této Smlouvě, jejich přílohách, dodatcích či závazných podkladech.
6. Objednatel zveřejní Smlouvu dle zákona č. 340/2015 Sb., o zvláštních podmínkách účinnosti některých smluv, uveřejňování těchto smluv a o registru smluv (zákon o registru smluv), ve znění pozdějších předpisů (dále jen „zákon o registru smluv“), v registru smluv spravovaném Ministerstvem vnitra, vše za předpokladu nebrání-li uveřejnění zvláštní předpis. Poskytovatel prohlašuje, že Smlouva neobsahuje obchodní tajemství.
7. Za doručení písemnosti druhé smluvní straně se považuje rovněž doručení do datové schránky této smluvní strany.
8. Práva a povinnosti vyplývající z této smlouvy nepřecházejí na právního nástupce poskytovatele.
9. Tato smlouva byla vyhotovena ve třech stejnopisech, přičemž objednatel obdrží dva výtisky a poskytovatel jeden výtisk smlouvy.
10. Tato Smlouva vstupuje v platnost dnem jejího podpisu smluvní stranou, která ji podepsala jako druhá v pořadí a nabývá účinnosti dnem jejího uveřejnění v registru smluv dle § 6 odst. 1 zákona o registru smluv, nejdříve však dnem 01. 10. 2024.



#### XIV. Seznam příloh

Nedílnou součástí této Smlouvy jsou tyto přílohy:

Příloha č. 1 – Sortiment zboží

Příloha č. 2 – Bližší specifikace předmětu nájmu – půdorysy objektu (prostory k pronájmu)

Ve Vlnařicích dne ..... 31-07-2024

V Kněževsi dne ..... 2.8.2024

Vrch  
plk. Mgr. Val  
ředitel Vě

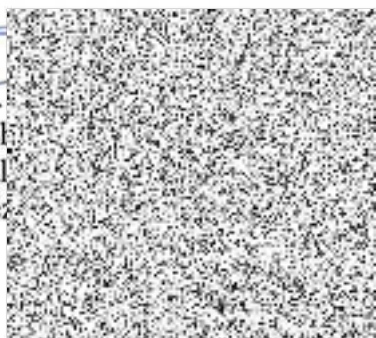

Mgr. ....ná

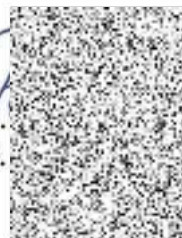

## **Sortiment zboží prodejny věznic**

### **Minimální sortiment zboží vězeňské prodejny**

a) Potraviny, pochutiny, nápoje:

- pečivo (např. chléb, rohlíky, záviny, bábovky, vánočky),
- trvanlivé pečivo (např. slané tyčinky, piškoty, oplatky),
- cukrovinky (např. řezy, žvýkačky, čokolády, bonbóny),
- trvanlivé salámy a uzeniny, pomazánky, paštiky a konzervy (např. kompoty),
- pochutiny (např. hořčice, kečup, sůl, koření - kromě pepře a chilli, cukr, nízkokalorické sladidlo, med),
- ovesné vločky, těstoviny, rýže,
- mléčné výrobky (např. mléko, jogurt, sýry, máslo, kondenzované mléko),
- instantní potraviny (např. polévky, mléko, smetana, kakao, nápoje, kávovinové směsi),
- nápoje (např. balená voda, sirup, džus, nektar, limonády),
- čaj (např. ovocný, bylinný, černý, porcovaný, sypaný, instantní),
- káva (např. rozpustná, mletá),
- sezónní zelenina a ovoce (např. rajčata, papriky, okurky, ředkvičky, kedlubny, mrkev, jablka, pomeranče, citróny, banány, hroznové víno).

b) Drogistické a průmyslové zboží:

- toaletní potřeby - kartáček na zuby, zubní pasta, mýdlo, šampon, holicí strojek se skrytými břity, mýdlo na holení, prací prostředek
- hygienické potřeby - toaletní papír, ubrousky, kapesníky, prezervativy
- tabákové výrobky a kuřácké potřeby (např. cigarety, tabák, doutníky, cigaretové dutinky, cigaretové papírky, pomůcky k balení cigaret, tabatěrka, zápalky, zapalovače, kamínky do zapalovače),
- prostředky k vedení korespondence - dopisní papír, obálky, pohlednice, poštovní známky, sešity a poznámkové bloky, psací potřeby
- jídelní potřeby (např. polévková lžice, čajová lžička, příbor, hrnek),
- spodní prádlo - ponožky, slipy, trenýrky (na objednávku dle velikosti)
- společenské hry, tiskoviny – karty jednohlavé, dvouhlavé, denní tisk (na objednávku)

### **Zboží na základě předchozí objednávky**

Na základě předchozí objednávky ve vězeňské prodejně je možno zakoupit i další zboží, které se od výše uvedeného sortimentu zásadním způsobem neodchyluje. Po předchozím povolení pověřeného zaměstnance lze dále koupit spotřební elektroniku včetně náhradních zdrojů, jazykové učebnice nebo CD nosiče se vzdělávacím obsahem nebo malířské potřeby a pomůcky.

## Věci nepovolené k prodeji

- Potraviny, u kterých je nutná další tepelná úprava s výjimkou instantních potravin
- Cennosti, zbraně, léky léčiva, alkoholické nápoje (včetně piva), výrobky obsahující líh a jiné těkavé látky, výrobky v tlakových nádobách (spreje), tiskoviny nebo materiály propagující národnostní, etnickou, rasovou náboženskou nebo sociální nesnášenlivost, fašismus a podobná hnutí, násilí a krutost, jakož i tiskoviny nebo materiály obsahující popis výroby a použití psychotropních látek, jedů a výbušnin
- Civilní oděvní svršky s výjimkou spodního prádla
- Potraviny s obsahem semen máku setého
- Potraviny podléhající rychlé zkáze-epidemiologicky rizikové potraviny

**Epidemiologicky rizikovými potravinami** jsou podle vyhlášky Min. zdravotnictví č. 296/1997 Sb., kterou se stanoví pravidla výběr epidemiologicky rizikových potravin, potraviny určené k přímé spotřebě (tzn. potraviny, které se konzumují v nezměněném stavu, potraviny tepelně opracované, které se konzumují v teplém nebo studeném stavu a sušené potraviny, které musí být před spotřebou smíchány s teplou nebo studenou tekutinou), které neprocházejí při výrobě technologickým postupem, který ničí nebo zaručuje zničení nebo odstraňuje patogenní agens (původce onemocnění z potravin – bakterie, viry, plísně, paraziti a toxiny bakterií a plísní). V prodejně nelze prodávat potraviny, které podléhají rychlé zkáze nebo mají povahu výše uvedených epidemiologicky rizikových potravin, přičemž jde zejména o:

- maso a výrobky z masa, včetně masa drůbežního a rybího vyjma trvanlivých salámů a uzenin,
- veškeré vnitřnosti,
- zabíjačkové výrobky,
- šunky a měkké salámy,
- jádrové sýry, jádrovky nebo čajovky,
- huspeniny,
- vejce, majonézy a výrobky s majonézou,
- lahůdkářské výrobky – saláty, včetně zeleninových, chlebičky, pomazánky, aspiky, obložené housky, bagety apod.,
- měkké cukrářské výrobky, veškeré dorty,
- zmrzlinářské výrobky,
- ovoce a zelenina s narušenou strukturou, včetně porcovaných, které nemají obvyklý vzhled a vlastnosti,
- zahradní a lesní ovoce – jahody, maliny, borůvky, ostružiny apod.,
- výrobky z luštěnin, včetně sójových (sójové nápoje, zakysané výrobky, Tofu, Tempeh apod.),
- naklíčená semena, naklíčené obiloviny nebo olejniny,
- zmrazené ovoce a zelenina a výrobky z nich, které neprošly tepelnou úpravou,
- potraviny, které se musí tepelně upravovat nebo ohřívat,
- chlazená nebo mražená jídla,
- polokonzervy.

**Potraviny, které nelze nakupovat ve vězeňské prodejně** v množství větším, než které odpovídá možnosti konzumace v den zakoupení, jsou potraviny, u kterých nelze dodržet podmínky pro jejich skladování stanovené výrobcem.

Pokud v letním období klimatické podmínky vyžadují prakticky okamžitou konzumaci potravin podléhající rychlé zkáze nebo epidemiologicky rizikových potravin, lze jejich nákup přechodně zakázat nebo prodej vyloučit.

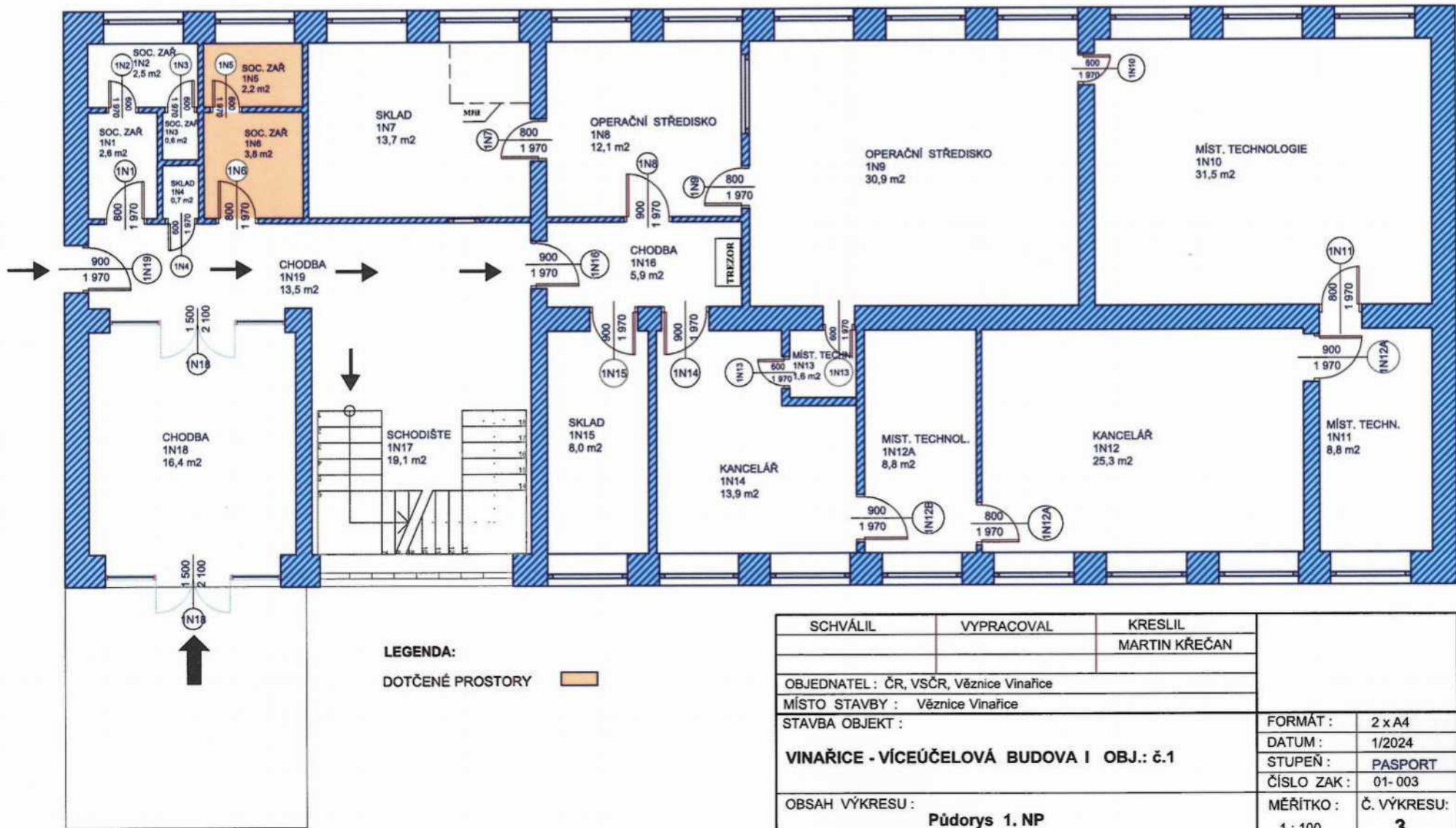

SCHVÁLIL	VYPRACOVAL	KRESLIL		
		MARTIN KŘEČAN		
OBJEDNATEL : ČR, VSČR, Věznice Vlnařice				
MÍSTO STAVBY : Věznice Vlnařice				
STAVBA OBJEKT :			FORMÁT :	2 x A4
<b>VINAŘICE - VÍCEÚČELOVÁ BUDOVA I OBJ.: č.1</b>			DÁTUM :	1/2024
			STUPEŇ :	PASPORT
			ČÍSLO ZAK :	01-003
OBSAH VÝKRESU :			MĚRITKO :	Č. VÝKRESU:
<b>Půdorys 1. NP</b>			1 : 100	<b>3</b>



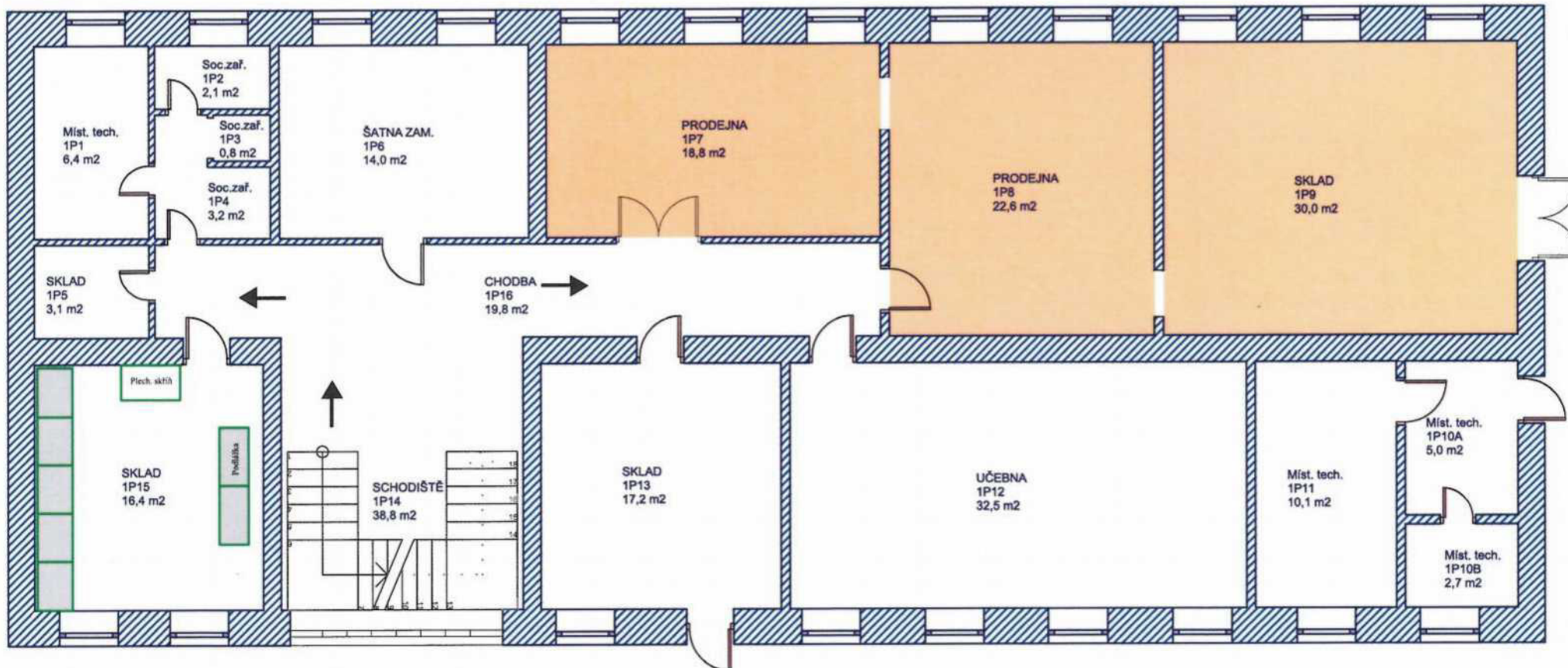

**LEGENDA:**

DOTČENÉ PROSTORY

SCHVÁLIL	VYPRACOVAL	KRESLIL		
		MARTIN KŘEČAN		
OBJEDNATEL : ČR, VSČR, Věžnice Vínařice				
MÍSTO STAVBY : Věžnice Vínařice				
STAVBA OBJEKT :			FORMÁT :	2 x A4
<b>VÍNAŘICE - VÍCEÚČELOVÁ BUDOVA I OBJ.: č.1</b>			DATUM :	01/2024
			STUPEŇ :	PASPORT
			ČÍSLO ZAK :	01- 04
OBSAH VÝKRESU :			MĚŘÍTKO :	Č. VÝKRESU:
<b>Půdorys 1. PP</b>			1 : 100	<b>4</b>