



## **Veřejnoprávní smlouva o poskytnutí neinvestiční dotace z rozpočtu Středočeského kraje podle Programu 2024 pro poskytování dotací na podporu rozvoje destinačních managementů Středočeského kraje z rozpočtu Středočeského kraje**

### **Smluvní strany**

#### **Středočeský kraj**

se sídlem: Zborovská 81/11, 150 21 Praha 5  
zastoupený: Mgr. Václavem Švendou, radním pro oblast kultury, památkové péče a cestovního ruchu  
IČO: 70891095 DIČ: CZ70891095  
bankovní spojení: PPF banka a.s., číslo účtu:   
(dále jen „Poskytovatel“)

a

#### **Pojizeří a Polabí, z.s.**

se sídlem: Komenského náměstí 61, Mladá Boleslav I, 293 01 Mladá Boleslav  
zastoupený: Mgr. Danielem Markem, předsedou správní rady spolku, Milanem Prunerem, členem správní rady spolku  
IČO: 08389349  
bankovní spojení: FIO banka a.s., číslo účtu:   
(dále jen „Příjemce“)

**uzavírají podle § 10a a následujících zákona č. 250/2000 Sb., o rozpočtových pravidlech územních rozpočtů, ve znění pozdějších předpisů (dále jen „z. č. 250/2000 Sb.“) tuto smlouvu:**

### **Článek I.**

#### **ZÁKLADNÍ USTANOVENÍ**

1. Smluvní strany se zavazují dodržovat povinnosti a postupy podle příslušných ustanovení z. č. 250/2000 Sb. a zákona č. 320/2001 Sb., o finanční kontrole ve veřejné správě a o změně některých zákonů (zákon o finanční kontrole), ve znění pozdějších předpisů (dále jen „z. č. 320/2001 Sb.“).
2. Dotace poskytovaná dle této smlouvy Poskytovatelem Příjemci je dle z. č. 320/2001 Sb. veřejnou finanční podporou.
3. Pro potřeby této smlouvy se rozumí:
  - 3.1. dotací peněžní prostředky poskytnuté z rozpočtu Středočeského kraje Příjemci na stanovený účel.
  - 3.2. finančním vypořádáním dotace přehled o čerpání a použití poskytnutých peněžních prostředků

(dále jen „**vyúčtování akce/projektu**“) a vrácení nepoužitých peněžních prostředků do rozpočtu Středočeského kraje.

- 3.3. porušením rozpočtové kázně každé neoprávněné použití nebo zadržetí peněžních prostředků, poskytnutých jako dotace z rozpočtu Středočeského kraje,
- 3.4. neoprávněným použitím peněžních prostředků je jejich použití, kterým byla porušena povinnost stanovená právním předpisem, přímo použitelným předpisem Evropské unie nebo veřejnoprávní smlouvou. Za neoprávněné použití peněžních prostředků se považuje také:
  - 3.4.1. porušení povinností, která souvisí s účelem, na který byly peněžní prostředky poskytnuty, stanovené právním předpisem, přímo použitelným předpisem Evropské unie, veřejnoprávní smlouvou nebo při poskytnutí peněžních prostředků podle zvláštního právního předpisu, ke kterému došlo po připsání peněžních prostředků na účet Příjemce,
  - 3.4.2. porušení povinností stanovené v předchozím odstavci, ke kterému došlo před připsáním peněžních prostředků na účet Příjemce a které ke dni připsání trvá; den připsání peněžních prostředků na účet Příjemce se považuje za den porušení rozpočtové kázně,
  - 3.4.3. neprokáže-li Příjemce peněžních prostředků, jak byly tyto prostředky použity,
- 3.5. zadržetím peněžních prostředků je porušení povinností vrácení poskytnutých prostředků ve stanoveném termínu; dnem porušení rozpočtové kázně je v tomto případě den následující po dni, v němž marně uplynul termín stanovený pro vrácení poskytnutých prostředků.
- 3.6. ukončením akce/projektu
  - 3.6.1. datum převzetí posledního díla nebo části díla nebo dodávky nebo služby, které/á je posledním plněním realizace akce/projektu, tj. datum uvedené v předávacím protokolu mezi Příjemcem a dodavatelem posledního plnění realizace akce/projektu, nebo, není-li takovýto protokol, pak datum posledního zdanitelného plnění realizace akce/projektu, které je uvedeno na příslušném daňovém dokladu,
  - 3.6.2. nebo datum posledního výkonu práce zaměstnance/ů Příjemce na realizaci akce/projektu, a to datum, které dle bodu 3.6.1. nebo 3.6.2. nastane později.

## Článek II.

### PŘEDMĚT SMLOUVY A ÚČEL

1. Předmětem smlouvy je poskytnutí **neinvestiční** dotace Poskytovatelem Příjemci z rozpočtu Středočeského kraje podle Programu 2024 poskytování dotací na podporu rozvoje destinačních managementů z rozpočtu Středočeského kraje (dále jen „**Program 2024**“) na zajištění realizace akce/projektu **POJIZEŘÍ A POLABÍ - Rozvoj a zvýšení atraktivity v oblasti cestovního ruchu 2024** (dále jen „**akce/projekt**“).
2. Specifikace akce/projektu:

Popis, způsob realizace, účel, cíle a přínosy akce/projektu jsou uvedeny v žádosti Příjemce o poskytnutí dotace prostřednictvím veřejnoprávní smlouvy z Programu, která byla doručena Poskytovateli dne 5. 1. 2024, číslo jednací Poskytovatele 002308/2024/KUSK.

Jedná se o projekt **POJIZEŘÍ A POLABÍ - Rozvoj a zvýšení atraktivity v oblasti cestovního ruchu 2024**
3. Celkové předpokládané finanční náklady na realizaci akce/projektu dle žádosti činí 1 430 000,00 Kč.
4. Příjemci bude na základě této smlouvy poskytnuta Poskytovatelem dotace z rozpočtu Středočeského kraje v maximální výši **1 130 000,00 Kč**, maximálně však ve výši **79,02 %** celkových skutečných

uznatelných finančních nákladů na realizaci akce/projektu.

5. Minimální finanční spoluúčast Příjemce činí 20,98 % z celkových skutečných uznatelných finančních nákladů na realizaci akce/projektu.
6. Pokud budou celkové skutečné uznatelné finanční náklady akce/projektu nižší než celkové předpokládané finanční náklady na realizaci akce/projektu, je Příjemce povinen vrátit Poskytovateli takové poskytnuté peněžní prostředky z dotace Poskytovatele, které převýší 79,02 % celkových skutečných uznatelných finančních nákladů na realizaci akce/projektu.
7. Pokud celkové skutečné uznatelné finanční náklady akce/projektu překročí celkové předpokládané finanční náklady na realizaci akce/projektu, uhradí Příjemce částku tohoto překročení z vlastních finančních zdrojů.
8. Dotace je poskytována Příjemci i na finanční náklady akce/projektu, spočívající v uhrazené dani z přidané hodnoty v souvislosti s realizací akce/projektu, a to v těchto případech:
  - 8.1. není-li Příjemce registrovaným plátcem daně z přidané hodnoty dle zákona č. 235/2004 Sb., ve znění pozdějších předpisů (dále jen „z. č. 235/2004 Sb.“),
  - 8.2. je-li Příjemce registrovaným plátcem daně z přidané hodnoty, kterému však nevznikl v souvislosti s realizací akce/projektu nárok na odpočet uhrazené daně z přidané hodnoty dle z. č. 235/2004 Sb.,
  - 8.3. je-li Příjemce registrovaným plátcem daně z přidané hodnoty, kterému vznikl v souvislosti s realizací akce/projektu pouze částečný nárok na odpočet uhrazené daně z přidané hodnoty: v tomto případě je Příjemci poskytována dotace i na finanční náklady akce/projektu spočívající v uhrazené dani z přidané hodnoty, u níž Příjemci nevznikl nárok na odpočet daně z přidané hodnoty dle z. č. 235/2004 Sb.
9. Dotace není poskytována Příjemci na finanční náklady akce/projektu, spočívající v uhrazené dani z přidané hodnoty v souvislosti s realizací akce/projektu, je-li Příjemce registrovaným plátcem daně z přidané hodnoty, kterému vznikl v souvislosti s realizací akce/projektu nárok na odpočet daně z přidané hodnoty ve výši uhrazené daně z přidané hodnoty dle z. č. 235/2004 Sb.
10. Do celkových skutečných uznatelných finančních nákladů na realizaci akce/projektu se nezapočítává uhrazená daň z přidané hodnoty, kterou uhradil Příjemce při realizaci akce/projektu, u níž mu vznikl nárok na odpočet daně z přidané hodnoty dle z. č. 235/2004 Sb.
11. Příjemce nemůže v případě úspory peněžních prostředků vzešlé z výběrového řízení nebo v průběhu realizace akce/projektu požádat o rozšíření účelu dotace nebo o jiný účel dotace, než na jaký mu byla dotace poskytnuta, tzn. účel uvedený v odstavci 1 a 2 tohoto článku.
12. Dotaci nelze použít na akci/projekt, je-li na akci/projekt poskytnuta dotace z jiného dotačního titulu z rozpočtu Středočeského kraje, státního rozpočtu nebo prostředků Evropské unie.
13. Z dotace nelze hradit náklady na jinou akci nebo na jiný projekt, na kterou/ý byla poskytnuta dotace z Programu jiné organizaci destinačního managementu.
14. Uznatelné náklady akce/projektu jsou náklady vzniklé Příjemci v souvislosti s realizací akce/projektu od 1. 1. 2024 za podmínky, že se jedná o uznatelné náklady akce/projektu, na který byla Příjemci dotace poskytnuta.
15. Způsobilými výdaji akce/projektu jsou:
  - 15.1. náklady na rozvoj turistické nabídky,
  - 15.2. náklady na vydávání propagačních tiskovin zaměřených na prezentaci destinace (např. turistické noviny, image brožury, tematické letáky apod., přičemž turistické noviny musí obsahovat pouze informace pro návštěvníky a turisty), jejichž distribuce je bezplatná, včetně DTP prací, grafické úpravy a překladů,

- 15.3. náklady na pořízení multimediálních prezentací, fotografií od profesionálních fotografů vhodných pro cestovní ruch včetně licencí (podmínkou jsou autorská práva i pro Středočeský kraj a SCCR pro komerční i nekomerční využití),
  - 15.4. náklady na zajištění fan a presstripů, instastripů, svatebních auditů, roadshow apod.
  - 15.5. náklady na školení, studijní cesty, workshopy, fóra pro podnikatele v CR,
  - 15.6. nákup HW a SW souvisejícího s realizací akce/projektu (neinvestičního charakteru),
  - 15.7. náklady na správu webových stránek, SoMe, webhosting domén a nákup PPC kampaně a další reklamy v rámci digitálního marketingu,
  - 15.8. poplatky za veletrhy – plocha, expozice, náklady na ubytování a cestovní náhrady na veletrzích a prezentačních akcích (pouze v případě, že se bude DMO prezentovat samostatně, nikoliv na stánku Středočeského kraje či jiných krajů),
  - 15.9. úhrada mezd, odvodů na sociální a zdravotní pojištění zaměstnanců, s výjimkou odvodů mezd a odvodů na sociální a zdravotní pojištění zaměstnanců příjemce, kteří zajišťují úklid, ostrahu, a jiné hospodářské činnosti. Dotace na úhradu mezd je možné využít až do 80 % celkové výše dotace (skutečně čerpané) – úhrada mezd za kmenové zaměstnance, dohody o provedení práce pracovníků a dohody o pracovní činnosti pracovníků,
  - 15.10. rozvoj digitální komunikace destinace (webové stránky, microsite, aplikace, virtuální realita apod.),
  - 15.11. náklady spojené s kofinancováním činnosti DMO v rámci NPPCRR – podprogramu „Marketingové aktivity v cestovním ruchu“. Tento uznatelný výdaj je relevantní pouze v případě, že MMR vypíše dotační program na rok 2024, navazující na stávající NPPCRR.
16. Nezpůsobilými jsou zejména tyto výdaje v kalendářním roce 2024:
- 16.1. jiné mzdové náklady mimo těch, které jsou uvedené v článku II. odst. 15.9 této smlouvy,
  - 16.2. nájmy (vyjma plochy expozice),
  - 16.3. energie, vodné a stočné (elektřina, plyn),
  - 16.4. platby za telefony, internet,
  - 16.5. pohonné hmoty, dálniční známky, dlouhodobé parkování, technická údržba služebního vozidla, nákup služebního vozidla,
  - 16.6. občerstvení a náklady na reprezentaci DMO,
  - 16.7. poplatky za veletrh, expozice a náklady na ubytování i ostatní cestovní náhrady (jedná se o náklady spojené s ubytováním a dietami v případě prezentace na stánku Středočeského kraje nebo jiných krajů),
  - 16.8. nákup věcí a majetku trvalejší hodnoty (telefony, počítač, notebook, dataprojektor, tablet, led TV, tiskárna, nábytek a další vybavení kanceláře DMO apod.),
  - 16.9. poplatky za ochranné známky,
  - 16.10. členské poplatky,
  - 16.11. nákupy pozemků a budov,
  - 16.12. investiční výdaje,
  - 16.13. náklady na stavební práce,
  - 16.14. náklady na pořízení a subdodávky od třetí osoby, která dodává konečnému příjemci za vyšší, než jakou by dosáhl za stejných podmínek u běžného dodavatele či výrobce,

- 16.15. daňové poradenství, pokuty, penále, výdaje na správní poplatky,
- 16.16. silniční daň,
- 16.17. výdaje, které nejsou doloženy účetními doklady,
- 16.18. daň z přidané hodnoty v případě, že je žadatel plátcem DPH,
- 16.19. již uznané a vyúčtované náklady v rámci Programu 2024 na podporu rozvoje destinačních managementů Středočeského kraje, které příjemce již v závěrečném vyúčtování doložil/bude dokládat.

### Článek III.

#### ZÁVAZKY SMLUVNÍCH STRAN

1. Poskytovatel se zavazuje poskytnout Příjemci dotaci z rozpočtu Středočeského kraje v souladu s článkem II. této smlouvy, a to za podmínek uvedených v této smlouvě, v Programu 2024 a v z. č. 250/2000 Sb.
2. Převod peněžních prostředků bude Poskytovatelem proveden bankovním převodem na výše uvedený účet Příjemce, a to jednorázově do 60 dnů ode dne nabytí účinnosti této smlouvy.
3. Příjemce se zavazuje:

- 3.1. použít poskytnutou dotaci pouze ke sjednanému účelu a v souladu se specifikací akce/projektu popsanou v článku II. odstavci 2 této smlouvy, tj. pouze na realizaci akce/projektu, a to hospodárně.

V případě nedodržení této povinnosti Příjemcem odpovídá odvod za porušení rozpočtové kázně výši neoprávněně použitých peněžních prostředků, tj. výši použitých peněžních prostředků nesouvisejících se sjednaným účelem a specifikací akce/projektu nebo výši peněžních prostředků použitých nehospodárně. Toto ustanovení platí i v případě, že Příjemce neprokáže, jak byly poskytnuté peněžní prostředky použity.

- 3.2. ukončit realizaci akce/projektu nejpozději do konce kalendářního roku 2024, nepovolí-li Poskytovatel, tj. Rada Středočeského kraje na základě písemné žádosti příjemce jinak.

V případě nedodržení této povinnosti Příjemcem odpovídá odvod za toto porušení rozpočtové kázně výši 0,05 % z celkových poskytnutých peněžních prostředků za každý den prodlení s ukončením akce/projektu

- 3.3. viditelně uvádět a označit, pokud to povaha akce/projektu dovoluje, (i) na všech zveřejněných dokumentech, které souvisejí s realizací akce/projektu, (ii) při všech formách propagace akce/projektu, (iii) v průběhu realizace akce/projektu a (iv) po skončení realizace akce/projektu, že: „Akce/Projekt byl realizován s finančním příspěvkem Středočeského kraje“.

Příjemce je povinen (i) v případě informování sdělovacích prostředků o akci/projektu uvést skutečnost, že akce/projekt byl podpořen Středočeským krajem, (ii) na výstupech akce/projektu typu publikací, internetových stránek či jiných nosičů je povinen Příjemce uvést skutečnost, že akci/projekt podpořil Středočeský kraj (dále jen „sponzorský vzkaz“) v provedení respektující logomanuál Poskytovatele.

Příjemce podpisem smlouvy výslovně prohlašuje, že se s daným logomanuálem seznámil a bere na vědomí, že logo Středočeského kraje je ochrannou známkou, která požívá ochrany podle zákona č. 441/2003 Sb., o ochranných známkách a o změně zákona č. 6/2002 Sb., o soudech, soudcích, přísedících a státní správě soudů a o změně některých dalších zákonů, ve znění pozdějších předpisů. Příjemce je povinen předložit návrh způsobu použití a umístění sponzorského vzkazu ke schválení Odboru kultury a památkové péče Krajského úřadu Středočeského kraje, případně upravit návrh podle jeho námitek a předložit mu sponzorský vzkaz ke konečnému schválení.

V případě nedodržení uvedených povinností Příjemcem odpovídá odvod za každé takovéto porušení rozpočtové kázně výši 0,05 % až 1 % z celkových poskytnutých peněžních prostředků, a to na základě rozhodnutí Krajského úřadu Středočeského kraje, ve kterém přihlédne při stanovení výše odvodu k závažnosti porušení a jeho vlivu na dodržení účelu dotace. Jednotlivá porušení rozpočtové kázně a odvody za porušení rozpočtové kázně se v těchto případech sčítají.

- 3.4. vést v účetnictví nebo daňové evidenci řádně a odděleně sledování přijatých a použitých peněžních prostředků dotace pod účelovým znakem **615**. V příjmu budou obdržené neinvestiční finanční prostředky účtovány pod položkou 4xxx s uvedením příslušného účelového znaku. Ve výdaji bude dotace účtována na příslušné neinvestiční položce 5xxx podle rozpočtové skladby (druhu výdaje) a též označena příslušným účelovým znakem.

V případě nedodržení této povinnosti Příjemcem odpovídá odvod za toto porušení rozpočtové kázně výši 0,05 % až 2 % z celkových poskytnutých peněžních prostředků, a to na základě rozhodnutí Krajského úřadu Středočeského kraje, ve kterém přihlédne při stanovení výše odvodu k závažnosti porušení a jeho vlivu na dodržení účelu dotace.

- 3.5. provést výběr dodavatele veřejné zakázky v souladu platným zákonem o zadávání veřejných zakázek. Příjemce je povinen při zadání veřejné zakázky dodržovat zásady transparentnosti, rovného zacházení a zákazu diskriminace. Příjemce je povinen zadávat veřejné zakázky malého rozsahu za cenu maximálně ve výši ceny v místě a čase obvyklé.

V případě nedodržení uvedených povinností Příjemcem, odpovídá odvod za porušení rozpočtové kázně výši 0,05 % až 100 % peněžních prostředků, které byly Poskytovatelem poskytnuty Příjemci na úhradu výdajů spojených s veřejnou zakázkou, při jejímž zadání došlo k porušení výše uvedených povinností, a to na základě rozhodnutí Krajského úřadu Středočeského kraje, ve kterém přihlédne při stanovení výše odvodu k závažnosti porušení a jeho vlivu na dodržení účelu dotace.

- 3.6. dodržet, že zaměstnanci a blízké osoby Příjemce nebo osoby ovládající Příjemce či osoby Příjemcem ovládané se nesmějí podílet na plnění veřejných zakázek zadávaných Příjemcem, spočívajících v poskytování dodávek, služeb a stavebních prací spojených s realizací akce/projektu, které jsou hrazeny z poskytnuté dotace a rovněž z vlastních zdrojů Příjemce (ani působit jako subdodavatel veřejných zakázek zadávaných Příjemcem). Výjimku z tohoto ustanovení může udělit na základě písemné žádosti Příjemce Rada Středočeského kraje.

V případě nedodržení uvedených povinností Příjemcem, odpovídá odvod za porušení rozpočtové kázně výši 0,05 % až 100 % peněžních prostředků, které byly Poskytovatelem poskytnuty Příjemci na úhradu výdajů spojených s veřejnou zakázkou, při jejímž zadání došlo k porušení výše uvedených povinností, a to na základě rozhodnutí Krajského úřadu Středočeského kraje, ve kterém přihlédne při stanovení výše odvodu k závažnosti porušení a jeho vlivu na dodržení účelu dotace.

- 3.7. zpracovat a předložit (doručit) Poskytovateli dokumentaci závěrečného vyhodnocení a vyúčtování akce/projektu na Krajský úřad Středočeského kraje – Odbor kultury a památkové péče ve lhůtě:

- 3.7.1. do 60 kalendářních dnů od ukončení akce/projektu,
- 3.7.2. do 60 kalendářních dnů od uzavření této smlouvy, nebo
- 3.7.3. do 30 dnů ode dne připsání peněžních prostředků dotace na účet Příjemce,

a to v té lhůtě, která z těchto tří lhůt skončí nejpozději, tj. jako poslední.

4. Dokumentace závěrečného vyhodnocení a vyúčtování akce/projektu předložená Příjemcem Poskytovateli musí obsahovat:

- 4.1. název Příjemce,
  - 4.2. IČO subjektu
  - 4.3. název akce/projektu,
  - 4.4. název Programu,
  - 4.5. evidenční číslo smlouvy Poskytovatele, uvedené na str. 1 této smlouvy.
  - 4.6. zpráva o realizaci projektu, datum zahájení a ukončení akce/projektu v souladu s článkem I. odst. 3.6. této smlouvy.
  - 4.7. stručnou zprávu o realizaci akce/projektu včetně zhodnocení přínosů a naplnění účelu akce/projektu, dodržení termínu ukončení akce/projektu dle této smlouvy a konstatování, zda byly nebo nebyly dodrženy předpokládané finanční náklady na realizaci akce/projektu,
  - 4.8. vyúčtování akce/projektu,
  - 4.9. prohlášení statutárního zástupce Příjemce o tom, že veškeré údaje uvedené v dokumentaci závěrečného vyhodnocení a vyúčtování akce/projektu jsou úplné a pravdivé,
  - 4.10. datum a podpis statutárního zástupce Příjemce,
  - 4.11. fotodokumentace podporované činnosti, doložení realizovaných aktivit formou fotografií, pdf dokumentů či jiným relevantním způsobem, odkazy na on-line zveřejnění realizovaných aktivit, prezenční listy či jiné dokumenty dokládající podporované aktivity
5. Vyúčtování akce/projektu bude mít tuto strukturu:
- 5.1. celkové předpokládané finanční náklady na realizaci akce/projektu v Kč,
  - 5.2. celkové skutečně uznatelné finanční náklady na realizaci akce/projektu v Kč,
  - 5.3. celková maximální výše dotace uvedená v článku II. této smlouvy v Kč,
  - 5.4. výše dotace v Kč, která byla připsána na účet Příjemce do dne vyhotovení vyúčtování akce/projektu,
  - 5.5. výše dotace v Kč, na kterou vznikl Příjemci nárok při dodržení minimální finanční spoluúčasti Příjemce stanovené v článku II. této smlouvy v procentech z celkových uznatelných finančních nákladů na realizaci akce/projektu v Kč,
  - 5.6. výše dotace v Kč, kterou je povinen Příjemce vrátit na účet Poskytovatele, jestliže je podíl Příjemce na úhradě celkových skutečných uznatelných finančních nákladů na realizaci akce/projektu nižší, než je stanovený jako minimální spoluúčast Příjemce v procentech v článku II. této smlouvy, včetně uvedení data, kdy byla nebo bude příslušná výše dotace vrácena a účet Poskytovatele, pokud má Příjemce povinnost vrátit příslušnou výši dotace na účet Poskytovatele,
  - 5.7. přehled všech skutečných uznatelných finančních nákladů na realizaci akce/projektu v Kč včetně kopií příslušných účetních dokladů, dokládajících jejich úhradu (kopie účetních a daňových dokladů, výpisů z účtu Příjemce, který je uveden na str. 1 této smlouvy, pokladních dokladů atd.).
- Do celkových skutečných uznatelných finančních nákladů na realizaci akce/projektu se nezapočítává uhrazená daň z přidané hodnoty, kterou uhradil Příjemce při realizaci akce/projektu, u níž mu vznikl nárok na odpočet daně z přidané hodnoty dle z. č. 235/2004 Sb.
6. Příjemce se dále zavazuje:
- 6.1. vrátit Poskytovateli příslušnou část skutečně poskytnuté dotace, jestliže je podíl Příjemce na úhradě celkových skutečných uznatelných finančních nákladů na realizaci akce/projektu nižší, než je stanovený jako minimální spoluúčast Příjemce v procentech v článku II. této smlouvy, ve lhůtě

- 6.1.1. do 60 kalendářních dnů od ukončení akce/projektu, nebo
  - 6.1.2. do 60 kalendářních dnů od uzavření této smlouvy, nebo
  - 6.1.3. do 30 dnů ode dne připsání peněžních prostředků dotace na účet Příjemce,
- a to v té lhůtě, která z těchto tří lhůt skončí nejpozději, tj. jako poslední.

Pokud tak Příjemce neučiní, odpovídá odvod za porušení rozpočtové kázně výši zadržovaných peněžních prostředků.

- 6.2. vrátit Poskytovateli celou dotaci, resp. převedené peněžní prostředky od Poskytovatele na účet Příjemce, pokud se realizace akce/projektu neuskuteční, a to do 10 pracovních dnů ode dne, kdy Příjemce musí být zřejmé, že se realizace akce/projektu neuskuteční. Zároveň je Příjemce povinen neprodleně písemně informovat Poskytovatele o těchto skutečnostech, a to Odbor kultury a památkové péče Krajského úřadu Středočeského kraje.

Pokud tak Příjemce neučiní, odpovídá odvod za porušení rozpočtové kázně výši zadržovaných peněžních prostředků.

- 6.3. umožnit příslušným orgánům Poskytovatele v souladu se z. č. 320/2001 Sb. provedení průběžné a následné kontroly hospodaření s peněžními prostředky z poskytnuté dotace, jejich použití k účelu, který je v souladu s touto smlouvou a předložit při kontrole všechny potřebné účetní a jiné doklady.

Pokud tak Příjemce neučiní, odpovídá odvod za porušení rozpočtové kázně výši 0,05 % až 100 % poskytnutých peněžních prostředků, a to na základě rozhodnutí Krajského úřadu Středočeského kraje, ve kterém přihlédne při stanovení výše odvodu k závažnosti porušení a jeho vlivu na dodržení účelu dotace.

- 6.4. neprodleně, nejpozději však do 10 pracovních dnů, informovat písemně Odbor kultury a památkové péče Krajského úřadu Středočeského kraje o všech změnách údajů týkajících se Příjemce, které jsou uvedeny v záhlaví této smlouvy.

- 6.5. uchovávat veškeré písemnosti, týkající se poskytnutí veřejné podpory podle této smlouvy včetně vyúčtování akce/projektu se všemi písemnými doklady, a to takovým způsobem, aby bylo možno prokázat oprávněnost použití peněžních prostředků v souladu s touto smlouvou, a to po dobu deseti let od ukončení realizace akce/projektu. Po tuto uvedenou dobu je Příjemce také povinen veškeré písemnosti, týkající se poskytnutí veřejné podpory podle této smlouvy včetně vyúčtování akce/projektu se všemi písemnými doklady, na písemné požádání předložit Poskytovateli k nahlédnutí.

V případě nedodržení výše uvedených povinností Příjemce odpovídá odvod za toto porušení rozpočtové kázně výši 0,05 % až 100 % z poskytnutých peněžních prostředků, a to na základě rozhodnutí Krajského úřadu Středočeského kraje, ve kterém přihlédne při stanovení výše odvodu k závažnosti porušení a jeho vlivu na dodržení účelu dotace, jestliže však Příjemce ve výše uvedené době sám zlikvidoval nebo zcela znehodnotil nebo úmyslně nebo z nedbalosti umožnil jinému zlikvidovat nebo zcela znehodnotit veškeré písemnosti, týkající se poskytnutí veřejné podpory podle této smlouvy včetně vyúčtování akce/projektu se všemi písemnými doklady, nebo jestliže Příjemce nepředloží Poskytovateli žádné písemnosti k nahlédnutí, odpovídá odvod za toto porušení rozpočtové kázně výši 10 % až 100 % poskytnutých peněžních prostředků, a to na základě rozhodnutí Krajského úřadu Středočeského kraje, ve kterém přihlédne při stanovení výše odvodu k závažnosti porušení a jeho vlivu na dodržení účelu dotace.

- 6.6. příjemce je povinen písemně informovat Poskytovatele, tj. Odbor kultury a památkové péče Krajského úřadu Středočeského kraje:



- 6.6.1. o přeměně právnické osoby, a to do 10 kalendářních dnů ode dne, kdy došlo k přeměně právnické osoby,
- 6.6.2. o vstupu právnické osoby do likvidace, a to do 10 kalendářních dnů ode dne vstupu právnické osoby do likvidace,
- 6.6.3. o zahájení insolvenčního řízení na právnickou osobu, a to do 10 kalendářních dnů od zveřejnění vyhlášky o zahájení insolvenčního řízení v insolvenčním rejstříku.

V písemné informaci pro Poskytovatele Příjemce mimo jiné uvede evidenční číslo akce/projektu a evidenční číslo smlouvy Poskytovatele, uvedené v záhlaví této smlouvy, název akce/projektu a výši poskytnuté dotace Poskytovatelem.

Povinnost uvedenou v tomto písmenu Příjemce nemá, jestliže uplynulo více než 10 let od ukončení realizace akce/projektu.

#### Článek IV.

#### UKONČENÍ SMLOUVY

1. Tuto smlouvu lze ukončit na základě písemné dohody obou smluvních stran nebo písemnou výpovědí smlouvy v souladu s ustanovením § 166 odst. 2 zákona č. 200/2004 Sb., správního řádu, ve znění pozdějších předpisů (dále jen „**správní řád**“), a to za podmínek uvedených níže.
2. Poskytovatel je oprávněn vypovědět smlouvu jak před proplacením, tak i po proplacení dotace, a to z důvodu závažného porušení povinností Příjemcem, stanovených touto smlouvou, Programem 2024 nebo obecně závaznými právními předpisy. Závažným porušením se rozumí zejména, pokud:
  - 2.1. Příjemce nedodrží účel dotace,
  - 2.2. Příjemce uvedl nepravdivé, neúplné nebo zkreslené údaje v žádosti o dotaci nebo v této smlouvě, na něž se váže uzavření smlouvy,
  - 2.3. se Příjemce opozdí s předložením dokumentace závěrečného vyhodnocení a vyúčtování o více než 30 pracovních dnů oproti lhůtě dle čl. III. odst. 3.7. smlouvy,
  - 2.4. je Příjemce sám, případně jako právnická osoba či některá osoba tvořící statutární orgán Příjemce odsouzen/a za trestný čin, jehož skutková podstata souvisí s předmětem podnikání nebo činností Příjemce, nebo pro trestný čin hospodářský, anebo trestný čin proti majetku ve smyslu zákona č. 40/2009 Sb., trestní zákoník, ve znění pozdějších předpisů, a zákona č. 418/2011 Sb., o trestní odpovědnosti právnických osob, ve znění pozdějších předpisů,
  - 2.5. je Příjemce v likvidaci,
  - 2.6. bylo vůči Příjemci zahájeno insolvenční řízení podle zákona č. 182/2006 Sb., o úpadku a způsobech jeho řešení, ve znění pozdějších předpisů, exekuční řízení či řízení o výkonu rozhodnutí,
  - 2.7. Příjemce změnil právní formu a stane se tak nezpůsobilým Příjemcem pro danou oblast podpory,
  - 2.8. Příjemce svým jednáním poruší rozpočtovou kázeň zejména dle čl. III. odst. 3.1, 3.5 a 6.5, a čl. V. odst. 14 smlouvy, ve smyslu z. č. 250/2001 Sb.,
  - 2.9. Příjemce neplní povinnosti stanovené smlouvou nebo Programem 2024, i když byl k jejich nápravě vyzván Poskytovatelem,
3. V případě, že došlo k některé ze skutečností uvedených v odst. 2. tohoto článku, je Poskytovatel oprávněn pozastavit proplacení dotace. Stejně tak je Poskytovatel oprávněn postupovat i v případě pouhého podezření, že došlo k některé z výše uvedených skutečností.

4. V případě výpovědi této smlouvy před proplacením dotace nárok na vyplacení dotace nevzniká a nelze se jej platně domáhat. V případě výpovědi smlouvy po proplacení dotace se Příjemce zavazuje poskytnuté peněžní prostředky vrátit bezhotovostním převodem na účet Poskytovatele bez zbytečného odkladu, nejpozději však do 15 kalendářních dnů od doručení výpovědi.
5. Výpověď smlouvy musí být učiněna písemně a musí v ní být uvedeny důvody jejího udělení.
6. Výpovědní doba činí jeden měsíc a začne běžet od prvního dne měsíce následujícího po měsíci, v němž byla výpověď doručena Příjemci.
7. Účinky výpovědi nastávají dnem uplynutí výpovědní doby za podmínky, že Příjemce vrátí poskytnuté peněžní prostředky před jejím uplynutím. Jinak k ukončení smlouvy dojde až vypořádáním všech práv a povinností smluvních stran.
8. Příjemce je oprávněn tuto smlouvu kdykoliv písemně vypovědět a ve smlouvě uvést důvod této výpovědi, přičemž výpověď je účinná dnem jejího doručení Poskytovateli. V takovém případě je Příjemce povinen vrátit poskytnutou částku dotace Poskytovateli do 15 kalendářních dnů ode dne účinnosti výpovědi.
9. Pokud Příjemce ve stanovené lhůtě poskytnuté prostředky nevrátí v souladu s tímto článkem Poskytovateli, považují se tyto prostředky za zadržené ve smyslu z. č. 250/2000 Sb.

#### Článek V.

#### ZÁVĚREČNÁ USTANOVENÍ

1. O prodloužení termínu dokončení akce/projektu, a pro prodloužení termínu předložení dokumentace závěrečného vyhodnocení a vyúčtování může Příjemce písemně požádat Poskytovatele do konce lhůty pro zpracování a předložení Dokumentace závěrečného vyhodnocení a vyúčtování. Písemnou žádost Příjemce předkládá Odboru kultury a památkové péče Krajského úřadu Středočeského kraje. Písemná žádost musí být doručena do podatelny Krajského úřadu Středočeského kraje do konce uvedené lhůty. Žádost musí být doručena do podatelny Krajského úřadu Středočeského kraje do konce uvedené lhůty. O žádosti Příjemce, tj. o jejím odsouhlasení či odmítnutí rozhoduje Rada Středočeského kraje.
2. O jinou změnu této smlouvy může Příjemce písemně požádat Poskytovatele do konce lhůty pro zpracování a předložení dokumentace závěrečného vyhodnocení a vyúčtování akce/projektu, nejpozději však s předložením uvedené dokumentace Poskytovateli, pokud uvedenou dokumentaci předložil Příjemce Poskytovateli před koncem lhůty pro zpracování a předložení uvedené dokumentace. Písemnou žádost Příjemce předkládá Odboru kultury a památkové péče Krajského úřadu Středočeského kraje. Žádost musí být doručena do podatelny Krajského úřadu Středočeského kraje do konce uvedené lhůty. O žádosti Příjemce, tj. jejím odsouhlasení či odmítnutí, rozhoduje Rada Středočeského kraje nebo případně Zastupitelstvo Středočeského kraje.
3. Počítání lhůt uvedených v této smlouvě se řídí občanským zákoníkem. Případně-li poslední den lhůty, v níž je Příjemce povinen podle této smlouvy provést nějakou činnost nebo úkon, na sobotu, neděli nebo svátek, je posledním dnem lhůty pracovní den nejbližší následující.
4. Pokud má Příjemce podle této smlouvy povinnost předat, doručit nebo předložit Poskytovateli nějakou písemnost, musí být do konce lhůty uvedené v této smlouvě písemnost Poskytovateli fakticky doručena; za splnění uvedené lhůty se nepovažuje den předání zásilky s písemností Příjemcem k přepravě, tj. např. prostřednictvím pošty.
5. Pokud má Příjemce podle této smlouvy povinnost převést peněžní prostředky Poskytovateli, převádí je na účet Poskytovatele uvedený v záhlaví této smlouvy, a to pod stejnými symboly, pod kterými mu byly peněžní prostředky Poskytovatelem poskytnuty, nesdělí-li Poskytovatel písemně Příjemci, že má uvést při převodu peněžních prostředků jiné údaje.

6. Povinnost Příjemce převést peněžní prostředky Poskytovateli je splněna dnem připsání peněžních prostředků na účet Poskytovatele uvedený na str. 1 této smlouvy.
7. Při podezření na porušení rozpočtové kázně může Poskytovatel pozastavit poskytování peněžních prostředků, a to až do výše předpokládaného odvodu.
8. Za prodlení s odvodem za porušení rozpočtové kázně je Příjemce povinen zaplatit penále ve výši uvedené v § 22 odst. 8 z. č. 250/2000 Sb. z částky odvodu za každý den prodlení, nejvýše však do výše stanoveného odvodu.
9. O uložení odvodu a penále za porušení rozpočtové kázně rozhoduje v samostatné působnosti Krajský úřad Středočeského kraje.
10. Prominutí nebo částečné prominutí povinnosti odvodu a penále může z důvodu hodných zvláštního zřetele povolit orgán Středočeského kraje, který o poskytnutí peněžních prostředků rozhodl, tj. Zastupitelstvo Středočeského kraje, a to na základě žádosti Příjemce.
11. Správcem odvodu a penále je Krajský úřad Středočeského kraje, který z důvodu hodných zvláštního zřetele může povolit posečkání zaplacení odvodu nebo penále (tj. zaplacení odvodu nebo penále v pozdějším termínu) nebo zaplacení odvodu nebo penále ve splátkách, a to na základě žádosti Příjemce.
12. Práva a povinnosti smluvních stran touto smlouvou výslovně neupravené se řídí obecně závaznými právními předpisy, zejména pak správním řádem a z. č. 250/2000 Sb., a Programem 2024. Příjemce prohlašuje, že se před podpisem této smlouvy se zněním Programu 2024 seznámil.
13. Případné změny a doplňky této smlouvy budou smluvní strany činit písemnými, vzestupně číslovanými dodatky k této smlouvě.
14. Práva a povinnosti z této smlouvy vyplývající přecházejí na právní nástupce smluvních stran. Smluvní strany se dohodly, že Příjemce není oprávněn postoupit svá práva a povinnosti vyplývající z této smlouvy třetí straně bez předchozího písemného souhlasu Poskytovatele. Pokud Příjemce postoupí svá práva a povinnosti vyplývající z této smlouvy třetí straně bez předchozího písemného souhlasu Poskytovatele, poruší tím rozpočtovou kázeň a odvod za toto porušení rozpočtové kázně odpovídá výši poskytnutých peněžních prostředků.
15. Tato smlouva bude vyhotovena v elektronické podobě ve formátu PDF/A a bude podepsána zaručenými elektronickými podpisy smluvních stran založenými na kvalifikovaném certifikátu pro elektronický podpis nebo kvalifikovaném elektronickém podpisu. Každá ze smluvních stran obdrží smlouvu v elektronické podobě s uvedenými uznávanými elektronickými podpisy. V případě, že Příjemce nemá elektronický podpis založený na kvalifikovaném certifikátu nebo kvalifikovaný elektronický podpis, Příjemce smlouvu vytiskne, podepíše a pošle zpět poskytovateli poštou v papírové listinné podobě, následně bude Poskytovatelem smlouva zkonvertována do elektronického datového souboru a Poskytovatel smlouvu podepíše elektronickým podpisem založeným na kvalifikovaném certifikátu nebo kvalifikovaným elektronickým podpisem. Každá smluvní strana obdrží smlouvu v elektronické podobě.
16. Tato smlouva nabývá platnosti dnem jejího podpisu oběma smluvními stranami a účinnosti dnem jejího zveřejnění v registru smluv v souladu se zákonem č. 340/2015 Sb., o registru smluv, ve znění pozdějších předpisů, které provede Poskytovatel. Příjemce souhlasí se zveřejněním smlouvy v registru smluv.
17. O poskytnutí dotace uvedené v této smlouvě Příjemci a o uzavření této smlouvy rozhodlo Zastupitelstvo Středočeského kraje usnesením č. 029-32/2024/ZK ze dne 25. 3. 2024 a v případě tohoto právního jednání Středočeského kraje jsou splněny podmínky uvedené v § 23 zákona č. 129/2000 Sb., o krajích (krajské zřízení), ve znění pozdějších předpisů, nezbytné k jeho platnosti.
18. K podpisu této smlouvy a podpisu případných dodatků k této smlouvě za Poskytovatele byl pověřen

Mgr. Václav Švenda, člen Rady Středočeského kraje pro oblast kultury, památkové péče a cestovního ruchu usnesením Zastupitelstva Středočeského kraje č. 029-32/2024/ZK ze dne 25. 3. 2024.

19. Smluvní strany této smlouvy výslovně prohlašují, že si smlouvu přečetly, jejímu obsahu v celém rozsahu rozumí a na důkaz svého souhlasu s jejím obsahem připojují své podpisy.
20. Nedílnou součástí této Smlouvy jsou i následující přílohy:
- 20.1. Položkový rozpočet
  - 20.2. Vzor loga Poskytovatele
  - 20.3. Závěrečné vyhodnocení a vyúčtování projektu

č. 2 - 08 - 2024

**Příjemce**

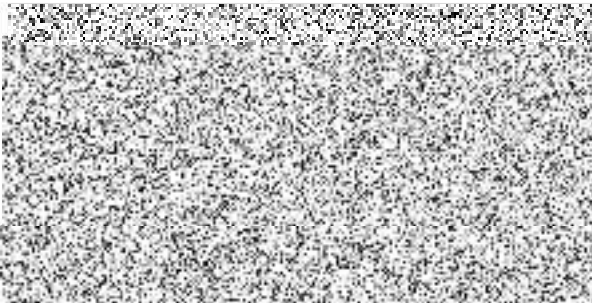

*(Handwritten mark)*

**Poskytovatel**

**Středočeský kraj**

.....  
**Mgr. Václav Švenda**  
radní pro oblast kultury, památkové péče  
a cestovního ruchu

**Příjemce**

**Pojizeří a Polabí, z.s.**



**Milan Pruner**  
člen správní rady

Dokument je podepsán elektronickým podpisem

Podpisující:	<b>Mgr. Václav Švenda</b>
Organizace:	Středočeský kraj
Seriové č. cert.:	23291953
Vydavatel cert.:	PostSignum Qualified CA 4
Datum a čas:	15.08.2024 12:39:05
Důvod:	
Místo:	



**POJIZEŘÍ  
A POLABÍ**

Komenskáho náměstí 61, 293 01  
Mladá Boleslav IČ: 06369349 ①

Položkový rozpočet



Č.j.: 138308/2023/KUSK

Příloha č. 4 k Programu 2024 pro poskytování dotací na podporu rozvoje destinačního managementu Středočeského kraje z rozpočtu Středočeského kraje

**Položkový rozpočet akce/projektu v kalendářním roce 2024  
k žádosti o poskytnutí dotace prostřednictvím veřejnoprávní smlouvy  
z Programu 2024 pro poskytování dotací na podporu rozvoje destinačních  
managementů Středočeského kraje z rozpočtu Středočeského kraje**

Zadatel:	POHZEŘÍ A POLABÍ z.s.
Název akce/projektu:	POHZEŘÍ A POLABÍ - Rozvoj a zvýšení atraktivy v oblasti cestovního ruchu 2024

Název položky/aktivity	Stručný popis aktivity/položky	Částka
Rozvoj turistické nabídky	Projekty - Cesta za požárky, Zažitky na loď, Zažitky ve městě, Zažitky nejen pro děti, Video průvodce - Bedekr - Krázem krazem Pohzeřím a Polabím, Plani k voři	200 000,- Kč
Propagace, tvorba produktů, grafika	Letáky, brožury, mapy, cykloprůvodce, Latálogy, tematické brožury, překlady angličtina, němčina a polština	265 000,- Kč
Úhrada mzdy pro jednoho zaměstnance/koordinátor	Úhrada mzdy ve výši 1 pro koordinátora - destinační	290 000,- Kč
Nákup HW a SW a realizace projektu, správa webu, webhosting	Rozvoj webových stránek destinace, správa webu, webhosting, SW aplikace, online, dotazníky a sociální media, digitální marketing	100 000,- Kč
Úhrada mzd, dohody o provedení práce do výše 50% celk. dotace	Mzdy, DPH, DPČ, 1 vykazek produktový manager	580 000,- Kč

<b>Celkem užitelné náklady akce/projektu:</b>	<b>1 330 000,- Kč</b>
Vlastní zdroje zadatele:	500 000,- Kč
<b>Celková požadovaná dotace ze strany Středočeského kraje:</b>	<b>1 130 000,- Kč</b>
Spoluúčast kraje (maximálně 90%)	79,0%
Spoluúčast příjemce (minimálně 10%)	21,0%

Vyhodotil - jméno a příjmení: Ing. Jarmila Hrdáňová Zuka

Datum: 13. 12. 2023

Podpis

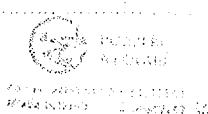

Vzor loga poskytovatele



Vzor barevného provedení loga viz odkaz:

- na tištěných materiálech uvádět min. vel. 1 x 5,3 cm
- na plakátech uvádět min. vel. 2 x 10,6 cm

Vzor barevného provedení loga viz odkaz:

[Loga a symboly - Webový portál Středočeského kraje \(kr-stredocesky.cz\)](http://kr-stredocesky.cz)

## ZÁVĚREČNÉ VYHODNOCENÍ A VYÚČTOVÁNÍ PROJEKTU

<b>Příjemce dotace</b>	
<b>IČO</b>	
<b>Název Programu</b>	
<b>Název projektu</b>	
<b>Evidenční číslo smlouvy</b>	
<b>Bankovní spojení</b>	
<b>Jméno, email a telefon osoby zodpovědné za vyúčtování projektu</b>	

### ZPRÁVA O REALIZACI PROJEKTU

<b>Termíny realizace projektu:</b>	<b>předpoklad</b>	<b>skutečnost</b>
zahájení realizace projektu		
ukončení realizace projektu		
závěrečné vyhodnocení projektu		

<b>Finanční bilance projektu (v Kč):</b>	<b>žádost</b>	<b>smlouva</b>	<b>skutečnost</b>
dotace			
vlastní náklady			
celkové náklady			
% podíl vlastních nákladů			
vrácená dotace (část dotace)			

**Popis realizace projektu:**

(činnosti v rámci projektu, které byly realizovány, jak byl projekt realizován)

**Zhodnocení a výsledky projektu:**

(zhodnocení realizace projektu včetně konstatování, zda byly nebo nebyly splněny veškeré závazky Příjemce dle smlouvy)

**ZÁVĚR:**

Veškeré závazky Příjemce dotace, kterým je Příjemce Pojizeří a Polabí, z.s. - Rozvoj a zvýšení atraktivity v oblasti cestovního ruchu 2024 uvedený ve „Smlouvě o poskytnutí individuální neinvestiční dotace z rozpočtu Středočeského kraje“ číslo S-1856/KUL/2024, byly splněny.

**Souhlasím** se zpracováním osobních údajů ve smyslu zákona č. 110/2019 Sb., o zpracování osobních údajů uvedených v závěrečném vyhodnocení a vyúčtování projektu a v jeho povinných přílohách.

**Prohlašuji**, že všechny údaje uvedené v závěrečném vyhodnocení a vyúčtování projektu a v jeho povinných přílohách a nezatajuji žádné okolnosti důležité pro posouzení závěrečného vyhodnocení a vyúčtování projektu. Souhlasím, aby údaje ze závěrečného vyhodnocení a vyúčtování projektu byly zveřejněny na webových stránkách Středočeského kraje.

*Součástí závěrečného vyhodnocení a vyúčtování projektu musí být jako příloha elektronická verze závěrečného vyhodnocení a vyúčtování dotace/projektu na CD nebo USB flash disku, pokud není závěrečné vyhodnocení a vyúčtování projektu vyhotoveno elektronicky.*

V ..... dne .....

Jméno, příjmení, funkce a podpis statutárního zástupce  
razítko



**Přílohy k závěrečnému vyhodnocení a vyúčtování projektu:**

Příloha č. 1

**VYÚČTOVÁNÍ PROJEKTU:**

Celkové předpokládané finanční náklady na podporovanou činnost DMO v Kč.	
Celkové skutečné uznatelné finanční náklady na podporovanou činnost DMO v Kč.	
Celková maximální výše dotace uvedená této smlouvy v Kč.	
Celková částka dotace, která byla Poskytovatelem Příjemci skutečně proplacena na základě smlouvy v Kč (v procentech).	
Celková výše finančních nákladů na realizaci projektu skutečně uhrazená Příjemcem v Kč (v procentech)	
Částka skutečně poskytnuté dotace Poskytovatelem v Kč, kterou je Příjemce povinen vrátit Poskytovateli.	

**Přehled účetních dokladů**

č.	Č. úč. dokladu	Datum zúčtování	Účel výdaje	Částka z vl. zdrojů v Kč	Částka DOTACE v Kč (max.)	CELKEM v Kč
1.						
2.						
3.						
4.						
5.						
<b>Celkem v Kč</b>						
<b>Celkem v %</b>						

Příloha č. 2: Daňové doklady, DPP, DPČ, smlouvy, objednávky – kopie, řazené dle pořadí uvedeném v Příloze č. 1 „Vyúčtování projektu“;

Příloha č. 3: Kopie výpisu z běžného účtu s označenými transakcemi dané dotace;

Příloha č. 4: Fotodokumentace z realizace Projektu (5 až 10 fotografií);

Příloha č. 5: Tiskoviny, propagační materiály apod. s viditelným logem Poskytovatele dotace;

Příloha č. 6: Další dokumentace poskytující informace o využití dotace;

Příloha č. 7: Potvrzení o absolvování školení k syst. naplňování datového skladu a přehled vkládaných informací do datového skladu;

Příloha č. 8 Elektronická verze závěrečného vyhodnocení a vyúčtování dotace/projektu na CD nebo USB flash Disku, pokud není závěrečné vyhodnocení a vyúčtování dotace provedeno elektronicky.



## Doložka z konverze dokumentu do elektronické podoby – z moci úřední

Dokument 166570017-527025-240806133641.pdf vznikl převedením listinného dokumentu do elektronického dokumentu pod pořadovým číslem **166570017-527025-240806133641**. Vzniklý dokument obsahem odpovídá vstupnímu dokumentu. Počet stran dokumentu: **18**

Vstup neobsahoval viditelný prvek, který nelze plně přenést na výstup.

Konverzi provedl subjekt: Středočeský kraj, IČ: 70891095

Pracoviště: Středočeský kraj

Datum vyhotovení: **06.08.2024**

Jméno a příjmení osoby, která konverzi provedla: Marcela Kyselová

---

### Poznámka:

*Konverzí dokumentu se nepotvrzuje správnost a pravdivost údajů obsažených v dokumentu a jejich soulad s právními předpisy. Kontrolu doložky lze provést v centrální evidenci doložek na adrese <https://www.czechpoint.cz/overovacidolozky>.*



166570017-527025-240806133641