

Krycí list ZBV

Název stavby dle SOD: II/110 Sázava most ev.č. 110-008	Číslo SO/PS / / číslo Změny SO/PS: 102/2	Číslo ZBV: 17
Název stavebního objektu/provozního souboru (SO/PS): Dopravně inženýrská opatření		

Objednatel: **Krajská správa a údržba silnic Středočeského kraje, příspěvková organizace**
Zborovská 81/11, 150 21 Praha 5, Smíchov
IČ: 00066001

Zhotovitel: **"Společnost Sázava, most"**

zastoupena vedoucím společníkem

Společnost T.A.Q. s.r.o.

Fetovská 1002/59, 160 00 Praha 6 - Dejvice

IČ: 28868781

druhý společník

Starmosty s.r.o.

Na čihadle 958/57, 160 00 Praha 6 - Dejvice

IČ: 07122764

Rekapitulace ZBV č. 17 dle Skupin 1, 2, 3, 4, 5

část ZBV č.	Cena navrhovaných Změn záporných	Cena navrhovaných Změn kladných	Cena navrhovaných Změn záporných a Změn kladných celkem
17.1	0,00	0,00	0,00

část ZBV č.	Cena navrhovaných Změn záporných	Cena navrhovaných Změn kladných	Cena navrhovaných Změn záporných a Změn kladných celkem
17.2	0,00	0,00	0,00

část ZBV č.	Cena navrhovaných Změn záporných	Cena navrhovaných Změn kladných	Cena navrhovaných Změn záporných a Změn kladných celkem
17.3	-55 327,15	1 073 833,42	1 018 506,27

část ZBV č.	Cena navrhovaných Změn záporných	Cena navrhovaných Změn kladných	Cena navrhovaných Změn záporných a Změn kladných celkem
17.4	0,00	0,00	0,00

část ZBV č.	Cena navrhovaných Změn záporných	Cena navrhovaných Změn kladných	Cena navrhovaných Změn záporných a Změn kladných celkem
17.5	0,00	0,00	0,00

Suma ZBV č.	Cena navrhovaných Změn záporných	Cena navrhovaných Změn kladných	Cena navrhovaných Změn záporných a Změn kladných celkem
17	-55 327,15	1 073 833,42	1 018 506,27

Části ZBV se číslovají číslem ZBV, za kterým je tečka a index udávající číslo Skupiny.
Stejný systém číslování se používá pro jednotlivé Změnové listy
a pro Rozpis ocenění změn položek.

Změnový list

Název Stavby dle SOD:

II/110 Sázava most ev.č. 110-008

Název stavebního objektu/provozního souboru (SO/PS):

Dopravně inženýrská opatření

Číslo SO/PS /

/ číslo Změny SO/PS:

102/2

Číslo ZBV / Skupina změny:

17.3.

Strany smlouvy o dílo č. S-518/00066001/2021 na realizaci uvedené Stavby uzavřené dne 30.03.2021 (dále jen Smlouva):

Objednatel: Krajská správa a údržba silnic Středočeského kraje, p.o., se sídlem Zborovská 81/11, 150 21 Praha 5, Smíchov

Zhotovitel: "Společnost Sázava, most" zastoupeno vedoucím společníkem Společnost T.A.Q. s.r.o., Fetrovská 1002/59, 160 00 Praha 6 - Dejvice

druhý společník: Starmosty s.r.o., Na čihadle 958/57,160 00 Praha 6 – Dejvice

Přílohy Změnového listu:

1. Krycí list	1	počet listů
2. Změnový list	3	počet listů
3. Zápis o projednání ocenění soupisu prací	1	počet listů
4. Rozpis ocenění Změn položek	3	počet listů
5. Přehled zařazení změn do skupin	1	počet listů
6. Přehled dalších dokladů	1	počet listů
7. Soupis prací SO o všech změnách	27	počet listů
Další doklady dle Přehledu dalších dokladů	30	počet listů

Příjemce

Objednatel

Zhotovitel

Projektant

Stavební dozor

Supervize

Iniciátor změny: Objednatel + Zhotovitel

Předmět změny: **Změny na základě skutečnosti**

Betonová svodidla:

S ohledem na železobetonové křídlo opěry O8 provizorního mostu (násyp provizorní komunikace – předpolí) a výskytu kabelů Cetin, nebylo možné provedení beraněných ocelových svodidel v rozsahu dle předpokladu PD. Z tohoto důvodu proběhla na základě dohody s TDI a zástupcem investora výměna za betonová svodidla obdobně jako na druhém předpolí. Výše popsané skutečnosti jsou pro zadavatele jednajícího s náležitou péčí nepředvídané, jelikož kabely Cetin nebyly zakresleny ve vyjadřovací dokumentaci. Zhotovitel PDPS tuto skutečnost nemohl tedy předpokládat a výše uvedené odchylky bylo možné objevit až během samotné realizace.

Dopad do položek č. 26, č. 27, č. 28 a č. 29

DIO

Tento objekt doznal většího počtu změn, ke kterým došlo na základě skutečně využitého DIO zjištěných při provádění prací. DIO je zajišťováno před zahájením stavby s ohledem na ostatní dopravní uzavírky, tudíž nikdy nelze předpokládat jeho plný rozsah. U položky č. 916159. N a položky č. 916359. N bylo osazení a zahájení nájmu provedeno v dobu, kdy byla platná cenová soustava OTSKP 2022. Změny uvedené výše vyplývají ze skutečně zjištěného stavu (místní šetření v rámci RDS), tudíž vznikly v důsledku okolností, které zadavatel jednající s náležitou péčí nemohl předvídat. Zadavatel při zadávání zadávací dokumentace stavby postupoval jako řádný hospodář, tj. vyhledal pomoc profesionála, který se veřejně hlásí k určitému povolání, je osobou autorizovanou a má tedy ve smyslu ustanovení platného občanského zákoníku povinnost jednat s odbornou péčí, s využitím svých nadprůměrných znalostí a dovedností a s takovou neobvyklou pečlivostí, jaké vyžaduje ona profese.

Dopad do položek č. 30, č.31, č. 32, č. 33 č. 34, č.35, č.36, č. 37, č. 38, č. 39, č. 40, č.41, č.42, č.43, č.46, č.47, č. 48, č. 49, č.50, č.51, č.52, č.55, č.56, č.57, č.58, č.59, č.60, č.61, č.62, č.204 a č.205

Dokladem je příloha č. 09 Oznamení o změně č. 9 ze dne 25.03.2024, příloha č. 10 Situace DIO – kabelové vedení NN, příloha č. 11 Situace DIO pro výstavbu provizorního mostu, příloha č. 12 Stanovení most Sázava - překop pro vodovod, příloha č. 13 Situace DIO provizorní most, příloha č. 14 Stanovení přechodné úpravy 2022 + 2023 - ul. Klášterní, příloha č. 15 Stanovení přechodné úpravy 2024 - ul. Klášterní a příloha č. 16 Stanovení most Sázava - demontáž provizorního mostu

SDZ

Na základě požadavku PČR došlo k požadavku na dodávku a montáží nového SDZ dle nového situačního výkresu. PDPS předpokládala, že bude osazené původní SDZ a nemohla předpokládat, že PČR nebude aktuální stav SDZ. S ohledem na nedostačující reflexní stav původního SDZ byly instalovány nové SDZ. Změny uvedené výše vyplývají ze skutečně zjištěného stavu (místní šetření v rámci RDS), tudíž vznikly v důsledku okolností, které zadavatel jednající s náležitou péčí nemohl předvídat. Zadavatel při zadávání zadávací dokumentace stavby postupoval jako řádný hospodář, tj. vyhledal pomoc profesionála, který se veřejně hlásí k určitému povolání, je osobou autorizovanou a má tedy ve smyslu ustanovení platného občanského zákoníku povinnost jednat s odbornou péčí, s využitím svých nadprůměrných znalostí a dovedností a s takovou neobvyklou pečlivostí, jaké vyžaduje ona profese."

Tento požadavek vznikl před koncem stavby v období, kdy byla platná již ceníková soustava OTSKP 2023.

Dopad do položek č. 201, č. 202 a č. 203

Dokladem je příloha č. 08 Oznámení o změně č. 8 ze dne 22.11.2023 a příloha č.17 Schválená situace VDZ a SDZ od PČR

Zpomalovací prahy

Zpomalovací prahy na provizorním mostě byly osazeny po domluvě s PČR z důvodu, že řidiči nedodržovali maximální povolenou rychlost 30 Km/h na provizorním mostě a tím ohrožovali statickou únosnost provizorního mostu. Tento požadavek vznikl s ohledem na všeobecnou bezpečnost. Výše popsané skutečnosti jsou pro zadavatele jednajícího s náležitou péčí nepředvídané, jelikož chování řidičů ohrožující bezpečnost nemohl nikdo předpokládat.

Dopad do položky č. 206

Dokladem je příloha č. 09 Oznámení o změně č. 9 ze dne 25.03.2024 a příloha č. 18 PČR – Souhlas s retardéry – provizorní most

Tato změna vznikla z nepředvídaných důvodů na základě nově zjištěných skutečností. Jedná se o Změnu nepodstatnou, nepředvídanou, resp. podle čl. 10 Směrnice R-SM-36 Krajské správy a údržby silnic Středočeského kraje (účinnost od 1.1.2022) upřesňující provádění změn závazků dle zákona č. 134/2016 Sb., o zadávání veřejných zakázek zařazena do Skupiny 3. Zároveň se jedná o práce, které nemění celkovou povahu veřejné zakázky. Z hlediska Zákona o zadávání veřejných zakázek č. 134/2016 Sb. změna nepředstavuje podstatnou změnu závazku a dle § 222, odst. 6 se jedná o změnu nepředvídanou.

Údaje v Kč bez DPH:

Cena navrhovaných Změn záporných	Cena navrhovaných Změn kladných	Cena navrhovaných Změn záporných a Změn kladných celkem	Součet absolutních hodnot Změn kladných a Změn záporných
-55 327,15	1 073 833,42	1 018 506,27	1 129 160,57

Technická pomoc Objednatele:
Contract management, a.s.

jméno

Ing. Adam Protivanský

datum

podpis

Podpis vyjadřuje souhlas se Změnou:Zhotovitel (stavbyvedoucí):
Společnost T.A.Q. s.r.o.

jméno

Jan Čikara

datum

podpis

Projektant (autorský dozor):
APIS s.r.o.

jméno

Ing. Karel Nejedlý

datum

podpis

Technický dozor investora:
SAFETY PRO s.r.o.

jméno

Ing. Marek Zukal

datum

podpis

Supervize (Regionální dotační kancelář):

jméno

datum

podpis

Zástupce objednatele:
KSÚS SK, p.o.

jméno

Ing. Alena Švideková

datum

podpis

Zástupce Objednatele odpovědný za cenové
projednání změny:

jméno

Ing. Jaroslava Jurková

datum

podpis

Objednatel a Zhotovitel se dohodli, že u tohoto SO/PS, který je součástí uvedené Stavby, budou provedeny Změny, jež jsou podrobně popsány, zdůvodněny, dokladovány a oceněny v Dokumentaci této Změny. Tento Změnový list představuje Dodatek Smlouvy o dílo. Smlouva se mění v rozsahu upraveném v tomto Změnovém listu. V ostatním zůstávají práva a povinnosti Objednatele a Zhotovitele sjednané ve Smlouvě nedotčeny. Na důkaz toho připojují příslušné osoby oprávněné jednat jménem nebo v zastoupení Objednatele a Zhotovitele své podpisy.

Objednatel (Oprávněná osoba Objednatele) jméno

Ing. Jan Fidler, Dis.

datum

podpis

Zhotovitel jméno

Petr Jelínek

datum

podpis

Číslo paré:

ZÁPIS

**o projednání ocenění soupisu prací a ceny stavebního objektu/provozního souboru (SO/PS)
pro všechny skupiny - pro ZBV číslo: 17**

Název Stavby: II/110 Sázava most ev.č. 110-008		
Číslo SO/PS / číslo Změny SO/PS:	102/2	
Název stavebního objektu/provozního souboru (SO/PS): Dopravně inženýrská opatření		

Údaje v Kč bez DPH

Cena SO/PS dle Smlouvy
1 - zadat
1 211 376,98

Poznámka:

Cenu všech Změn záporných v předchozích Změnách na SO/PS a cenu navrhovaných Změn záporných na SO/PS je nutno zadávat se znaménkem minus (-).

Cena SO/PS v předchozích ZBV:

Údaje v Kč bez DPH

	Cena všech Změn záporných v předchozích Změnách na SO/PS	Cena všech Změn kladných v předchozích Změnách na SO/PS	Cena SO/PS po všech předchozích Změnách	Rozdíl ceny SO/PS po všech předchozích Změnách a ve Smlouvě
2	3 - zadat	4 - zadat	5=1+3+4	6=5-1
stavební/montážní práce	0,00	62 106,09	0,00	-1 211 376,98

Cena SO/PS v této ZBV a po této ZBV:

Údaje v Kč bez DPH

	Cena navrhovaných Změn záporných na SO/PS	Cena navrhovaných Změn kladných na SO/PS	Cena všech Změn kladných na SO/PS (předchozích a navrhovaných)	Cena všech Změn kladných na SO/PS k ceně SO/PS dle Smlouvy v %
7	8 - zadat	9 - zadat	10=4+9	11=10/1
stavební/montážní práce	-55 327,15	1 073 833,42	1 135 939,51	93,77%

Cena SO/PS po této ZBV:

Údaje v Kč bez DPH

	Cena všech Změn záporných na SO/PS (předchozích a navrhovaných)	Cena SO/PS po této Změně	Rozdíl ceny SO/PS po této Změně oproti ceně SO/PS dle Smlouvy	Rozdíl ceny SO/PS po této Změně oproti ceně SO/PS dle Smlouvy v %
12	13=3+8	14=1+13+10	15=14-1	16=15/1
stavební/montážní práce	-55 327,15	2 291 989,34	1 080 612,36	89,21%

Rozpis položek a cen Změny

Název stavby dle SOD: II/110 Sázava most ev.č. 110-008
 Číslo a název SO/PS: SO 102 - Dopravně inženýrská opatření
 Číslo a název rozpočtu: SO 102 - Dopravně inženýrská opatření

Změna soupisu prací (SO/PS)

002

Skupina Změn: 3

Poř. č.	Kód položky	Název položky	m.j.	Množství ve Smlouvě	Množství ve Změně	Množství rozdílů	Cena za m.j. v Kč	Cena celkem ve Smlouvě v Kč	Změny záporné v Kč	Změny kladné v Kč	Cena celkem ve Změně v Kč	Rozdíl cen celkem v Kč	Rozdíl cen celkem v %
1	2	3	4	5	6	7	8	9	10	11	12	13	14
26	9113B1.	SVODIDLO OCEL SILNIC JEDNOSTR. ÚROVEŇ ZADRŽ H1 -DODÁVKA A MONTÁŽ	M	31,850	0,000	-31,850	1 192,73	37 988,45	-37 988,45	0,00	0,00	-37 988,45	-100,00
27	9113A3.	SVODIDLO OCEL SILNIC JEDNOSTR. ÚROVEŇ ZADRŽ N1, N2 - DEMONTÁŽ S PŘESUNEM	M	31,850	0,000	-31,850	189,95	6 049,91	-6 049,91	0,00	0,00	-6 049,91	-100,00
28	911CC1.	SVODIDLO BETON. ÚROVEŇ ZADRŽ H2 VÝŠ 0,8M - DODÁVKA A MONTÁŽ	M	30,000	61,850	31,850	3 500,87	105 026,10	0,00	111 502,71	216 528,81	111 502,71	106,17
29	911CC3.	SVODIDLO BETON. ÚROVEŇ ZADRŽ H2 VÝŠ 0,8M - DEMONTÁŽ S PŘESUNEM	M	30,000	61,850	31,850	883,50	26 505,00	0,00	28 139,48	54 644,48	28 139,48	106,17
30	914162.	DOPRAVNÍ ZNAČKY ZÁKLADNÍ VELIKOSTI HLINÍKOVÉ FÓLIE TR 1 - MONTÁŽ S PŘEMÍSTĚNÍM	KUS	26,000	48,000	22,000	99,39	2 584,14	0,00	2 186,58	4 770,72	2 186,58	84,62
31	914162.1	DOPRAVNÍ ZNAČKY ZÁKLADNÍ VELIKOSTI HLINÍKOVÉ FÓLIE TR 1 - MONTÁŽ S PŘEMÍSTĚNÍM	KUS	27,000	100,000	73,000	99,39	2 683,53	0,00	7 255,47	9 939,00	7 255,47	270,37
32	914163.1	DOPRAVNÍ ZNAČKY ZÁKLADNÍ VELIKOSTI HLINÍKOVÉ FÓLIE TR 1 - DEMONTÁŽ	KUS	27,000	100,000	73,000	99,39	2 683,53	0,00	7 255,47	9 939,00	7 255,47	270,37
33	914163.	DOPRAVNÍ ZNAČKY ZÁKLADNÍ VELIKOSTI HLINÍKOVÉ FÓLIE TR 1 - DEMONTÁŽ	KUS	26,000	48,000	22,000	99,39	2 584,14	0,00	2 186,58	4 770,72	2 186,58	84,62
34	914169.	DOPRAVNÍ ZNAČKY ZÁKL. VEL. HLINÍK FÓLIE TR 1 - NÁJEMNÉ	KSDEN	13 260,000	27 596,000	14 336,000	13,25	175 695,00	0,00	189 952,00	365 647,00	189 952,00	108,11
35	914169.1	DOPRAVNÍ ZNAČKY ZÁKL. VEL. HLINÍK FÓLIE TR 1 - NÁJEMNÉ	KSDEN	108,000	5 230,000	5 122,000	13,25	1 431,00	0,00	67 866,50	69 297,50	67 866,50	4 742,59
36	914461.	DOPRAVNÍ ZNAČKY 100X150CM HLINÍKOVÉ FÓLIE TR 1 - DODÁVKA A MONTÁŽ	KUS	9,000	0,000	-9,000	99,39	894,51	-894,51	0,00	0,00	-894,51	-100,00
37	914463.	DOPRAVNÍ ZNAČKY 100X150CM HLINÍKOVÉ FÓLIE TR 1 - DEMONTÁŽ	KUS	9,000	0,000	-9,000	99,39	894,51	-894,51	0,00	0,00	-894,51	-100,00

TR 1 - DEMONTAZ

38	914952.	SLOUPKY A STOJKY DZ Z JÄKL PROF PRO OCEL STOJAN MONT S PŘESUN	KUS	33,000	29,000	-4,000	1,10	36,30	-4,40	0,00	31,90	-4,40	-12,12
39	914953.	SLOUPKY A STOJKY DZ Z JÄKL PROFILÜ PRO OCEL STOJAN DEMONTÄZ	KUS	33,000	29,000	-4,000	1,10	36,30	-4,40	0,00	31,90	-4,40	-12,12
40	914952.1	SLOUPKY A STOJKY DZ Z JÄKL PROF PRO OCEL STOJAN MONT S PŘESUN	KUS	48,000	62,000	14,000	1,10	52,80	0,00	15,40	68,20	15,40	29,17
41	914953.1	SLOUPKY A STOJKY DZ Z JÄKL PROFILÜ PRO OCEL STOJAN DEMONTÄZ	KUS	48,000	62,000	14,000	1,10	52,80	0,00	15,40	68,20	15,40	29,17
42	914959.	SLOUP A STOJKY DZ Z JÄKL PRO OCEL STOJAN NÄJEMNÉ	KSDEN	14 790,000	18 656,000	3 866,000	1,10	16 269,00	0,00	4 252,60	20 521,60	4 252,60	26,14
43	914959.1	SLOUP A STOJKY DZ Z JÄKL PRO OCEL STOJAN NÄJEMNÉ	KSDEN	96,000	3 083,000	2 987,000	1,10	105,60	0,00	3 285,70	3 391,30	3 285,70	3 111,46
46	916122.1	DOPRAV SVÄTLO VÝSTRAŽ SOUPRAVA 3KS - MONTÄZ S PŘESUNEM	KUS	6,000	0,000	-6,000	552,19	3 313,14	-3 313,14	0,00	0,00	-3 313,14	-100,00
47	916123.1	DOPRAV SVÄTLO VÝSTRAŽ SOUPRAVA 3KS - DEMONTÄZ	KUS	6,000	0,000	-6,000	276,09	1 656,54	-1 656,54	0,00	0,00	-1 656,54	-100,00
48	916129.1	DOPRAV SVÄTLO VÝSTRAŽ SOUPRAVA 3KS - NÄJEMNÉ	KSDEN	12,000	0,000	-12,000	132,53	1 590,36	-1 590,36	0,00	0,00	-1 590,36	-100,00
49	916131.	DOPRAV SVÄTLO VÝSTRAŽ SOUPRAVA 5KS - DOD A MONTÄZ	KUS	1,000	0,000	-1,000	552,19	552,19	-552,19	0,00	0,00	-552,19	-100,00
50	916133.	DOPRAV SVÄTLO VÝSTRAŽ SOUPRAVA 5KS - DEMONTÄZ	KUS	1,000	0,000	-1,000	276,09	276,09	-276,09	0,00	0,00	-276,09	-100,00
51	916141.	DOPRAV SVÄTLO VÝSTRAŽ SOUPRAVA 10KS - DOD A MONTÄZ	KUS	1,000	0,000	-1,000	552,19	552,19	-552,19	0,00	0,00	-552,19	-100,00
52	916143.	DOPRAV SVÄTLO VÝSTRAŽ SOUPRAVA 10KS - DEMONTÄZ	KUS	1,000	2,000	1,000	276,09	276,09	0,00	276,09	552,18	276,09	100,00
55	916311.	DOPRAVNÍ ZÄBRANY Z2 S FÖLII TR 1 - DOD A MONTÄZ	KUS	1,000	0,000	-1,000	99,39	99,39	-99,39	0,00	0,00	-99,39	-100,00
56	916313.	DOPRAVNÍ ZÄBRANY Z2 S FÖLII TR 1 - DEMONTÄZ	KUS	1,000	0,000	-1,000	99,39	99,39	-99,39	0,00	0,00	-99,39	-100,00
57	916312.1	DOPRAVNÍ ZÄBRANY Z2 S FÖLII TR 1 - MONTÄZ S PŘESUNEM	KUS	6,000	0,000	-6,000	99,39	596,34	-596,34	0,00	0,00	-596,34	-100,00
58	916313.1	DOPRAVNÍ ZÄBRANY Z2 S FÖLII TR 1 - DEMONTÄZ	KUS	6,000	0,000	-6,000	99,39	596,34	-596,34	0,00	0,00	-596,34	-100,00

59	916319.	DOPRAVNÍ ZÁBRANY Z2 - NÁJEMNÉ	KSDEN	12,000	0,000	-12,000	13,25	159,00	-159,00	0,00	0,00	-159,00	-100,00
60	916351.	SMĚROVACÍ DESKY Z4 OBOUSTR S FÓLIÍ TŘ 1 - DOD A MONTÁŽ	KUS	6,000	58,000	52,000	99,39	596,34	0,00	5 168,28	5 764,62	5 168,28	866,67
61	916353.	SMĚROVACÍ DESKY Z4 OBOUSTR S FÓLIÍ TŘ 1 - DEMONTÁŽ	KUS	6,000	58,000	52,000	99,39	596,34	0,00	5 168,28	5 764,62	5 168,28	866,67
62	917211.	ZÁHONOVÉ OBRUBY Z BETONOVÝCH OBRUBNÍKŮ ŠÍŘ 50MM	M	11,500	40,000	28,500	224,19	2 578,19	0,00	6 389,42	8 967,60	6 389,42	247,83
Nové položky													
JC dle OTSKP 2022 a 2023, není-li v soupise prací uvedeno jinak													
201	91228.N	SMĚROVÉ SLOUPKY Z PLAST HMOT VČETNĚ ODRAZNÉHO PÁSKU	KUS	0,000	2,000	2,000	430,28	0,00	0,00	860,56	860,56	860,56	100,00
202	914121.N	DOPRAVNÍ ZNAČKY ZÁKLADNÍ VELIKOSTI OCELOVÉ FÓLIE TŘ 1 - DODÁVKA A MONTÁŽ	KUS	0,000	15,000	15,000	3 252,80	0,00	0,00	48 792,00	48 792,00	48 792,00	100,00
203	914921.N	SLOUPKY A STOJKY DOPRAVNÍCH ZNAČEK Z OCEL TRUBEK DO PATKY - DODÁVKA A MONTÁŽ	KUS	0,000	1,000	1,000	2 447,20	0,00	0,00	2 447,20	2 447,20	2 447,20	100,00
204	916159.N	SEMAFOROVÁ PŘENOSNÁ SOUPRAVA - NÁJEMNÉ	KSDEN	0,000	596,000	596,000	671,00	0,00	0,00	399 916,00	399 916,00	399 916,00	100,00
205	916359.N	SMĚROVACÍ DESKY Z4 OBOUSTR S FÓLIÍ TŘ 1 - NÁJEMNÉ	KSDEN	0,000	9 457,000	9 457,000	16,10	0,00	0,00	152 257,70	152 257,70	152 257,70	100,00
206	91797.N	ZPOMALOVCÍ PRAHY Z PLASTŮ	M	0,000	16,500	16,500	1 736,00	0,00	0,00	28 644,00	28 644,00	28 644,00	100,00
Celkem								395 110,55	-55 327,15	1 073 833,42	1 413 616,81	1 018 506,27	257,78

Odpovědný zástupce Objednatele i odpovědný zástupce Zhotovitele odsouhlasují skladbu měněných položek i nových položek, včetně jejich výměr, vyjadřujících předkládanou změnu. Potvrzují zároveň skutečné provedení prací a oprávněnost změny.

Za Zhotovitele: Jan Čikara - stavbyvedoucí

Za Objednatele: Ing. Marek Zukal - TDI

Datum:



Datum:



Přehled dalších dokladů

Číslo ZBV:	17	
Název stavby:	II/110 Sázava most ev.č. 110-008	
Název stavebního objektu / provozního souboru (SO/PS):	Dopravně inženýrská opatření	
Číslo SO/PS / číslo změny SO/PS:	102/2	

Doklad	Součást dokumentace ZBV	
	ANO (počet listů)	NE - Uloženo
07 Soupis prací SO 102 po změně č. 2	27	
08 Oznámení o změně č. 8 ze dne 22.11.2023	1	
09 Oznámení o změně č. 9 ze dne 25.03.2024	3	
10 Situace DIO - kabelové vedení NN	2	
11 Situace DIO pro výstavbu provizorního mostu	2	
12 Stanovení most Sázava - překop pro vodovod	5	
13 Situace DIO provizorní most	1	
14 Stanovení přechodné úpravy 2022 + 2023 - ul. Klášterní	3	
15 Stanovení přechodné úpravy 2024 - ul. Klášterní	3	
16 Stanovení most Sázava - demontáž provizorního mostu	5	
17 Schválená situace VDZ a SDZ od PČR	1	
18 PČR - Souhlas s retardéry - provizorní most	1	
19 Vyjádření TDI k ZBV 17 ze dne 29.4.2024	1	
20 Vyjádření AD k ZBV 17 ze dne 14.5.2024	1	
21 Objednatel - souhlas s řešením a pokyn k vypracování ZBV	1	
Počet listů celkem	57	

NABÍDKOVÝ ROZPOČET**Stavba:** 230 II/110 Sázava most ev.č. 110-008**Objekt:** SO 102 Dopravně inženýrská opatření**Rozpočet:** SO 102 Dopravně inženýrská opatření**Objednavatel:** Krajská správa a údržba silnic Středočeského kraje, příspěvková organizace**Zhotovitel dokumentace:** APIS s.r.o. Praha**Zhotovitel:** Prováděné stavby**Základní cena:** 1 211 376,98 Kč**Cena celková:** 2 291 989,34 Kč**DPH:** 336 276,94 Kč**Cena s daní:** 2 628 266,28 Kč**Měrné jednotky:****Počet měrných jednotek:** 1,00**Náklad na měrnou jednotku:** 2 291 989,34 Kč**Vypracoval zadání:****Vypracoval nabídku:****Datum zadání:****Datum vypracování nabídky:**

3.6.1.10

POLOŽKY ROZPOČTU

Stavba: 230 II/110 Sázava most ev.č. 110-008
 Objekt: SO 102 Dopravně inženýrská opatření
 Rozpočet: SO 102 Dopravně inženýrská opatření

Poř.č.	Položka	Typ	Název	MJ	Počet MJ	J.cena	Celkem
0			Všeobecné konstrukce a práce				
1	014112		POPLATKY ZA SKLÁDKU TYP S-IO (INERTNÍ ODPAD) podklad vozovky a zahradní obrubníky 90,981*1,7+35,4*0,04=156,084 [A]	T	156,084	138,05	21 547,40
	ZBV:	16	IS v chodnicích u nájezdu/vjezdu na prov. most viz pol.132212221R 9,96*1,7=16,932 [A] viz. pol.966156 5,84*2,5=14,600 [B] Celkem: A+B=31,532 [C]		31,532		4 352,99
			aktuální množství		187,616		25 900,39
2	014122		POPLATKY ZA SKLÁDKU TYP S-OO (OSTATNÍ ODPAD) živičné směsi 44,032*1,8+48,402*2,3=190,582 [A]	T	190,582	331,31	63 141,72
3	02943		OSTATNÍ POŽADAVKY - VYPRACOVÁNÍ RDS	KPL	1,000	44 175,04	44 175,04
0			Všeobecné konstrukce a práce				133 217,15
1			Zemní práce				
1	113166		ODSTRANĚNÍ KRYTU ZPEVNĚNÝCH PLOCH ZE SILNIČNÍCH DÍLCŮ, ODVOZ DO 12KM	M3	38,421	1 126,46	43 279,72
2	113326		ODSTRAN PODKL ZPEVNĚNÝCH PLOCH Z KAMENIVA NESTMEL, ODVOZ DO 12KM (174,691-77,29+24,274)*0,2=24,335 [A]	M3	24,335	268,36	6 530,54

3.6.1.10

POLOŽKY ROZPOČTU

Stavba: 230 II/110 Sázava most ev.č. 110-008
 Objekt: SO 102 Dopravně inženýrská opatření
 Rozpočet: SO 102 Dopravně inženýrská opatření

Poř.č.	Položka	Typ	Název	MJ	Počet MJ	J.cena	Celkem
3	113336		ODSTRAN PODKL ZPEVNĚNÝCH PLOCH S ASFALT POJIVEM, ODVOZ DO 12KM odstranění ložní vrstvy provizorní komunikace 112,360*0,1=11,236 [A]	M3	11,236	434,02	4 876,65
4	113436		ODSTRAN KRYTU ZPEVNĚNÝCH PLOCH S ASFALT POJIVEM VČET PODKLADU, ODVOZ DO 12KM chodník v přejezdu provizorní komunikací (174,691-77,29+24,274)*0,3=36,503 [A]	M3	36,503	725,57	26 485,48
5	11351		ODSTRANĚNÍ ZÁHONOVÝCH OBRUBNÍKŮ u chodníku	M	11,500	29,82	342,93
6	11351B		ODSTRANĚNÍ ZÁHONOVÝCH OBRUBNÍKŮ - DOPRAVA 11,5*0,04*12=5,520 [A]	tkm	5,520	9,94	54,87
7	113533		ODSTRANĚNÍ CHODNÍKOVÝCH KAMENNÝCH OBRUBNÍKŮ, ODVOZ DO 3KM vybourané kamenné obrubníky nebudou odváženy na skládku, ale budou uloženy k dalšímu využití 21,0+14,0=35,000 [A]	M	35,000	146,88	5 140,80
8	113726		FRÉZOVÁNÍ ZPEVNĚNÝCH PLOCH ASFALTOVÝCH, ODVOZ DO 12KM odstranění provizorní vozovky (160,311+110,756)*0,05=13,553 [A]	M3	13,553	1 446,73	19 607,53
9	122736		ODKOPÁVKY A PROKOPÁVKY OBECNÉ TŘ. I, ODVOZ DO 12KM	M3	327,253	196,58	64 331,39

3.6.1.10

POLOŽKY ROZPOČTU

Stavba: 230 II/110 Sázava most ev.č. 110-008
 Objekt: SO 102 Dopravně inženýrská opatření
 Rozpočet: SO 102 Dopravně inženýrská opatření

Poř.č.	Položka	Typ	Název	MJ	Počet MJ	J.cena	Celkem
			odtěžení násypu provizorní komunikace 308,812+18,441=327,253 [A]				
10	125736		VYKOPÁVKY ZE ZEMNÍKŮ A SKLÁDEK TŘ. I, ODVOZ DO 12KM potřebný násypový materiál na těleso a krajnice 308,812+18,441=327,253 [A]	M3	327,253	171,18	56 019,17
101	132212221R	N	HLOUBENÍ ZAPAŽENÝCH RÝH ŠÍŘKY DO 2000 MM V SOUDRŽNÝCH HORNINÁCH TŘÍDY TĚŽITELNOSTI I SKUPINY 3 RUČNĚ Položka pro provádění zemních prací ručně v OTSKP neexistuje. Pro ocenění byla srovnatelně použita pol. z ÚRS CÚ 2022	M3	0,000	1 460,00	0,00
	ZBV:	16	IS v chodnicích u nájezdu/vjezdu na prov. most Ruční odkop IS u nájezdu na provizorní most (stará opěra) 20,0*0,5*0,6=6,000 [A] Ruční odkop IS u nájezdu na provizorní most (nad restaurací) 22,0*0,3*0,6=3,960 [B] Celkem: A+B=9,960 [C]		9,960		14 541,60
			aktuální množství		9,960		14 541,60
11	17110		ULOŽENÍ SYPANINY DO NÁSYPŮ SE ZHUTNĚNÍM 27,34*4,77+20,88*5,0+14,8*5,0=308,812 [A]	M3	308,812	43,07	13 300,53
12	17310		ZEMNÍ KRAJNICE A DOSYPÁVKY SE ZHUTNĚNÍM 0,6*23,25+0,23*15,18=17,441 [A]	M3	17,441	145,78	2 542,55

3.6.1.10

POLOŽKY ROZPOČTU

Stavba: 230 II/110 Sázava most ev.č. 110-008
 Objekt: SO 102 Dopravně inženýrská opatření
 Rozpočet: SO 102 Dopravně inženýrská opatření

Poř.č.	Položka	Typ	Název	MJ	Počet MJ	J.cena	Celkem
1			Zemní práce				257 053,76
4			Vodorovné konstrukce				
102	45145	N	PODKL A VÝPLŇ VRSTVY Z MALTY CEMENTOVÉ JC dle OTSKP 2022	M3	0,000	4 830,00	0,00
	ZBV:	16	IS v chodnicích u nájezdu/vjezdu na prov. most Obetonování chrániček 18,0*0,5*0,15=1,350 [A] 18,0*0,5*0,15=1,350 [B] Celkem: A+B=2,700 [C]		2,700		13 041,00
			aktuální množství		2,700		13 041,00
1	457312		VYROVNÁVACÍ A SPÁDOVÝ PROSTÝ BETON C12/15 nájezd na zvýšenou konstrukci provizorní komunikace (21,0+14,0)*1,0*0,12/2=2,100 [A]	M3	2,100	2 783,03	5 844,36
2	465384		DLAŽBY ZE ŽELEZOBETONU DO C25/30 VČET VÝZTUŽE dočasná ochrana inženýrských sítí ze silničních panelů tl. 215 mm (162,450+16,25)*0,215=38,421 [A]	M3	38,421	3 887,40	149 357,80
4			Vodorovné konstrukce				168 243,16
5			Komunikace				
103	561431	N	KAMENIVO ZPEVNĚNÉ CEMENTEM TR. I TL. DO 150MM	M2	0,000	346,77	0,00

3.6.1.10

POLOŽKY ROZPOČTU

Stavba: 230 II/110 Sázava most ev.č. 110-008
 Objekt: SO 102 Dopravně inženýrská opatření
 Rozpočet: SO 102 Dopravně inženýrská opatření

Poř.č.	Položka	Typ	Název	MJ	Počet MJ	J.cena	Celkem
			JC dle SO 101				
	ZBV:	16	IS v chodnicích u nájezdu/vjezdu na prov. most Stará opěra - v místě nad IS (nad chráničkama) 18,0*0,5*0,1=0,900 [A] Nad restaurci - v místě nad IS (nad chráničkama) 18,0*0,5*0,1=0,900 [B] Celkem: A+B=1,800 [C]		1,800		624,19
					aktuální množství		624,19
1	56334		VOZOVKOVÉ VRSTVY ZE ŠTĚRKODRTI TL. DO 200MM podklad chodníku na severním předmostí 174,691-77,29+24,274=121,675 [A]	M2	121,675	104,92	12 766,14
2	56335		VOZOVKOVÉ VRSTVY ZE ŠTĚRKODRTI TL. DO 250MM	M2	131,590	149,09	19 618,75
3	567316		VRSTVY PRO OBNOVU A OPRAVY Z RECYKL MATERIÁLU TL DO 50MM podkladní vrstva chodníku 174,691-77,29+24,274=121,675 [A]	M2	121,675	29,67	3 610,10
4	567326		VRSTVY PRO OBNOVU A OPRAVY Z RECYKL MATERIÁLU TL DO 100MM podklad vozovky na severním předmostí	M2	112,360	167,87	18 861,87
5	56932		ZPEVNĚNÍ KRAJNIC ZE ŠTĚRKODRTI TL. DO 100MM 23,25*0,5+15,18*0,5=19,215 [A]	M2	19,215	55,22	1 061,05

3.6.1.10

POLOŽKY ROZPOČTU

Stavba: 230 II/110 Sázava most ev.č. 110-008
 Objekt: SO 102 Dopravně inženýrská opatření
 Rozpočet: SO 102 Dopravně inženýrská opatření

Poř.č.	Položka	Typ	Název	MJ	Počet MJ	J.cena	Celkem
6	572213		SPOJOVACÍ POSTŘÍK Z EMULZE DO 0,5KG/M2 0,25 kg/m2, pod ložní a o brusnou vrstvu	M2	271,067	23,81	6 454,11
7	574A31		ASFALTOVÝ BETON PRO OBRUSNÉ VRSTVY ACO 8 TL. 40MM pro kryt chodníku (174,691-77,29+24,274)=121,675 [A]	M2	121,675	404,71	49 243,09
8	574A55		ASFALTOVÝ BETON PRO OBRUSNÉ VRSTVY ACO 16 TL. 60MM 160,311+110,756=271,067 [A]	M2	271,067	296,27	80 309,02
5	Komunikace						192 548,32
8	Potrubí						
104	87734	N	CHRÁNIČKY PŮLENÉ Z TRUB PLAST DN DO 200MM JC dle OTSKP 2022	M	0,000	552,00	0,00
	ZBV:	16	IS v chodnicích u nájezdu/vjezdu na prov. most Chráníčka pro kabely CETIN stará opěra 6,0*3,0=18,000 [A] nad restaurcí 6,0*3,0=18,000 [B] Celkem: A+B=36,000 [C]		36,000		19 872,00
					aktuální množství	36,000	19 872,00
8	Potrubí						19 872,00

3.6.1.10

POLOŽKY ROZPOČTU

Stavba: 230 II/110 Sázava most ev.č. 110-008
 Objekt: SO 102 Dopravně inženýrská opatření
 Rozpočet: SO 102 Dopravně inženýrská opatření

Poř.č.	Položka	Typ	Název	MJ	Počet MJ	J.cena	Celkem
9			Ostatní konstrukce a práce				
1	9113B1		SVODIDLO OCEL SILNIČ JEDNOSTR, ÚROVEŇ ZADRŽ H1 -DODÁVKA A MONTÁŽ	M	31,850	1 192,73	37 988,45
	ZBV:	17	Výhrazené změny - doměrky -31,850=-31,850 [A]		-31,850		-37 988,45
			aktuální množství		0,000		0,00
2	9113A3		SVODIDLO OCEL SILNIČ JEDNOSTR, ÚROVEŇ ZADRŽ N1, N2 - DEMONTÁŽ S PŘESUNEM	M	31,850	189,95	6 049,91
	ZBV:	17	Výhrazené změny - doměrky -31,850=-31,850 [A]		-31,850		-6 049,91
			aktuální množství		0,000		0,00
3	911CC1		SVODIDLO BETON, ÚROVEŇ ZADRŽ H2 VÝŠ 0,8M - DODÁVKA A MONTÁŽ v jižním nájezdu na provizorní most, použité svodidlo lze znovu využít	M	30,000	3 500,87	105 026,10
	ZBV:	17	Výhrazené změny - doměrky Betonová svodidla u předpolí provizorního mostu (nahrazeno za ocel. svodidla viz pol. 9113B1)31,850=31,850 [A]		31,850		111 502,71
			aktuální množství		61,850		216 528,81

POLOŽKY ROZPOČTU

Stavba:	230 II/110 Sázava most ev.č. 110-008
Objekt:	SO 102 Dopravně inženýrská opatření
Rozpočet:	SO 102 Dopravně inženýrská opatření

Poř.č.	Položka	Typ	Název	MJ	Počet MJ	J.cena	Celkem
4	911CC3		SVODIDLO BETON, ÚROVEŇ ZADRŽ H2 VÝŠ 0,8M - DEMONTÁŽ S PŘESUNEM	M	30,000	883,50	26 505,00
	ZBV:	17	Výhrazené změny - doměrky Betonová svodidla u předpolí provizorního mostu (nahrazeno za ocel. svodidla viz pol. 9113B1) 31,85=31,850 [A] Celkem: A=31,850 [B]		31,850		28 139,48
			aktuální množství		61,850		54 644,48
201	91228	N	SMĚROVÉ SLOUPKY Z PLAST HMOT VČETNĚ ODRAZNÉHO PÁSKU JC dle OTSKP 2023	KUS	0,000	430,28	0,00
	ZBV:	17	Výhrazené změny - doměrky 2,0=2,000 [A]		2,000		860,56
			aktuální množství		2,000		860,56
202	914121	N	DOPRAVNÍ ZNAČKY ZÁKLADNÍ VELIKOSTI OCELOVÉ FÓLIE TŘ 1 - DODÁVKA A MONTÁŽ j.c. dle OTSKP 2023	KUS	0,000	3 252,80	0,00
	ZBV:	17	Výhrazené změny - doměrky 15,0=15,000 [A]		15,000		48 792,00

3.6.1.10

POLOŽKY ROZPOČTU

Stavba: 230 II/110 Sázava most ev.č. 110-008
 Objekt: SO 102 Dopravně inženýrská opatření
 Rozpočet: SO 102 Dopravně inženýrská opatření

Poř.č.	Položka	Typ	Název	MJ	Počet MJ	J.cena	Celkem
					aktuální množství	15,000	48 792,00
5	914162		DOPRAVNÍ ZNAČKY ZÁKLADNÍ VELIKOSTI HLINÍKOVÉ FÓLIE TŘ 1 - MONTÁŽ S PŘEMÍSTĚNÍM A10 3ks, A15 3ks, B1 1ks, B30 3ks., P4 1ks, P7 1 ks, P8 1ks, IP6 4ks, IS11c 9ks 3+3+1+3+1+1+1+4+9=26,000 [A]	KUS	26,000	99,39	2 584,14
	ZBV:	17	Vyhrazené změny - doměrky PDPS: -26,0=-26,000 [A] 44,0=44,000 [B] ulice Klášterní (2 značky I. etapa, 2 značky II. etapa) 4,0=4,000 [F] Celkem: A+B+F=22,000 [G]		22,000		2 186,58
					aktuální množství	48,000	4 770,72
6	914162	1	DOPRAVNÍ ZNAČKY ZÁKLADNÍ VELIKOSTI HLINÍKOVÉ FÓLIE TŘ 1 - MONTÁŽ S PŘEMÍSTĚNÍM pro příčné překopy vozovky prováděné po polovinách - A15 2 ks, B21a 2ks, B28 2 ks, C4a 1 ks, P6 1ks, P8 1 ks (2+2+2+1+1+1)*3=27,000 [A]	KUS	27,000	99,39	2 683,53
	ZBV:	17	Vyhrazené změny - doměrky		73,000		7 255,47

3.6.1.10

POLOŽKY ROZPOČTU

Stavba: 230 II/110 Sázava most ev.č. 110-008
 Objekt: SO 102 Dopravně inženýrská opatření
 Rozpočet: SO 102 Dopravně inženýrská opatření

Poř.č.	Položka	Typ	Název	MJ	Počet MJ	J.cena	Celkem
			PDPS: -27,0=-27,000 [A]				
			Pracovní prostor - montáž provizorního mostu:(7.3.2022-8.5.2022) 40,0=40,000 [B]				
			Pracovní prostor - demontáž provizorního mostu:(5.2.2024-25.3.2024) 40,0=40,000 [C]				
			Přeložky IS- vodovod - překopy:(1.8.2022-8.9.2022 včetně) 10,0=10,000 [D]				
			Přeložky IS- VO + CETIN - překopy: (9.5.2022-9.6.2022) 10,0=10,000 [E] Celkem: A+B+C+D+E=73,000 [F]				
			aktuální množství		100,000		9 939,00
7	914163	1	DOPRAVNÍ ZNAČKY ZÁKLADNÍ VELIKOSTI HLINÍKOVÉ FÓLIE TŘ 1 - DEMONTÁŽ pro příčné překopy vozovky prováděné po polovinách	KUS	27,000	99,39	2 683,53
	ZBV:	17	Vyhrazené změny - doměrky		73,000		7 255,47

3.6.1.10

POLOŽKY ROZPOČTU

Stavba: 230 II/110 Sázava most ev.č. 110-008
 Objekt: SO 102 Dopravně inženýrská opatření
 Rozpočet: SO 102 Dopravně inženýrská opatření

Poř.č.	Položka	Typ	Název	MJ	Počet MJ	J.cena	Celkem
			PDPS: -27,0=-27,000 [A]				
			Pracovní prostor - montáž provizorního mostu:(7.3.2022-8.5.2022) 40,0=40,000 [B]				
			Pracovní prostor - demontáž provizorního mostu:(5.2.2024-25.3.2024) 40,0=40,000 [C]				
			Přeložky IS- vodovod - překopy:(1.8.2022-8.9.2022 včetně) 10,0=10,000 [D]				
			Přeložky IS- VO + CETIN - překopy: (9.5.2022-9.6.2022) 10,0=10,000 [E]				
			Celkem: A+B+C+D+E=73,000 [F]				
			aktuální množství		100,000		9 939,00
8	914163		DOPRAVNÍ ZNAČKY ZÁKLADNÍ VELIKOSTI HLINÍKOVÉ FÓLIE TŘ 1 - DEMONTÁŽ	KUS	26,000	99,39	2 584,14
	ZBV:	17	Výhrazené změny - doměrky PDPS: -26,0=-26,000 [A] 44,0=44,000 [B] ulice Klášterní (2 značky I. etapa, 2 značky II. etapa) 4,0=4,000 [F] Celkem: A+B+F=22,000 [G]		22,000		2 186,58

3.6.1.10

POLOŽKY ROZPOČTU

Stavba: 230 II/110 Sázava most ev.č. 110-008
 Objekt: SO 102 Dopravně inženýrská opatření
 Rozpočet: SO 102 Dopravně inženýrská opatření

Poř.č.	Položka	Typ	Název	MJ	Počet MJ	J.cena	Celkem
					aktuální množství	48,000	4 770,72
9	914169		DOPRAV ZNAČKY ZÁKL VEL HLINÍK FÓLIE TR 1 - NÁJEMNÉ 26 *510=13 260,000 [A]	KSDEN	13 260,000	13,25	175 695,00
	ZBV:	17	Vyhrazené změny - doměrky PDPS: -13260,0=-13 260,000 [A] RDS:Termín osazení: 2.5.2022 -Termín odstranění: 18.12.2023 44*596,0=26 224,000 [B] ulice Kláštemí I. etapa 2*667=1 334,000 [H] ulice Kláštemí II. etapa 2*19=38,000 [I] Celkem: A+B+H+I=14 336,000 [J]		14 336,000		189 952,00
					aktuální množství	27 596,000	365 647,00
10	914169	1	DOPRAV ZNAČKY ZÁKL VEL HLINÍK FÓLIE TR 1 - NÁJEMNÉ pro příčné překopy vozovky prováděné po polovinách 9*3*2*2=108,000 [A]	KSDEN	108,000	13,25	1 431,00
	ZBV:	17	Vyhrazené změny - doměrky		5 122,000		67 866,50

3.6.1.10

POLOŽKY ROZPOČTU

Stavba: 230 II/110 Sázava most ev.č. 110-008
 Objekt: SO 102 Dopravně inženýrská opatření
 Rozpočet: SO 102 Dopravně inženýrská opatření

Poř.č.	Položka	Typ	Název	MJ	Počet MJ	J.cena	Celkem
			PDPS: -108,0=- 108,000 [A] Pracovní prostor - montáž provizorního mostu:(7.3.2022-8.5.2022) 40,0*63=2 520,000 [G] Pracovní prostor - demontáž provizorního mostu:(5.2.2024-25.3.2024) 40,0*50=2 000,000 [H] Přeložky IS- vodovod - překopy:(1.8.2022-8.9.2022 včetně) 10,0*39=390,000 [I] Přeložky IS- VO + CETIN - překopy: (9.5.2022-9.6.2022) 10,0*32=320,000 [J] Celkem: A+G+H+I+J=5 122,000 [K]				
			aktuální množství		5 230,000		69 297,50
11	914461		DOPRAVNÍ ZNAČKY 100X150CM HLINÍKOVÉ FÓLIE TŘ 1 - DODÁVKA A MONTÁŽ IP 22 -4x "POZOR VÝJEZD VOZIDEL", 5x upozornění pro chodce 4+5=9,000 [A]	KUS	9,000	99,39	894,51
	ZBV:	17	Vyhrazené změny - doměrky -9,0=-9,000 [A]		-9,000		-894,51
			aktuální množství		0,000		0,00
12	914463		DOPRAVNÍ ZNAČKY 100X150CM HLINÍKOVÉ FÓLIE TŘ 1 - DEMONTÁŽ	KUS	9,000	99,39	894,51

POLOŽKY ROZPOČTU

Stavba:	230 II/110 Sázava most ev.č. 110-008
Objekt:	SO 102 Dopravně inženýrská opatření
Rozpočet:	SO 102 Dopravně inženýrská opatření

Poř.č.	Položka	Typ	Název	MJ	Počet MJ	J.cena	Celkem
			IP 22				
	ZBV:	17	Výhrazené změny - doměrky -9,0=-9,000 [A]		-9,000		-894,51
			aktuální množství		0,000		0,00
203	914921	N	SLOUPKY A STOJKY DOPRAVNÍCH ZNAČEK Z OCEL TRUBEK DO PATKY - DODÁVKA A MONTÁŽ JC dle OTSKP 2023	KUS	0,000	2 447,20	0,00
	ZBV:	17	Výhrazené změny - doměrky 1,0=1,000 [A]		1,000		2 447,20
			aktuální množství		1,000		2 447,20
13	914952		SLOUPKY A STOJKY DZ Z JÁKL PROF PRO OCEL STOJAN MONT S PŘESUN 18+15=33,000 [A]	KUS	33,000	1,10	36,30
	ZBV:	17	Výhrazené změny - doměrky PDPS: -33,0=-33,000 [A] 29,0=29,000 [B] Celkem: A+B=-4,000 [C]		-4,000		-4,40

3.6.1.10

POLOŽKY ROZPOČTU

Stavba: 230 II/110 Sázava most ev.č. 110-008
 Objekt: SO 102 Dopravně inženýrská opatření
 Rozpočet: SO 102 Dopravně inženýrská opatření

Poř.č.	Položka	Typ	Název	MJ	Počet MJ	J.cena	Celkem
					aktuální množství		31,90
15	914953		SLOUPKY A STOJKY DZ Z JÁKL PROFILŮ PRO OCEL STOJAN DEMONTÁŽ	KUS	33,000	1,10	36,30
	ZBV:	17	Vyhrazené změny - doměrky PDPS: -33,0=-33,000 [A] 29,0=29,000 [B] Celkem: A+B=-4,000 [C]		-4,000		-4,40
					aktuální množství		31,90
14	914952	1	SLOUPKY A STOJKY DZ Z JÁKL PROF PRO OCEL STOJAN MONT S PŘESUN pro příčné překopy vozovky prováděné po polovinách 8*3*2=48,000 [A]	KUS	48,000	1,10	52,80
	ZBV:	17	Vyhrazené změny - doměrky -48,0=-48,000 [A] 62,0=62,000 [B] Celkem: A+B=14,000 [C]		14,000		15,40
					aktuální množství		68,20

3.6.1.10

POLOŽKY ROZPOČTU

Stavba: 230 II/110 Sázava most ev.č. 110-008
 Objekt: SO 102 Dopravně inženýrská opatření
 Rozpočet: SO 102 Dopravně inženýrská opatření

Poř.č.	Položka	Typ	Název	MJ	Počet MJ	J.cena	Celkem
16	914953	1	SLOUPKY A STOJKY DZ Z JÁKL PROFILŮ PRO OCEL STOJAN DEMONTÁŽ	KUS	48,000	1,10	52,80
	ZBV:	17	Výhrazené změny - doměrky -48,0=-48,000 [A] 62,0=62,000 [B] Celkem: A+B=14,000 [C]		14,000		15,40
					aktuální množství	62,000	68,20
17	914959		SLOUP A STOJKY DZ Z JÁKL PRO OCEL STOJAN NÁJEMNÉ 29*510=14 790,000 [A]	KSDEN	14 790,000	1,10	16 269,00
	ZBV:	17	Výhrazené změny - doměrky PDPS -14790,0=-14 790,000 [A] 29*596=17 284,000 [B] ulice Klášterní I. etapa 2*667=1 334,000 [H] ulice Klášterní II. etapa 2*19=38,000 [I] Celkem: A+B+H+I=3 866,000 [J]		3 866,000		4 252,60
					aktuální množství	18 656,000	20 521,60
18	914959	1	SLOUP A STOJKY DZ Z JÁKL PRO OCEL STOJAN NÁJEMNÉ	KSDEN	96,000	1,10	105,60

3.6.1.10

POLOŽKY ROZPOČTU

Stavba: 230 II/110 Sázava most ev.č. 110-008
 Objekt: SO 102 Dopravně inženýrská opatření
 Rozpočet: SO 102 Dopravně inženýrská opatření

Poř.č.	Položka	Typ	Název	MJ	Počet MJ	J.cena	Celkem
			pro příčné překopy vozovky prováděné po polovinách 48*2=96,000 [A]				
	ZBV:	17	Výhrazené změny - doměrky -96,0=-96,000 [A] 21*63,0=1 323,000 [B] 21*50,0=1 050,000 [C] 10*39,0=390,000 [D] 10*32,0=320,000 [E] Celkem: A+B+C+D+E=2 987,000 [F]		2 987,000		3 285,70
			aktuální množství		3 083,000		3 391,30
19	915321		VODOR DOPRAV ZNAČ Z FÓLIE DOČAS ODSTRANITEL - DOD A POKLÁDKA značky V5 a V7 3*3,0*0,5+7*3,0*0,5+6*3,0*0,5=24,000 [A]	M2	24,000	1 027,07	24 649,68
20	915322		VODOR DOPRAV ZNAČ Z FÓLIE DOČAS ODSTRANITEL - ODSTRANĚNÍ	M2	24,000	55,22	1 325,28
21	916122	1	DOPRAV SVĚTLO VÝSTRAŽ SOUPRAVA 3KS - MONTÁŽ S PŘESUNEM pro příčné překopy vozovky prováděné po polovinách 3*2=6,000 [A]	KUS	6,000	552,19	3 313,14
	ZBV:	17	Výhrazené změny - doměrky -6,0=-6,000 [A]		-6,000		-3 313,14

3.6.1.10

POLOŽKY ROZPOČTU

Stavba: 230 II/110 Sázava most ev.č. 110-008
 Objekt: SO 102 Dopravně inženýrská opatření
 Rozpočet: SO 102 Dopravně inženýrská opatření

Poř.č.	Položka	Typ	Název	MJ	Počet MJ	J.cena	Celkem
					aktuální množství	0,00	0,00
22	916123	1	DOPRAV SVĚTLO VÝSTRAŽ SOUPRAVA 3KS - DEMONTÁŽ pro příčné překopy vozovky prováděné po polovinách	KUS	6,000	276,09	1 656,54
	ZBV:	17	Vyhrazené změny - doměrky -6,0=-6,000 [A]		-6,000		-1 656,54
					aktuální množství	0,00	0,00
23	916129	1	DOPRAV SVĚTLO VÝSTRAŽ SOUPRAVA 3KS - NÁJEMNÉ pro příčné překopy vozovky prováděné po polovinách 6*2=12,000 [A]	KSDEN	12,000	132,53	1 590,36
	ZBV:	17	Vyhrazené změny - doměrky -12,0=-12,000 [A]		-12,000		-1 590,36
					aktuální množství	0,00	0,00
24	916131		DOPRAV SVĚTLO VÝSTRAŽ SOUPRAVA 5KS - DOD A MONTÁŽ	KUS	1,000	552,19	552,19
	ZBV:	17	Vyhrazené změny - doměrky -1,0=-1,000 [A]		-1,000		-552,19

POLOŽKY ROZPOČTU

Stavba:	230 II/110 Sázava most ev.č. 110-008
Objekt:	SO 102 Dopravně inženýrská opatření
Rozpočet:	SO 102 Dopravně inženýrská opatření

Poř.č.	Položka	Typ	Název	MJ	Počet MJ	J.cena	Celkem
					aktuální množství	0,000	0,00
25	916133		DOPRAV SVĚTLO VÝSTRAŽ SOUPRAVA 5KS - DEMONTÁŽ	KUS	1,000	276,09	276,09
	ZBV:	17	Vyhrazené změny - doměrky -1,0=-1,000 [A]		-1,000		-276,09
					aktuální množství	0,000	0,00
26	916141		DOPRAV SVĚTLO VÝSTRAŽ SOUPRAVA 10KS - DOD A MONTÁŽ 6 ks světel na Z4	KUS	1,000	552,19	552,19
	ZBV:	17	Vyhrazené změny - doměrky -1,0=-1,000 [A]		-1,000		-552,19
					aktuální množství	0,000	0,00
27	916143		DOPRAV SVĚTLO VÝSTRAŽ SOUPRAVA 10KS - DEMONTÁŽ	KUS	1,000	276,09	276,09
	ZBV:	17	Vyhrazené změny - doměrky 1,0=1,000 [A]		1,000		276,09
					aktuální množství	2,000	552,18
28	916151		SEMAFOROVÁ PŘENOSNÁ SOUPRAVA - DOD A MONTÁŽ	KUS	1,000	1 104,38	1 104,38

3.6.1.10

POLOŽKY ROZPOČTU

Stavba: 230 II/110 Sázava most ev.č. 110-008
 Objekt: SO 102 Dopravně inženýrská opatření
 Rozpočet: SO 102 Dopravně inženýrská opatření

Poř.č.	Položka	Typ	Název	MJ	Počet MJ	J.cena	Celkem
29	916153		SEMAFOROVÁ PŘENOSNÁ SOUPRAVA - DEMONTÁŽ	KUS	1,000	552,19	552,19
204	916159	N	SEMAFOROVÁ PŘENOSNÁ SOUPRAVA - NÁJEMNÉ JC dle OTSKP 2022	KSDEN	0,000	671,00	0,00
	ZBV:	17	Vyhrazené změny - doměrky Semaforová souprava Termín osazení: 2.5.2022 - Termín odstranění: 18.12.2023 Celkem dnů: 596 596=596,000 [A]		596,000		399 916,00
					aktuální množství	596,000	399 916,00
30	916311		DOPRAVNÍ ZÁBRANY Z2 S FÓLÍÍ TŘ 1 - DOD A MONTÁŽ	KUS	1,000	99,39	99,39
	ZBV:	17	Vyhrazené změny - doměrky -1,0=1,000 [A]		-1,000		-99,39
					aktuální množství	0,000	0,00
31	916313		DOPRAVNÍ ZÁBRANY Z2 S FÓLÍÍ TŘ 1 - DEMONTÁŽ	KUS	1,000	99,39	99,39
	ZBV:	17	Vyhrazené změny - doměrky -1,0=1,000 [A]		-1,000		-99,39
					aktuální množství	0,000	0,00

POLOŽKY ROZPOČTU

Stavba:	230 II/110 Sázava most ev.č. 110-008
Objekt:	SO 102 Dopravně inženýrská opatření
Rozpočet:	SO 102 Dopravně inženýrská opatření

Poř.č.	Položka	Typ	Název	MJ	Počet MJ	J.cena	Celkem
32	916312	1	DOPRAVNÍ ZÁBRANY Z2 S FÓLIÍ TŘ 1 - MONTÁŽ S PŘESUNEM pro příčné překopy vozovky prováděné po polovinách 3*2=6,000 [A]	KUS	6,000	99,39	596,34
	ZBV:	17	Vyhrazené změny - doměrky -6,0=-6,000 [A]		-6,000		-596,34
			aktuální množství		0,000		0,00
33	916313	1	DOPRAVNÍ ZÁBRANY Z2 S FÓLIÍ TŘ 1 - DEMONTÁŽ pro příčné překopy vozovky prováděné po polovinách 3*2=6,000 [A]	KUS	6,000	99,39	596,34
	ZBV:	17	Vyhrazené změny - doměrky -6,0=-6,000 [A]		-6,000		-596,34
			aktuální množství		0,000		0,00
34	916319		DOPRAVNÍ ZÁBRANY Z2 - NÁJEMNÉ 3*2*2=12,000 [A]	KSDEN	12,000	13,25	159,00
	ZBV:	17	Vyhrazené změny - doměrky -12,0=-12,000 [A]		-12,000		-159,00

3.6.1.10

POLOŽKY ROZPOČTU

Stavba: 230 II/110 Sázava most ev.č. 110-008
 Objekt: SO 102 Dopravně inženýrská opatření
 Rozpočet: SO 102 Dopravně inženýrská opatření

Poř.č.	Položka	Typ	Název	MJ	Počet MJ	J.cena	Celkem
					aktuální množství	0,000	0,00
35	916351		SMĚROVACÍ DESKY Z4 OBOUSTR S FÓLIÍ TŘ 1 - DOD A MONTÁŽ	KUS	6,000	99,39	596,34
	ZBV:	17	Vyhrazené změny - doměrky PDPS: -6,0=-6,000 [A] Provizorní most: 12,0=12,000 [B] Montáž / demontáž provizorního mostu: 16,0+16,0=32,000 [C] Přeložky IS - překopy: 7,0+7,0=14,000 [D] Celkem: A+B+C+D=52,000 [E]		52,000		5 168,28
					aktuální množství	58,000	5 764,62
36	916353		SMĚROVACÍ DESKY Z4 OBOUSTR S FÓLIÍ TŘ 1 - DEMONTÁŽ	KUS	6,000	99,39	596,34
	ZBV:	17	Vyhrazené změny - doměrky		52,000		5 168,28

3.6.1.10

POLOŽKY ROZPOČTU

Stavba: 230 II/110 Sázava most ev.č. 110-008
 Objekt: SO 102 Dopravně inženýrská opatření
 Rozpočet: SO 102 Dopravně inženýrská opatření

Poř.č.	Položka	Typ	Název	MJ	Počet MJ	J.cena	Celkem
			PDPS: -6,0=-6,000 [A] Provizorní most: 12,0=12,000 [B] Montáž / demontáž provizorního mostu: 16,0+16,0=32,000 [C] Přeložky IS - překopy: 7,0+7,0=14,000 [D] Celkem: A+B+C+D=52,000 [E]				
					aktuální množství	58,000	5 764,62
205	916359	N	SMĚROVACÍ DESKY Z4 OBOUSTR S FÓLÍÍ TŘ 1 - NÁJEMNÉ JC dle OTSKP 2022	KSDEN	0,000	16,10	0,00
	ZBV:	17	Vyhrazené změny - doměrky		9 457,000		152 257,70

3.6.1.10

POLOŽKY ROZPOČTU

Stavba: 230 II/110 Sázava most ev.č. 110-008
 Objekt: SO 102 Dopravně inženýrská opatření
 Rozpočet: SO 102 Dopravně inženýrská opatření

Poř.č.	Položka	Typ	Název	MJ	Počet MJ	J.cena	Celkem
			Provizorní most: (2.5.2022-18.12.2023 včetně) 12,0*596=7 152,000 [E]				
			Pracovní prostor - montáž provizorního mostu:(7.3.2022-8.5.2022) 16,0*63=1 008,000 [H]				
			Pracovní prostor - demontáž provizorního mostu:(5.2.2024-25.3.2024) 16*50,0=800,000 [I]				
			Přeložky IS- vodovod - překopy:(1.8.2022-8.9.2022 včetně) 7*39,0=273,000 [F]				
			Přeložky IS- VO + CETIN - překopy: (9.5.2022-9.6.2022) 7,0*32=224,000 [G]				
			Celkem: E+H+I+F+G=9 457,000 [J]				
			aktuální množství		9 457,000		152 257,70
37	917211		ZÁHONOVÉ OBRUBY Z BETONOVÝCH OBRUBNÍKŮ ŠÍŘ 50MM obnovení obrub chodníku	M	11,500	224,19	2 578,19
	ZBV:	17	Výhrazené změny - doměrky PDPS -11,5=-11,500 [B] obnovení chodníku u provizorního mostu 21+19=40,000 [A] Celkem: B+A=28,500 [C]		28,500		6 389,42
			aktuální množství		40,000		8 967,60

3.6.1.10

POLOŽKY ROZPOČTU

Stavba: 230 II/110 Sázava most ev.č. 110-008
 Objekt: SO 102 Dopravně inženýrská opatření
 Rozpočet: SO 102 Dopravně inženýrská opatření

Poř.č.	Položka	Typ	Název	MJ	Počet MJ	J.cena	Celkem
38	917424		CHODNÍKOVÉ OBRUBY Z KAMENNÝCH OBRUBNÍKŮ ŠÍŘ 150MM obnovení oébrub chodníků s použitím vybouraných obrubníků 21,0+14,0=35,000 [A]	M	35,000	1 779,15	62 270,25
206	91797	N	ZPOMALOVACÍ PRAHY Z PLASTŮ JC dle OTSKP 2023	M	0,000	1 736,00	0,00
	ZBV:	17	Vyhrazené změny - doměrky Zpomalovací prahy na provizorním mostě 3,3*5=16,500 [A]		16,500		28 644,00
					aktuální množství	16,500	28 644,00
39	966156		BOURÁNÍ KONSTRUKCÍ Z PROST BETONU S ODVOZEM DO 12KM odstranění nájezdů na provizorní komunikaci	M3	2,100	3 743,83	7 862,04
105	966156		BOURÁNÍ KONSTRUKCÍ Z PROST BETONU S ODVOZEM DO 12KM JC dle SO 002	M3	0,000	1 656,56	0,00
	ZBV:	16	IS v chodnicích u nájezdu/vjezdu na prov. most Strojní bourání betonu - stará opěra 20,0*0,4*0,4=3,200 [A] Strojní bourání betonu - nad restauraci 22,0*0,3*0,4=2,640 [B] Celkem: A+B=5,840 [C]		5,840		9 674,31

POLOŽKY ROZPOČTU

Stavba:	230 II/110 Sázava most ev.č. 110-008
Objekt:	SO 102 Dopravně inženýrská opatření
Rozpočet:	SO 102 Dopravně inženýrská opatření

Poř.č.	Položka	Typ	Název	MJ	Počet MJ	J.cena	Celkem
					aktuální množství	5,840	9 674,31
9			Ostatní konstrukce a práce				1 521 054,94
Celkem:							2 291 989,34

**Krajská správa a údržba silnic
Středočeského kraje,
příspěvková organizace**
Ing. Martin Staněk
Zborovská 81/11
150 00 Praha 5, Smíchov

V Praze dne 22.11.2023

Věc: Oznámení o změně č. 8 na akci II/110 Sázava most ev. č. 110-008

Vážený pane Ing. Staňku,

dovolujeme si Vám zaslat oznámení č. 8 o změnách vzniklých při provádění výše jmenované stavby:

ZBV 13 _ SO 101 – komunikace
ZBV 14 _ SO 102 – dopravně inženýrské opatření

Na základě požadavku TDS, který vnesl výhrady k situačnímu výkresu VDZ a SDZ z PDPS a návrhu RDS zhotovitel na jeho pokyn zaslal situační výkres na PČR KŘP SČK územní odbor Benešov (pan Vyhnálek) k případným připomínkám. Následně dle požadavku PČR došlo ke zvětšení a změně rozsahu VDZ a požadavku na dodávku s montáží nového SDZ dle nového situačního výkresu VDZ a SDZ

Předpokládaná změna ceny stavby na základě oznámení 8:

méněpráce	- 0,- tis. Kč
<u>vícepráce</u>	<u>cca + 140 tis. Kč</u>
Celkem cca bez DPH	+ 140 tis. Kč
Celkem cca vč. DPH	+ 169,4 tis. Kč vč. DP

S pozdravem

Jan Čikara
vedoucí oblasti
Společnost T.A.Q. s.r.o.
Fetrovská 1002/59
160 00 Praha 6

**Krajská správa a údržba silnic
Středočeského kraje,
příspěvková organizace**
Ing. Martin Staněk
Zborovská 81/11
150 00 Praha 5, Smíchov

V Praze dne 25.03.2024

Věc:

Oznámení o změně č. 9 na akci II/110 Sázava most ev. č. 110-008

SO 001 – Příprava území
SO 002 – Demolice stávajícího mostu
SO 101 – Komunikace
SO 102 – Dopravně inženýrská opatření
SO 201 – Most přes Sázavu
SO 202 – Provizorní most přes Sázavu
SO 301 – Přeložka vodovodu
SO 451 – Přeložka veřejného osvětlení
SO 452 – Provizorní přeložka veřejného osvětlení
SO 801 – Rekultivace dočasných záborů

Vážený pane Ing. Staňku,

dovolujeme si Vám zaslat oznámení č. 9 o změnách vzniklých při provádění výše jmenované stavby.

I. ZBV 13 SO 001 – Příprava území

Do objektu byly doplněny náklady na zařízení staveniště z důvodu prodloužení termínu o zimní technologickou přestávku. Dále jsou v tomto ZBV obsaženy méněpráce z důvodu menšího počtu přesázených stromů.

II. ZBV 14 SO 002 – Demolice stávajícího mostu

Upřesnění výměry frézování asfaltového krytu vozovek dle skutečnosti.

III. ZBV 15 SO 101 - Komunikace

Na základě dopracování PDPS do stupně RDS došlo k upřesnění vodorovného dopravního značení. Dále došlo k upřesnění pokládky asfaltové vozovky dle skutečnosti a výškové úpravě poklopů a hrnců dle požadavku investora.

IV. ZBV 16 SO 102 – Dopravně inženýrská opatření

Změna se týká úpravy uložení stávajících kabelu od fa. CETIN, který z důvodu vybudování provizorního mostu nesplňoval požadované podmínky a ochranné pásmo dané sítě.

V. ZBV 17 SO 102 – Dopravně inženýrská opatření

Tento objekt doznal většího počtu změn ohledně DIO, ke kterým došlo na základě dopracování PDPS do stupně RDS a na základě skutečností zjištěných při provádění prací.

VI. ZBV 18 SO 201 – Most přes Sázavu

Tento objekt doznal většího počtu změn, ke kterým došlo na základě dopracování PDPS do stupně RDS a na základě skutečností zjištěných při provádění prací.

VII. ZBV 19 SO 202 – Provizorní most přes Sázavu

Do objektu byly doplněny náklady na prodloužení pronájmu provizorního mostu z důvodu prodloužení termínu o zimní technologickou přestávku. Dále se týká úpravy průměru a počtu chrániček v římsách nového mostu.

VIII. ZBV 20 SO 301 – Přeložka vodovodu

Na základě požadavku stavebního úřadu došlo k dopracování geometrického plánu a DSPS.

IX. ZBV 21 SO 451 – Přeložka veřejného osvětlení

Na základě požadavku investora došlo k dopracování DSPS.

X. ZBV 22 SO 452 – Provizorní přeložka veřejného osvětlení

Změna se týká odlišné skladby vozovky při překopu silnice, než bylo očekáváno.

XI. ZBV 23 SO 801 – Rekultivace dočasných záborů

V tomto ZBV jsou pouze méněpráce = nebyla prováděna výsadba keřů a stromů. Dále nedošlo ke zpětnému přemístění stánku zpět na původní místo a k znovuzapojení elektrické přípojky ke stánku.

Předpokládaná změna ceny na základě ZBV 13 až ZBV 23:

méněpráce	- 3 081,8 tis. Kč
vícepráce	+ 3 758,3 tis. Kč
Celkem bez DPH	+ 676,7 tis. Kč
Celkem vč. DPH	+ 818,8 tis. Kč vč. DPH

S pozdravem

Jan Čikara
vedoucí oblasti

Společnost T.A.Q. s.r.o.
Fetrovská 1002/59
160 00 Praha 6

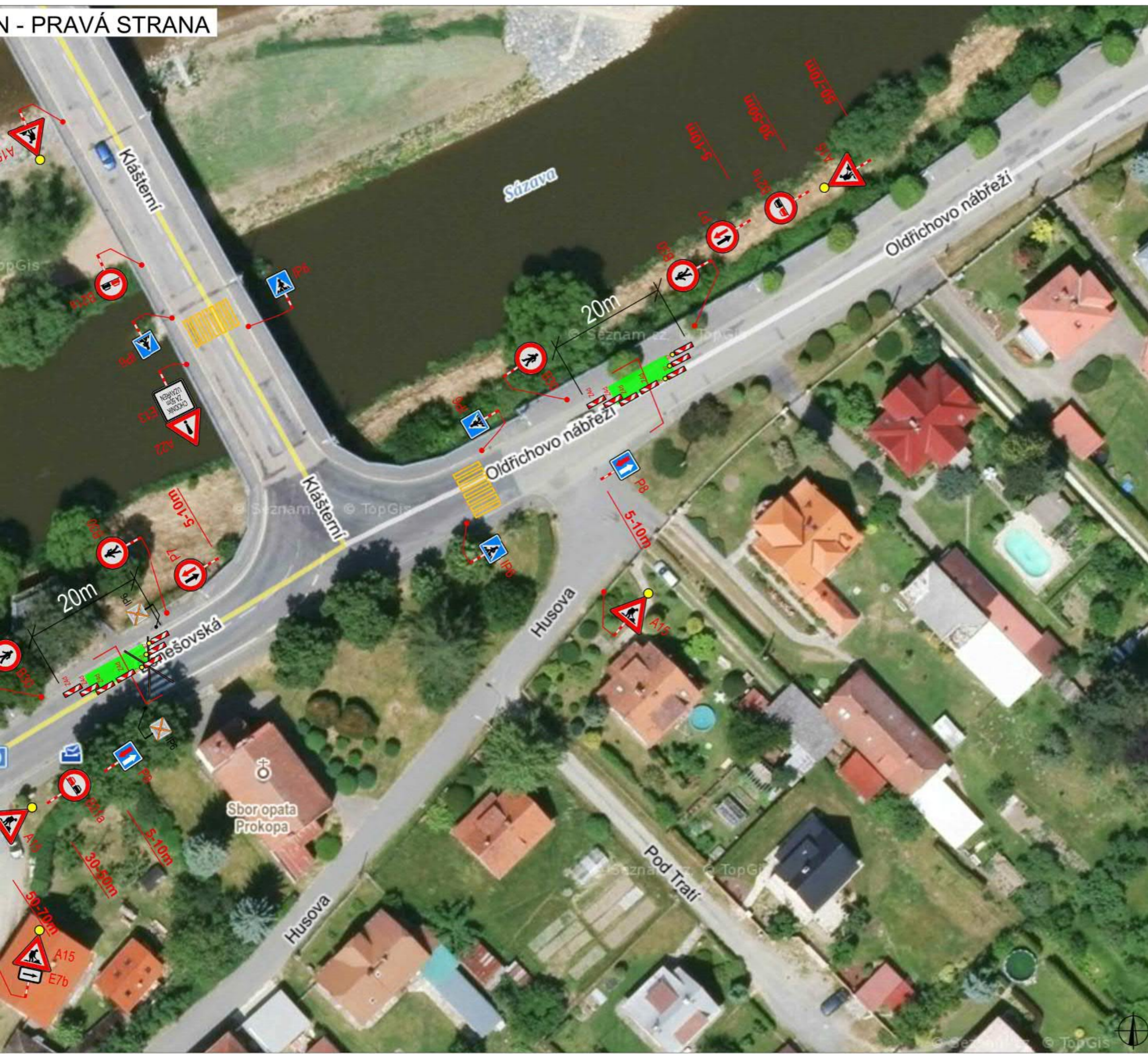

PLATNOST DOKUMENTACE

V _____ dne _____	V _____ dne _____	V _____ dne _____
-------------------	-------------------	-------------------



LEGENDA

- B1 NAVRŽENÉ PŘECHODNÉ DOPRAVNÍ ZNAČENÍ
- B2 TRVALÉ DOPRAVNÍ ZNAČENÍ
- B3 TRVALÉ DOPRAVNÍ ZNAČENÍ DOČASNĚ ZNEPLATNĚNÉ
- ZABOR

ZODPOVĚDNÝ PROJEKTANT:	Richard Peška		
VYPRACOVAL:	Lukáš Beránek		
KONTROLOVAL:	František Doupovec		
NÁZEV STAVBY:	most ev. č. 110-008 Sázava překop: kabelové vedení NN okres Benešov, Středočeský kraj	CÍLOVÁ ZAKÁZKA:	225/2021
		DATA:	12/2021
		FORMÁT:	A3
OSAH:	Situace dopravně-inženýrských opatření	MĚŘÍTKO:	-
		ÚČEL:	RDS
		CÍSLO PŘELOHY:	1
		SOUHRN:	



VYZNAČ, s.r.o.
Sídlo 5113/1, 586 01 Jihlava

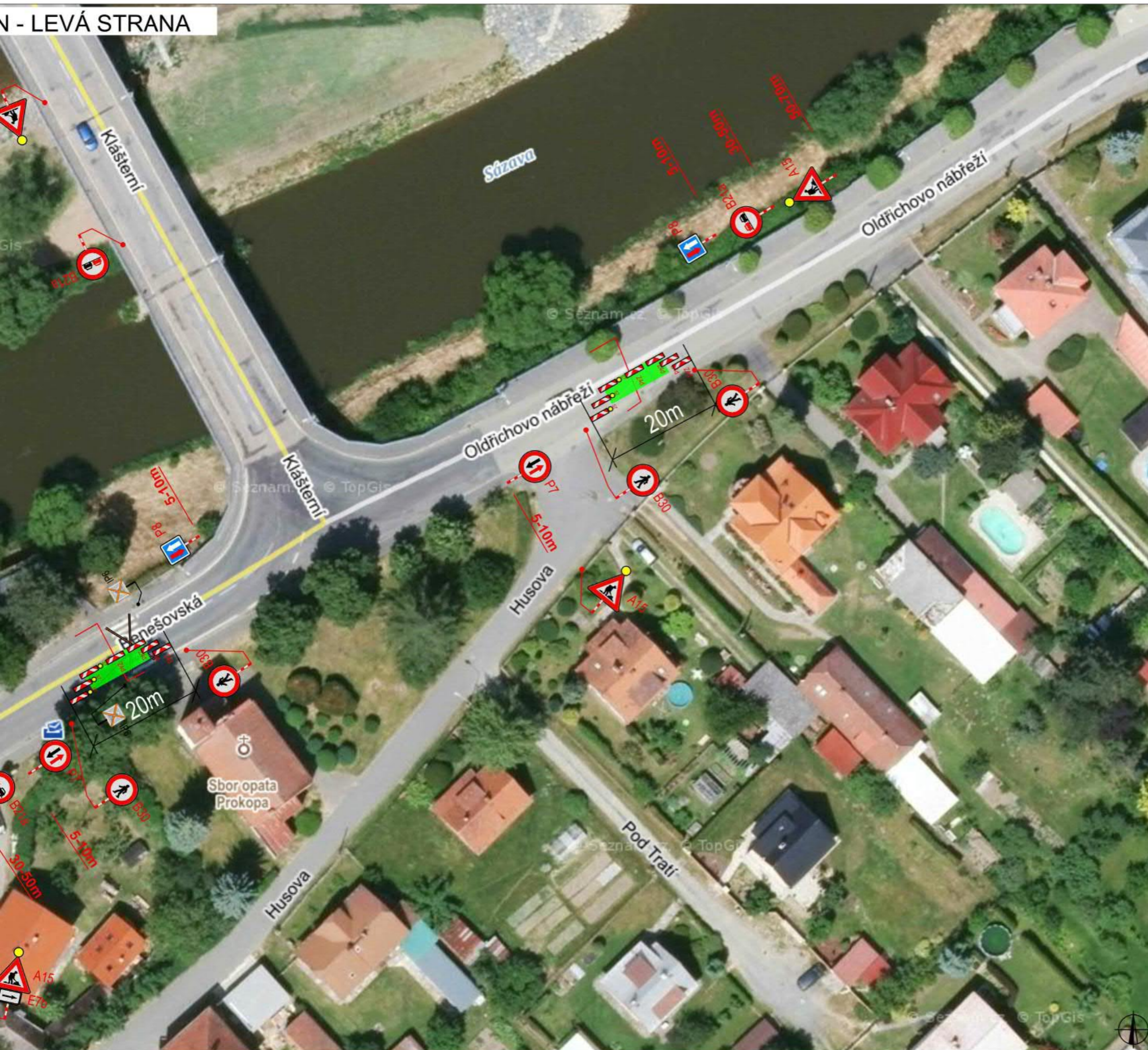

PLATNOST DOKUMENTACE

V _____ dne _____	V _____ dne _____	V _____ dne _____
-------------------	-------------------	-------------------



LEGENDA

- B31 NAVRŽENÉ PŘECHODNÉ DOPRAVNÍ ZNAČENÍ
- B1 TRVALÉ DOPRAVNÍ ZNAČENÍ
- B1 TRVALÉ DOPRAVNÍ ZNAČENÍ DOČASNĚ ZNEPLATNĚNÉ
- ZABOR

ZODPOVĚDNÝ PROJEKTANT:	Richard Peška		
VYPRACOVAL:	Lukáš Beránek		
KONTROLOVAL:	František Doupovec		
NÁZEV STAVBY:	most ev. č. 110-008 Sázava překop: kabelové vedení NN okres Benešov, Středočeský kraj	CÍLOVÁ ZAKÁZKA:	225/2021
		DATA:	12/2021
		FORMÁT:	A3
OSAH:	Situace dopravně-inženýrských opatření	MĚŘÍTKO:	-
		ÚČEL:	RDS
		CÍSLO PŘELOHY:	2
		SOUHRN:	



VYZNAČ, s.r.o.
Srábské 5113/1, 986 01 Jihlava

SITUACE DIO



PLATNOST DOKUMENTACE

V dne	V dne	V dne
-------------------	-------------------	-------------------

SITUACE ŠIRŠÍCH VZTAHŮ



LEGENDA

-  NAVRŽENÉ PŘECHODNÉ DOPRAVNÍ ZNAČENÍ
-  UZAVÍRKA KOMUNIKACE
-  UZAVÍRKA CHODNÍKU

ZODPOVĚDNÝ PROJEKTANT:	Richard Peška		VYZNAČ <small>STAVEBNÍ ŽIVČENÍ</small>
VYPRACOVAL:	Lukáš Beránek		
KONTROLOVAL:	Iva Kolářová		
NÁZEV STAVBY:	MOST EV.Č. 110-008 SÁZAVA výstavba provizorní komunikace - pracovní místo I.etapa okres Benešov, Středočeský kraj	ČÍSLO ZAKÁZKY:	225/2021
		DATUM:	09/2021
		FORMÁT:	A3
OBSAH:	Situace dopravně-inženýrských opatření	MĚŘITKO:	-
		ÚČEL:	RDS
		ČÍSLO PŘÍLOHY:	1
		SOUPRAVA:	



VYZNAČ, s.r.o.
Srážná 5113/1, 586 01 Jihlava

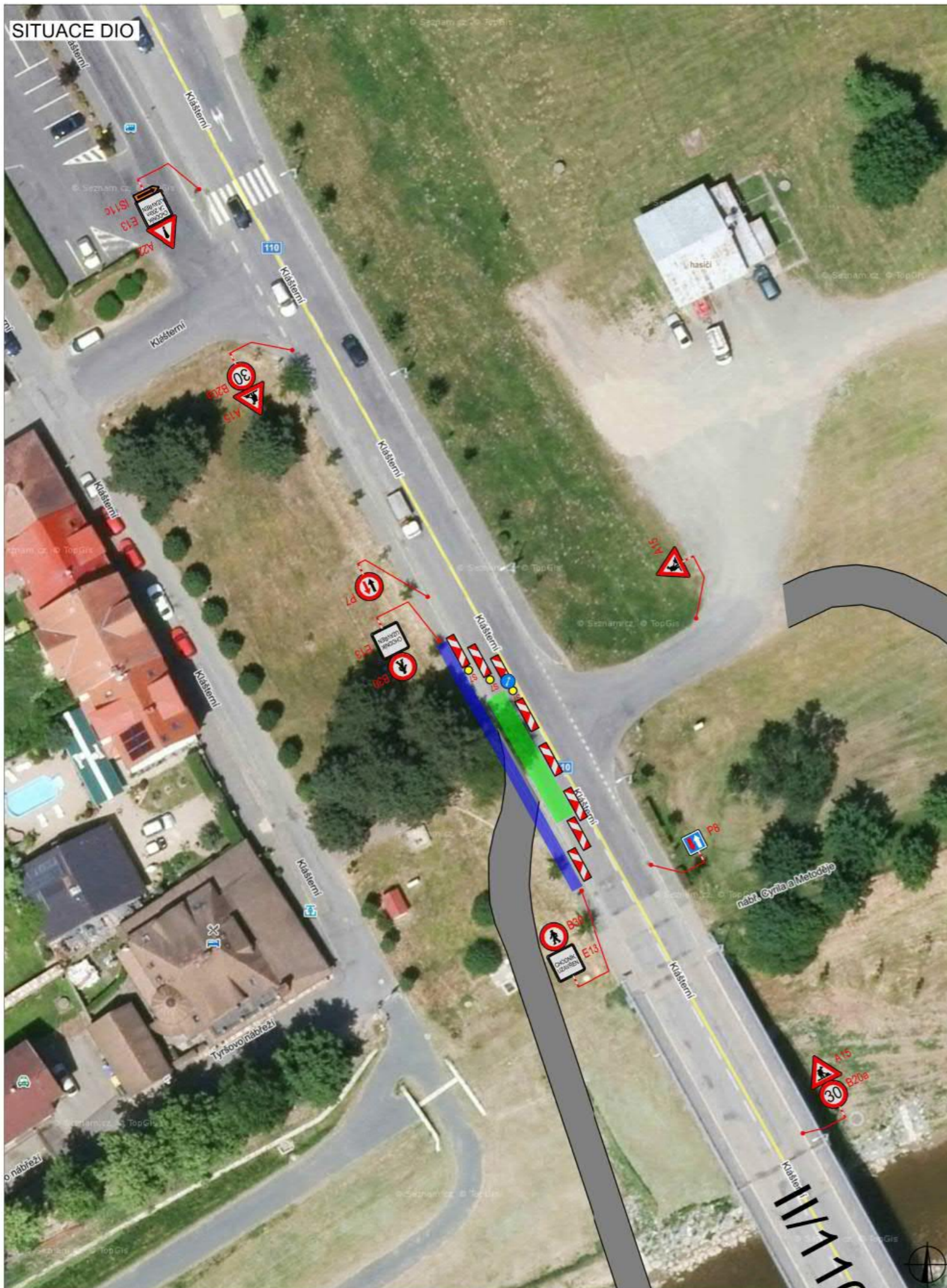



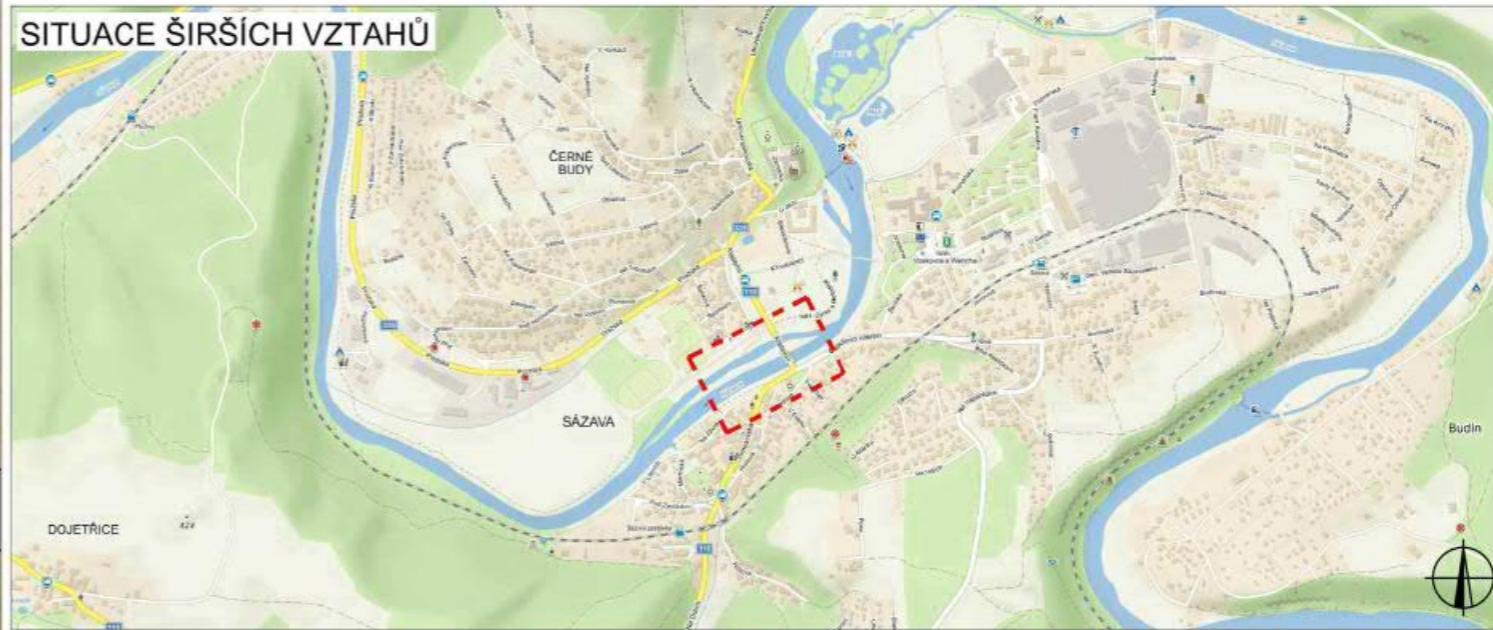

PLATNOST DOKUMENTACE

V dne	V dne	V dne
-------------------	-------------------	-------------------

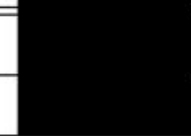

LEGENDA

 NAVRŽENÉ PŘECHODNÉ DOPRAVNÍ ZNAČENÍ	 UZAVÍRKA KOMUNIKACE
	 UZAVÍRKA CHODNÍKU

ZODPOVĚDNÝ PROJEKTANT:	Richard Peška		
VYPRACOVAL:	Lukáš Beránek		
KONTROLOVAL:	Iva Kolářová		
NÁZEV STAVBY:	MOST EV.Č. 110-008 SÁZAVA výstavba provizorní komunikace - pracovní místo II.etapa okres Benešov, Středočeský kraj	ČÍSLO ZAKÁZKY: 225/2021	<p>VYZNAČ, s.r.o. Srážná 5113/1, 586 01 Jihlava</p>
OBSAH:	Situace dopravně-inženýrských opatření	DATUM: 09/2021	
		FORMÁT: A3	ČÍSLO PŘÍLOHY: 2
		MĚŘITKO: -	SOUPRAVA:
		ÚČEL: RDS	2



MĚSTSKÝ ÚŘAD BENEŠOV
Masarykovo náměstí 100
256 01 Benešov

tel:
e-mail:

ID datové schránky:

ODBOR VÝSTAVBY A ÚZEMNÍHO PLÁNOVÁNÍ
oddělení silniční správní úřad

ČÍSLO JEDNACÍ: MUBN/337375/2022/VÝST
SPIS. ZNAČKA: VÝST/325527/2022/SEM
VYŘIZUJE: Michaela Šebová - oprávněná úřední osoba
TELEFON:
E-MAIL:
DATUM: 21.07.2022

Společnost T.A.Q. s.r.o., IČO 288 68 781, Fetrovská č.p. 1002/59, 160 00 Praha 6,
kterou zastupuje VYZNAČ, s.r.o., IČO 019 16 297, Srázná č.p. 5113/1, 586 01 Jihlava

OZNÁMENÍ VEŘEJNOU VYHLÁŠKOU

Opatření obecné povahy

Stanovení přechodné úpravy provozu na pozemních komunikacích

Městský úřad Benešov, Odbor výstavby a územního plánování, oddělení silniční správní úřad (dále jen „správní orgán“), věcně a místně příslušný obecní úřad obce s rozšířenou působností podle § 77 odst. 1 písm. c) a § 124 odst. 6 zákona č. 361/2000 Sb., o provozu na pozemních komunikacích a o změnách některých zákonů, ve znění pozdějších předpisů (dále jen „zákon o provozu na pozemních komunikacích“), na základě návrhu, který podala společnost

Společnost T.A.Q. s.r.o., IČO 288 68 781, Fetrovská č.p. 1002/59, 160 00 Praha 6,
kterou zastupuje VYZNAČ, s.r.o., IČO 019 16 297, Srázná č.p. 5113/1, 586 01 Jihlava

(dále jen „navrhovatel“), po předchozím projednání s Policií ČR, Krajským ředitelstvím policie Středočeského kraje, Územního odboru Benešov, Dopravního inspektorátu (dále jen „Policie ČR“), stanovuje podle § 77 odst. 5 zákona o provozu na pozemních komunikacích a podle § 171 - § 174 zákona č. 500/2004 Sb., správní řád, ve znění pozdějších předpisů (dále jen „správní řád“) formou opatření obecné povahy (dále jen „OOP“) přechodnou úpravu provozu na pozemních komunikacích

silnice č. III/1109 (Oldřichovo nábřeží) a místní komunikace – ulice Husova, vše Sázava

popis:

Dopravní značení zvláštního užívání silnice č. III/1109 (Oldřichovo nábřeží, Sázava), jak je zakresleno v příložené situaci dopravně-inženýrského opatření, která je nedílnou součástí tohoto stanovení; z důvodu přeložky vodovodu pro most evidenční číslo 110-008; bude proveden překop komunikace (pravá/levá strana); při realizaci stavebních prací bude přerušena uzavírka mostu evidenční číslo 110-008 v Sázavě.

Stránka 1 z 5

www.benesov-city.cz

IČO: 00 231 401

ČS a.s. Benešov, č. ú.: 19-0320035309/0800



Město Benešov je držitelem certifikátu ISO 9001

termín:

01.08.2022 – 14.08.2022.

Umístění dopravního značení je vyznačeno na situačním plánu, přesné parametry dopravního značení ve vztahu ke komunikaci stanovují příslušné technické podmínky.

Situace dopravně-inženýrského opatření





Provedení přechodné úpravy provozu zajistí navrhovatel. **Odpovědná osoba za odbornou realizaci úpravy podle tohoto stanovení** – odbornou montáž dopravního značení podle tohoto stanovení, jeho kontrolu a případné udržování po celou dobu přechodné úpravy provozu a dále včasné odstranění: **Jakub Novotný** (Společnost T.A.Q. s.r.o., IČO 288 68 781, Fetrovská č.p. 1002/59, 160 00 Praha 6), tel. [REDACTED]

Podmínky pro provedení přechodné úpravy provozu:

1. Provedení a umístění dopravního značení a zařízení, popř. užití světelných signálů, musí být v souladu s vyhláškou č. 294/2015 Sb., kterou se provádějí pravidla provozu na pozemních komunikacích, ve znění pozdějších předpisů, dále dle příslušných platných technických norem. Při jejich umístování se postupuje podle TP 65 – „Zásady pro dopravní značení na pozemních komunikacích“, schválených Ministerstvem dopravy pod č.j. 532/2013-120-STSP/1 dne 31.7.2013 s odchylkami stanovenými TP 66 „Zásady pro označování pracovních míst na pozemních komunikacích“, schválených Ministerstvem dopravy č.j. 21/2015-120-TN/1 dne 12. března 2015.
2. Přechodnou úpravu provozu lze provést až po vydání rozhodnutí o povolení uzavírky (resp. rozhodnutí o povolení zvláštního užívání komunikace) pro předmětný záměr příslušným silničním správním úřadem dle zvláštního právního předpisu. Případná změna termínu bude řešena v rámci rozhodnutí příslušného silničního úřadu, kterým se záměr povoluje.

3. Pokud pominou důvody pro provedení přechodné úpravy provozu před stanoveným termínem, bude neprodleně obnovena obecná a místní úprava provozu a tuto skutečnost oznámí odpovědná osoba neprodleně správnímu orgánu.
4. Veškeré dopravní značení a zařízení bude umístěno tak, aby nezasahovalo do rozhledových poměrů křižovatek, resp. připojení účelových komunikací a sousedních nemovitostí. Stávající místní úprava provozu, která je v rozporu se stanovenou přechodnou úpravou, bude zneplatněna dle čl. 2.4.7 technických podmínek TP 66.
5. Z důvodu zajištění bezpečnosti silničního provozu nebo jiného veřejného zájmu si správní orgán vyhrazuje právo stanovit další dopravní značení nebo zařízení, případně stanovení změnit.

Odůvodnění

Dne 14.07.2022 podal navrhovatel návrh na stanovení přechodné úpravy provozu, pro zajištění bezpečnosti a plynulosti silničního provozu v souvislosti se zvláštním užíváním silnice č. III/1109 v Sázavě, kde dochází k omezení obecného užívání, resp. užívání pozemní komunikace jiným než obvyklým způsobem, z důvodu přeložky inženýrských sítí pro rekonstrukci mostu číslo evidenční 110-008 přes řeku Sázavu. V době realizace stavebních prací dochází k přerušení uzavírky mostu číslo evidenční 110-008. Návrh přechodné úpravy provozu byl odsouhlasen Policií ČR dne 18.07.2022 pod č.j. KRPS-178114/ČJ-2022-010106.

Správní orgán shledal, že je třeba účastníky provozu dostatečně informovat o provádění záměru a změně úpravy provozu řádným označením pracovního místa. Návrh opatření odpovídá obecným požadavkům pro bezpečnost silničního provozu a vychází ze vzorových schémat technického předpisu TP 66 „Zásady pro označování pracovních míst na pozemních komunikacích“, schválených Ministerstvem dopravy č. j. 21/2015-120-TN/1 dne 12. března 2015.

Podle ustanovení § 13 písm. a) zákona č. 13/1997 Sb., o pozemních komunikacích, ve znění pozdějších předpisů, se jedná o příslušenství (nikoli součástí) pozemní komunikace. Odpovědnou osobou za provedení stanovení je navrhovatel.

Podrobnosti umístění značení stanovují TP 66 „Zásady pro označování pracovních míst na pozemních komunikacích“, schválených Ministerstvem dopravy č. j. 21/2015-120-TN/1 dne 12. března 2015. Úpravou se stanovují odlišné povinnosti pro účastníky silničního provozu oproti obecné úpravě provozu na pozemních komunikacích, obsažené v zákoně o provozu na pozemních komunikacích. Osazení dopravního značení, jeho kontrolu a udržování, zajišťuje navrhovatel, na jehož žádost je přechodná úprava stanovena.

Správní orgán v souladu s ustanovením § 77 odst. 1 písm. c) a odst. 5 zákona o provozu na pozemních komunikacích a v návaznosti na § 171 - § 174 správního řádu stanovil přechodnou úpravu provozu na pozemních komunikacích formou OOP.

Poučení

Podle ustanovení § 77 odst. 5 zákona o provozu na pozemních komunikacích nabývá OOP účinnosti pátým dnem po dni vyvěšení veřejné vyhlášky. Podle ustanovení § 173 odst. 2 správního řádu nelze podat proti OOP opravný prostředek. Podle ustanovení § 174 odst. 2 správního řádu lze soulad OOP s právními předpisy posoudit v přezkumném řízení, usnesení o zahájení řízení lze vydat do 1 roku od účinnosti opatření.

Michaela Šebová
odborný referent

Toto oznámení **musí být** na úřední desce **vyvěšeno** nejméně po dobu **15 dnů**.

Vývěsní lhůta začíná den následující po dni vyvěšení. Sejmutí vyhlášky je možno následující pracovní den po posledním dni vývěsní lhůty. Písemnost se zveřejňuje též způsobem umožňujícím dálkový přístup.

Obdrží

zmocněnec navrhovatele (dodejky)

VYZNAČ, s.r.o., IDDS: [REDAKCE]

vlastník dotčené komunikace (dodejky)

Krajská správa a údržba silnic Středočeského kraje, příspěvková organizace, IDDS: [REDAKCE]

Město Sázava, IDDS: [REDAKCE]

dotčené orgány

Krajské ředitelství policie Středočeského kraje, Územní odbor Benešov, Dopravní inspektorát, IDDS: [REDAKCE]

ostatní - formou veřejné vyhlášky (§ 172 odst. 1 správního řádu)

K vyvěšení na úřední desku

Městský úřad Benešov, Masarykovo náměstí č.p. 100, 256 01 Benešov

Městský úřad Sázava, IDDS: [REDAKCE]

Městský úřad Sázava se žádá o vyvěšení tohoto oznámení na veřejné úřední desce po dobu 15 dnů.

PROVIZORIUM PRO VEŠKERÁ VOZIDLA



PLATNOST DOKUMENTACE

--	--	--



LEGENDA

	UVEDENÉ PŘECHODNÉ DOPRAVNÍ ZNAČENÍ		UZAVŘENA
	TRIVALE DOPRAVNÍ ZNAČENÍ		
	TRIVALE DOPRAVNÍ ZNAČENÍ DOČASNĚ ZDEPLATNĚNÉ		

ODPĚDĚL PRŮJEKTU:	Richard Peška		
OPRÁVIL:	Lukáš Benáček		
KONTROLOVAL:	František Doušpavec		
NÁZEV SWR:	most ev. č. 110-008 Sázava	ČÍSLO ZÁKAZY:	225/0021
	okres Benešov, Středočeský kraj	DATUM:	12/02/21
		FORMÁT:	A3
DRUH:	Situace dopravně-inženýrských opatření	ČÍSLO PRŮJEKTU:	03/PM/21
		ROD:	RDS
			1





MĚSTSKÝ ÚŘAD BENEŠOV
Masarykovo náměstí 100
256 01 Benešov

tel: 312 821 111

e-mail: [REDACTED]

ID datové [REDACTED]

ODBOR VÝSTAVBY A ÚZEMNÍHO PLÁNOVÁNÍ
oddělení silniční správní úřad

ČÍSLO JEDNACÍ: MUBN/ 68540/2022/VÝST
SPIS. ZNAČKA: VÝST/65030/2022/SEM
VYŘIZUJE: Michaela Šebová - oprávněná úřední osoba
TELEFON: [REDACTED]
E-MAIL: [REDACTED]
DATUM: 16.02.2022

Společnost T.A.Q. s.r.o., IČO 288 68 781, Fetrovská č.p. 1002/59, 160 00 Praha 6,
kterou zastupuje VYZNAČ, s.r.o., IČO 019 16 297, Srázná č.p. 5113/1, 586 01 Jihlava

STANOVENÍ

PŘECHODNÉ ÚPRAVY PROVOZU

Městský úřad Benešov, Odbor výstavby a územního plánování, oddělení silniční správní úřad (dále jen "správní orgán") příslušný podle § 124 odst. 5 zákona č. 361/2000 Sb., o provozu na pozemních komunikacích a o změnách některých zákonů (zákon o silničním provozu), ve znění pozdějších předpisů (dále jen "zákon o silničním provozu") na základě návrhu, který podala společnost

Společnost T.A.Q. s.r.o., IČO 288 68 781, Fetrovská č.p. 1002/59, 160 00 Praha 6,
kterou zastupuje VYZNAČ, s.r.o., IČO 019 16 297, Srázná č.p. 5113/1, 586 01 Jihlava

(dále jen „navrhovatel“)

s t a n o v í

podle § 77 odst. 1 písm. c) zákona o silničním provozu, po písemném vyjádření Policie ČR, Krajského ředitelství policie Středočeského kraje, Územního odboru Benešov, dopravního inspektorátu Benešov, K Pazderně 906, 256 01 Benešov, (dále jen "Policie ČR") ze dne 14.02.2022, pod č.j.: KRPS-8936/ČJ-2022-010106, vyznačeno na situaci, přechodnou úpravu provozu

na pozemních komunikacích:

místní komunikace – ulice Klášterní, Sázava

v rámci akce:

„II/110 Sázava most evidenční číslo 110-008“

popis:

Umístění dopravního značení A 9 Provoz v obou směrech na místní komunikaci – ulice Klášterní, Sázava, jak je zakresleno v příložené situaci dopravně-inženýrského opatření, která je nedílnou součástí tohoto stanovení – průjezd ulic Klášterní pro zajištění obslužnosti stavby.



termín:

21.02.2022 – 31.12.2023

Přechodná úprava provozu se stanovuje dle přiloženého dopravního opatření, které je součástí tohoto stanovení.

Situace dopravně-inženýrského opatření



Kombinace dopravního značení B 28 + E 13 není předmětem tohoto stanovení

Podmínky pro provedení přechodné úpravy provozu

1. Provedení a umístění dopravního značení musí být v souladu s vyhláškou č. 294/2015 Sb., kterou se provádějí pravidla provozu na pozemních komunikacích, ve znění pozdějších předpisů, technickými podmínkami TP 66 „Zásady pro označování pracovních míst na pozemních komunikacích“, schváleno Ministerstvem dopravy j. 21/2015-120-TN/1 dne 12. března 2015 a dle příslušných platných technických norem. Veškeré dopravní značení bude provedeno v základní velikosti podle TP 66 v reflexním provedení.

2. Všechny součásti dopravních značek (patka, sloupek, značka, uchycení) musí být schváleného typu.
3. Trvalé dopravní značení, které je v rozporu s přechodným dopravním značením bude překryto a po ukončení akce uvedeno do původního stavu.
4. Při realizaci přechodné úpravy provozu nesmí dojít k znečištění nebo poškození dotčené pozemní komunikace.
5. Pokud pominou důvody pro umístění přechodného dopravního značení před stanoveným termínem, musí být dopravní značení okamžitě odstraněno, součásti a příslušenství silnice uvedeny do původního stavu a tato skutečnost neprodleně oznámena správnímu orgánu.
6. Provedení přechodné úpravy provozu zajistí zmocněnec navrhovatele. **Odpovědná osoba za odbornou realizaci úpravy podle tohoto stanovení** – odbornou montáž dopravního značení podle tohoto stanovení, jeho kontrolu a případné udržování po celou dobu přechodné úpravy provozu a dále včasné odstranění: **Richard Peška** (VYZNAČ, s.r.o., IČO 019 16 297, Srážná č.p. 5113/1, 586 01 Jihlava), tel. [REDAKCE]
7. Z důvodu zajištění bezpečnosti silničního provozu může správní orgán stanovit další dopravní značení, případně stanovené dopravní značení změnit.
8. Dopravní značení bude umístěno ve stanoveném termínu, nejpozději před započatím prací.

Z důvodu zajištění bezpečnosti silničního provozu v souvislosti s zajištěním obslužnosti stavby ulic Klášterní v Sázavě pro akci „II/110 Sázava most evidenční číslo 110-008“, je nutná přechodná úprava provozu na pozemních komunikacích. Úpravou se účastníkům silničního provozu neukládají žádné povinnosti odchylné od obecné úpravy provozu na pozemních komunikacích, obsažené v zákoně o silničním provozu.

Na tuto úpravu byla vypracována jednoduchá dokumentace, která byla odsouhlasena Policií ČR. Správní orgán stanovil přechodnou úpravu provozu podle § 77 odst. 1 písm. c) zákona o silničním provozu na základě návrhu navrhovatele.

Podle ustanovení § 13 písm. a) zákona č. 13/1997 Sb., o pozemních komunikacích, ve znění pozdějších předpisů, se jedná o příslušenství (nikoli součástí) pozemní komunikace. Odpovědnou osobou za provedení stanovení je navrhovatel. V návrhu předloženém zmocněncem navrhovatele je uvedena jako osoba odpovědná za přechodnou úpravu provozu pověřená osoba zmocněnce navrhovatele, správní orgán proto zahrnul zmocněnce navrhovatele na jeho žádost jako odpovědnou osobu za provedení stanovení, namísto navrhovatele.

Michaela Šebová
odborný referent

Obdrží

zmocněnec navrhovatele (dodejky)

VYZNAČ, s.r.o., IDDS: [REDAKCE]

vlastník dotčené komunikace (dodejky)

Město Sázava, IDDS: [REDAKCE]

dotčené orgány

Krajské ředitelství policie Středočeského kraje, Územní odbor Benešov, Dopravní inspektorát, IDDS:
[REDAKCE]

ODBOR VÝSTAVBY A ÚZEMNÍHO PLÁNOVÁNÍ
oddělení silniční správní úřad

ČÍSLO JEDNACÍ: MUBN/ 35982/2024/VÝST
SPIS. ZNAČKA: VÝST/34728/2024/SEM
VYŘIZUJE: Michaela Šebová - oprávněná úřední osoba
TELEFON: [REDACTED]
E-MAIL: [REDACTED]
DATUM: 02.02.2024

Společnost T.A.Q. s.r.o., IČO 288 68 781, Fetrovská č.p. 1002/59, 160 00 Praha 6,
kterou zastupuje VYZNAČ, s.r.o., IČO 019 16 297, Srázná č.p. 5113/1, 586 01 Jihlava

STANOVENÍ**PŘECHODNÉ ÚPRAVY PROVOZU**

Městský úřad Benešov, Odbor výstavby a územního plánování, oddělení silniční správní úřad (dále jen "správní orgán") příslušný podle § 124 odst. 5 zákona č. 361/2000 Sb., o provozu na pozemních komunikacích a o změnách některých zákonů (zákon o silničním provozu), ve znění pozdějších předpisů (dále jen "zákon o silničním provozu") na základě návrhu, který podala společnost

**Společnost T.A.Q. s.r.o., IČO 288 68 781, Fetrovská č.p. 1002/59, 160 00 Praha 6,
kterou zastupuje VYZNAČ, s.r.o., IČO 019 16 297, Srázná č.p. 5113/1, 586 01 Jihlava**

(dále jen „navrhovatel“)

s t a n o v í

podle § 77 odst. 1 písm. c) zákona o silničním provozu, po písemném vyjádření Policie ČR, Krajského ředitelství policie Středočeského kraje, Územního odboru Benešov, dopravního inspektorátu Benešov, K Pazderně 906, 256 01 Benešov, (dále jen "Policie ČR") ze dne 31.01.2024, vyznačeno na situaci, přechodnou úpravu provozu

na pozemních komunikacích:

místní komunikace – ulice Klášterní, Sázava

v rámci akce:

„II/110 Sázava most evidenční číslo 110-008“

popis:

Umístění dopravního značení A 9 Provoz v obou směrech na místní komunikaci – ulice Klášterní, Sázava, jak je zakresleno v příložené situaci dopravně-inženýrského opatření, která je nedílnou součástí tohoto stanovení – průjezd ulic Klášterní pro zajištění obslužnosti stavby.

termín:

05.02.2024 – 23.02.2024.

Přechodná úprava provozu se stanovuje dle přiloženého dopravního opatření, které je součástí tohoto stanovení.

Situace dopravně-inženýrského opatření



Kombinace dopravního značení B 28 + E 13 není předmětem tohoto stanovení

Podmínky pro provedení přechodné úpravy provozu

1. Provedení a umístění dopravního značení musí být v souladu s vyhláškou č. 294/2015 Sb., kterou se provádějí pravidla provozu na pozemních komunikacích, ve znění pozdějších předpisů, technickými podmínkami TP 66 „Zásady pro označování pracovních míst na pozemních komunikacích“, schváleno Ministerstvem dopravy j. 21/2015-120-TN/1 dne 12. března 2015 a dle příslušných platných technických norem. Veškeré dopravní značení bude provedeno v základní velikosti podle TP 66 v reflexním provedení.

2. Všechny součásti dopravních značek (patka, sloupek, značka, uchycení) musí být schváleného typu.
3. Trvalé dopravní značení, které je v rozporu s přechodným dopravním značením bude překryto a po ukončení akce uvedeno do původního stavu.
4. Při realizaci přechodné úpravy provozu nesmí dojít k znečištění nebo poškození dotčené pozemní komunikace.
5. Pokud pominou důvody pro umístění přechodného dopravního značení před stanoveným termínem, musí být dopravní značení okamžitě odstraněno, součásti a příslušenství silnice uvedeny do původního stavu a tato skutečnost neprodleně oznámena správnímu orgánu.
6. Provedení přechodné úpravy provozu zajistí zmocněnec navrhovatele. **Odpovědná osoba za odbornou realizaci úpravy podle tohoto stanovení** – odbornou montáž dopravního značení podle tohoto stanovení, jeho kontrolu a případné udržování po celou dobu přechodné úpravy provozu a dále včasné odstranění: **Richard Peška** (VYZNAČ, s.r.o., IČO 019 16 297, Srážná č.p. 5113/1, 586 01 Jihlava), tel. [REDAKCE]
7. Z důvodu zajištění bezpečnosti silničního provozu může správní orgán stanovit další dopravní značení, případně stanovené dopravní značení změnit.
8. Dopravní značení bude umístěno ve stanoveném termínu, nejpozději před započatím prací.

Z důvodu zajištění bezpečnosti silničního provozu v souvislosti s zajištěním obslužnosti stavby ulic Klášterní v Sázavě pro akci „II/110 Sázava most evidenční číslo 110-008“ – demolice mostního provizoria, je nutná přechodná úprava provozu na pozemních komunikacích. Úpravou se účastníkům silničního provozu neukládají žádné povinnosti odchylné od obecné úpravy provozu na pozemních komunikacích, obsažené v zákoně o silničním provozu.

Na tuto úpravu byla vypracována jednoduchá dokumentace, která byla odsouhlasena Policií ČR. Správní orgán stanovil přechodnou úpravu provozu podle § 77 odst. 1 písm. c) zákona o silničním provozu na základě návrhu navrhovatele.

Podle ustanovení § 13 písm. a) zákona č. 13/1997 Sb., o pozemních komunikacích, ve znění pozdějších předpisů, se jedná o příslušenství (nikoli součásti) pozemní komunikace. Odpovědnou osobou za provedení stanovení je navrhovatel. V návrhu předloženém zmocněncem navrhovatele je uvedena jako osoba odpovědná za přechodnou úpravu provozu pověřená osoba zmocněnce navrhovatele, správní orgán proto zahrnul zmocněnce navrhovatele na jeho žádost jako odpovědnou osobu za provedení stanovení, namísto navrhovatele.

Michaela Šebová
odborný referent

Obdrží

zmocněnec navrhovatele (dodejky)

VYZNAČ, s.r.o., IDDS: [REDAKCE]

vlastník dotčené komunikace (dodejky)

Město Sázava, IDDS: [REDAKCE]

dotčené orgány

Krajské ředitelství policie Středočeského kraje, Územní odbor Benešov, Dopravní inspektorát, IDDS:

[REDAKCE]

ODBOR VÝSTAVBY A ÚZEMNÍHO PLÁNOVÁNÍ
oddělení silniční správní úřad

ČÍSLO JEDNACÍ: MUBN/ 34034/2024/VÝST
SPIS. ZNAČKA: VÝST/30525/2024/SEM
VYŘIZUJE: Michaela Šebová - oprávněná úřední osoba
TELEFON: [REDACTED]
E-MAIL: [REDACTED]
DATUM: 31.01.2024

Společnost T.A.Q. s.r.o., IČO 288 68 781, Fetrovská č.p. 1002/59, 160 00 Praha 6,
kterou zastupuje VYZNAČ, s.r.o., IČO 019 16 297, Srázná č.p. 5113/1, 586 01 Jihlava

OZNÁMENÍ VEŘEJNOU VYHLÁŠKOU**Opatření obecné povahy****Stanovení přechodné úpravy provozu na pozemních komunikacích**

Městský úřad Benešov, Odbor výstavby a územního plánování, oddělení silniční správní úřad (dále jen „správní orgán“), věcně a místně příslušný obecní úřad obce s rozšířenou působností podle § 77 odst. 1 písm. c) a § 124 odst. 6 zákona č. 361/2000 Sb., o provozu na pozemních komunikacích a o změnách některých zákonů, ve znění pozdějších předpisů (dále jen „zákon o provozu na pozemních komunikacích“), na základě návrhu, který podala

**Společnost T.A.Q. s.r.o., IČO 288 68 781, Fetrovská č.p. 1002/59, 160 00 Praha 6,
kterou zastupuje VYZNAČ, s.r.o., IČO 019 16 297, Srázná č.p. 5113/1, 586 01 Jihlava**

(dále jen „navrhovatel“), po předchozím projednání s Policií ČR, Krajským ředitelstvím policie Středočeského kraje, Územního odboru Benešov, Dopravního inspektorátu (dále jen „Policie ČR“), stanovuje podle § 77 odst. 5 zákona o provozu na pozemních komunikacích a podle § 171 - § 174 zákona č. 500/2004 Sb., správní řád, ve znění pozdějších předpisů (dále jen „správní řád“) formou opatření obecné povahy (dále jen „OOP“) přechodnou úpravu provozu na pozemních komunikacích

silnice č. II/110, III/1109, místní komunikace – na pozemku parc. č. 1375/10 v katastrálním území Sázava, dále chodník v ulici Benešovská a účelová komunikace na pozemku parc. č. 62/2 v katastrálním území Černé Budy.

popis:

Dopravní značení pracovních míst pro demolici mostního provizoria v Sázavě, silnice č. II/110 ve staničení cca km 28,500 a dále 28,650, v délce cca do 30 m jedno pracovní místo, jak je zakresleno v přiložené situaci dopravně-inženýrského opatření, která je nedílnou součástí tohoto stanovení.

termín:

05.02.2024 – 30.04.2024.

Umístění dopravního značení je vyznačeno na situačním plánu, přesné parametry dopravního značení ve vztahu ke komunikaci stanovují příslušné technické podmínky.

Situace dopravně-inženýrského opatření

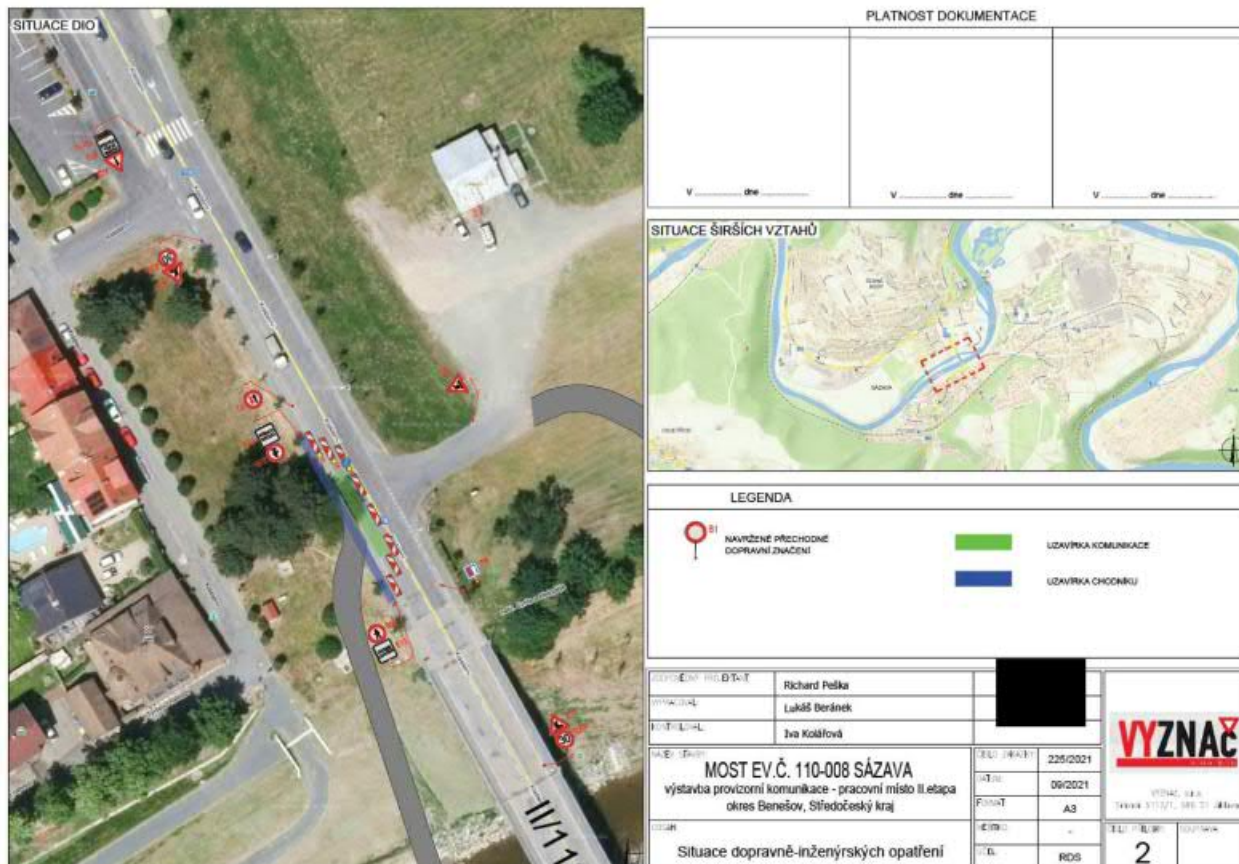

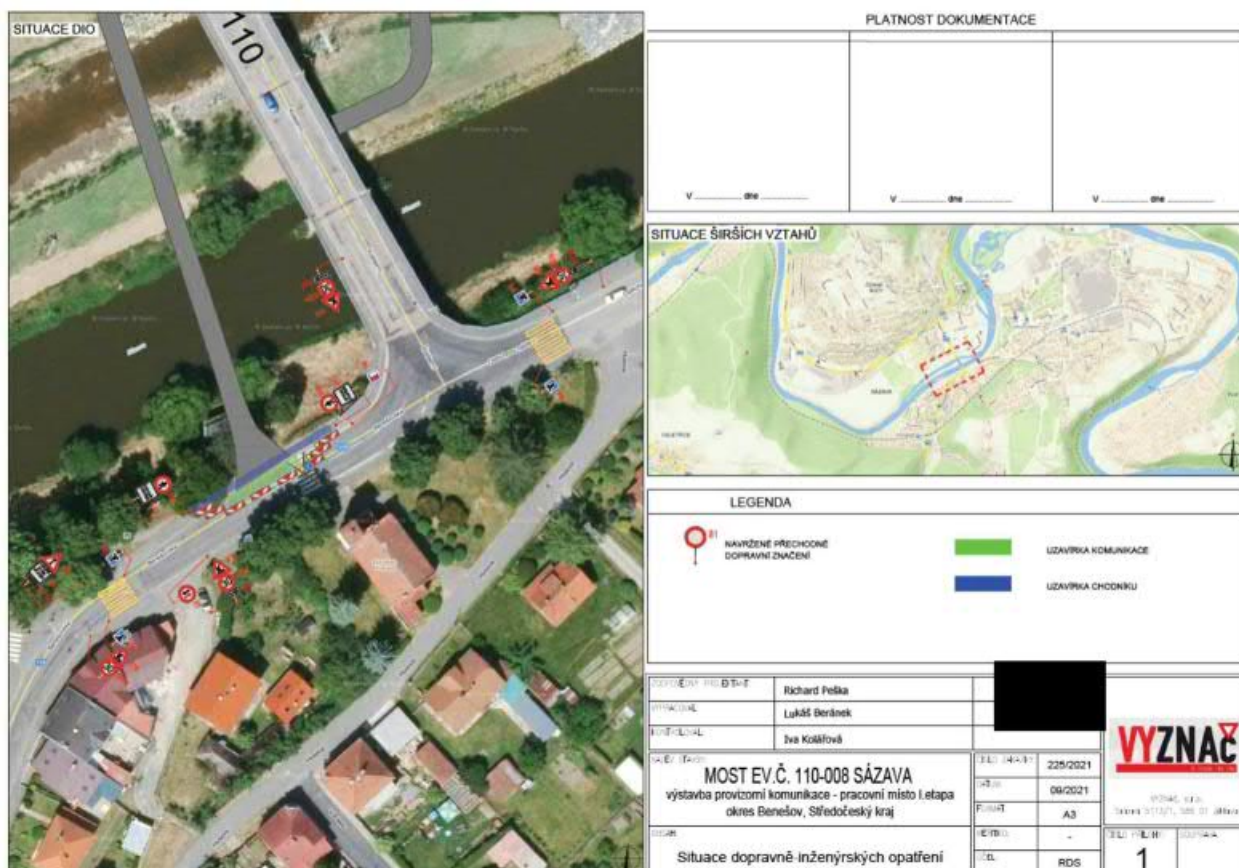

Provedení přechodné úpravy provozu zajistí zmocněnec navrhovatele. **Odpovědná osoba za odbornou realizaci úpravy podle tohoto stanovení** – odbornou montáž dopravního značení podle tohoto stanovení, jeho kontrolu a případné udržování po celou dobu přechodné úpravy provozu a dále včasné odstranění: **Richard Peška** (VYZNAČ, s.r.o., IČO 019 16 297, Srázná č.p. 5113/1, 586 01 Jihlava), tel.: [REDAKOVANÉ]

Podmínky pro provedení přechodné úpravy provozu:

1. Provedení a umístění dopravního značení a zařízení, popř. užití světelných signálů, musí být v souladu s vyhláškou č. 294/2015 Sb., kterou se provádějí pravidla provozu na pozemních komunikacích, ve znění pozdějších předpisů, dále dle příslušných platných technických norem. Při jejich umísťování se postupuje podle TP 65 – „Zásady pro dopravní značení na pozemních komunikacích“, schválených Ministerstvem dopravy pod č.j. 532/2013-120-STSP/1 dne 31.7.2013 s odchylkami stanovenými TP 66 „Zásady pro označování pracovních míst na pozemních komunikacích“, schválených Ministerstvem dopravy č.j. 21/2015-120-TN/1 dne 12. března 2015.
2. Pokud pomínou důvody pro provedení přechodné úpravy provozu před stanoveným termínem, bude neprodleně obnovena obecná a místní úprava provozu a tuto skutečnost oznámí odpovědná osoba neprodleně správnímu orgánu.

3. Veškeré dopravní značení a zařízení bude umístěno tak, aby nezasahovalo do rozhledových poměrů křižovek, resp. připojení účelových komunikací a sousedních nemovitostí. Stávající místní úprava provozu, která je v rozporu se stanovenou přechodnou úpravou, bude zneplatněna dle čl. 2.4.7 technických podmínek TP 66.
4. Z důvodu zajištění bezpečnosti silničního provozu nebo jiného veřejného zájmu si správní orgán vyhrazuje právo stanovit další dopravní značení nebo zařízení, případně stanovení změnit.

Odůvodnění

Dne 29.01.2024 podal navrhovatel návrh na stanovení přechodné úpravy provozu, pro zajištění bezpečnosti a plynulosti silničního provozu v souvislosti s označením pracovních míst na silnici č. II/110 v Sázavě, kde dochází k omezení obecného užívání, resp. užívání pozemní komunikace jiným než obvyklým způsobem, z důvodu demolice mostního provizoria přes řeku Sázavu. Návrh přechodné úpravy provozu byl odsouhlasen Policií ČR dne 25.01.2024.

Správní orgán shledal, že je třeba účastníky provozu dostatečně informovat o provádění záměru a změně úpravy provozu řádným označením pracovního místa. Správní orgán považuje za nezbytné snížení nejvyšší dovolené rychlosti v řešeném úseku provádění záměru, jelikož tím dojde ke zvýšení bezpečnosti osob pohybujících se v místě (snižuje se riziko jejich ohrožení průjezdem vozidel) a dále přirozeně přispívá k lepší schopnosti řidiče reagovat na dopravní omezení a vede řidiče k žádoucímu přizpůsobení způsobu jízdy v místě dopravního opatření. Návrh opatření odpovídá obecným požadavkům pro bezpečnost silničního provozu a vychází ze vzorových schémat technického předpisu TP 66 „Zásady pro označování pracovních míst na pozemních komunikacích“, schválených Ministerstvem dopravy č. j. 21/2015-120-TN/1 dne 12. března 2015.

Podle ustanovení § 13 písm. a) zákona č. 13/1997 Sb., o pozemních komunikacích, ve znění pozdějších předpisů, se jedná o příslušenství (nikoli součástí) pozemní komunikace. Odpovědnou osobou za provedení stanovení je navrhovatel. V návrhu předloženém zmocněncem navrhovatele je uvedena jako osoba odpovědná za přechodnou úpravu provozu pověřená osoba zmocněnce navrhovatele, správní orgán proto zahrnul zmocněnce navrhovatele na jeho žádost jako odpovědnou osobu za provedení stanovení, namísto navrhovatele.

Podrobnosti umístění značení stanovují TP 66 „Zásady pro označování pracovních míst na pozemních komunikacích“, schválených Ministerstvem dopravy č. j. 21/2015-120-TN/1 dne 12. března 2015. Úpravou se stanovují odlišné povinnosti pro účastníky silničního provozu oproti obecné úpravě provozu na pozemních komunikacích, obsažené v zákoně o provozu na pozemních komunikacích. Osazení dopravního značení, jeho kontrolu a udržování, zajišťuje navrhovatel, na jehož žádost je přechodná úprava stanovena.

Správní orgán v souladu s ustanovením § 77 odst. 1 písm. c) a odst. 5 zákona o provozu na pozemních komunikacích a v návaznosti na § 171 - § 174 správního řádu stanovil přechodnou úpravu provozu na pozemních komunikacích formou OOP.

Poučení

Podle ustanovení § 77 odst. 5 zákona o provozu na pozemních komunikacích nabývá OOP účinnosti pátým dnem po dni vyvěšení veřejné vyhlášky. Podle ustanovení § 173 odst. 2 správního řádu nelze podat proti OOP opravný prostředek. Podle ustanovení § 174 odst. 2 správního řádu lze soulad OOP s právními předpisy posoudit v přezkumném řízení, usnesení o zahájení řízení lze vydat do 1 roku od účinnosti opatření.

Michaela Šebová
odborný referent

Toto oznámení **musí být** na úřední desce **vyvěšeno** nejméně po dobu **15 dnů**.
Vývěsní lhůta začíná den následující po dni vyvěšení. Sejmutí vyhlášky je možno následující pracovní den po posledním dni vývěsní lhůty. Písemnost se zveřejňuje též způsobem umožňujícím dálkový přístup.

Obdrží

zmocněnec navrhovatele (dodejky)

VYZNAČ, s.r.o., IDDS: [REDACTED]

vlastník dotčené komunikace (dodejky)

Krajská správa a údržba silnic Středočeského kraje, příspěvková organizace, IDDS: [REDACTED]

Město Sázava, IDDS: [REDACTED]

dotčené orgány

Krajské ředitelství policie Středočeského kraje, Územní odbor Benešov, Dopravní inspektorát, IDDS: [REDACTED]

ostatní - formou veřejné vyhlášky (§ 172 odst. 1 správního řádu)

K vyvěšení na úřední desku

Městský úřad Benešov, Masarykovo náměstí č.p. 100, 256 01 Benešov

Městský úřad Sázava, IDDS: [REDACTED]

Městský úřad Sázava se žádá o vyvěšení tohoto oznámení na veřejné úřední desce po dobu 15 dnů.



- VOZ VLE POKRY
- Přístup OS - POKŘ. SVAZKA
- Přístup OS - KVALITA
- Přístup OS - STAVBA S MZ. ST.
- OROVNĚ

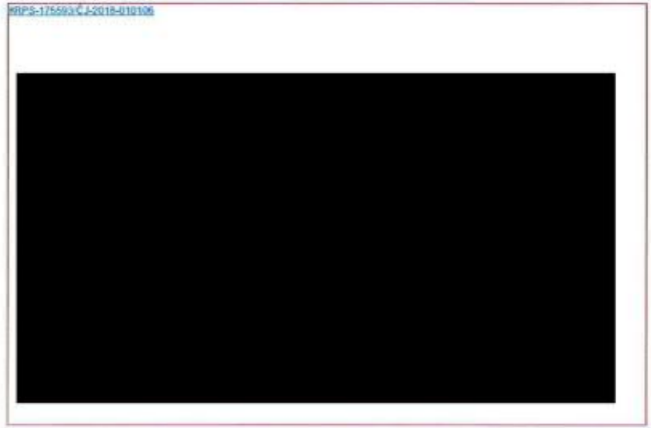
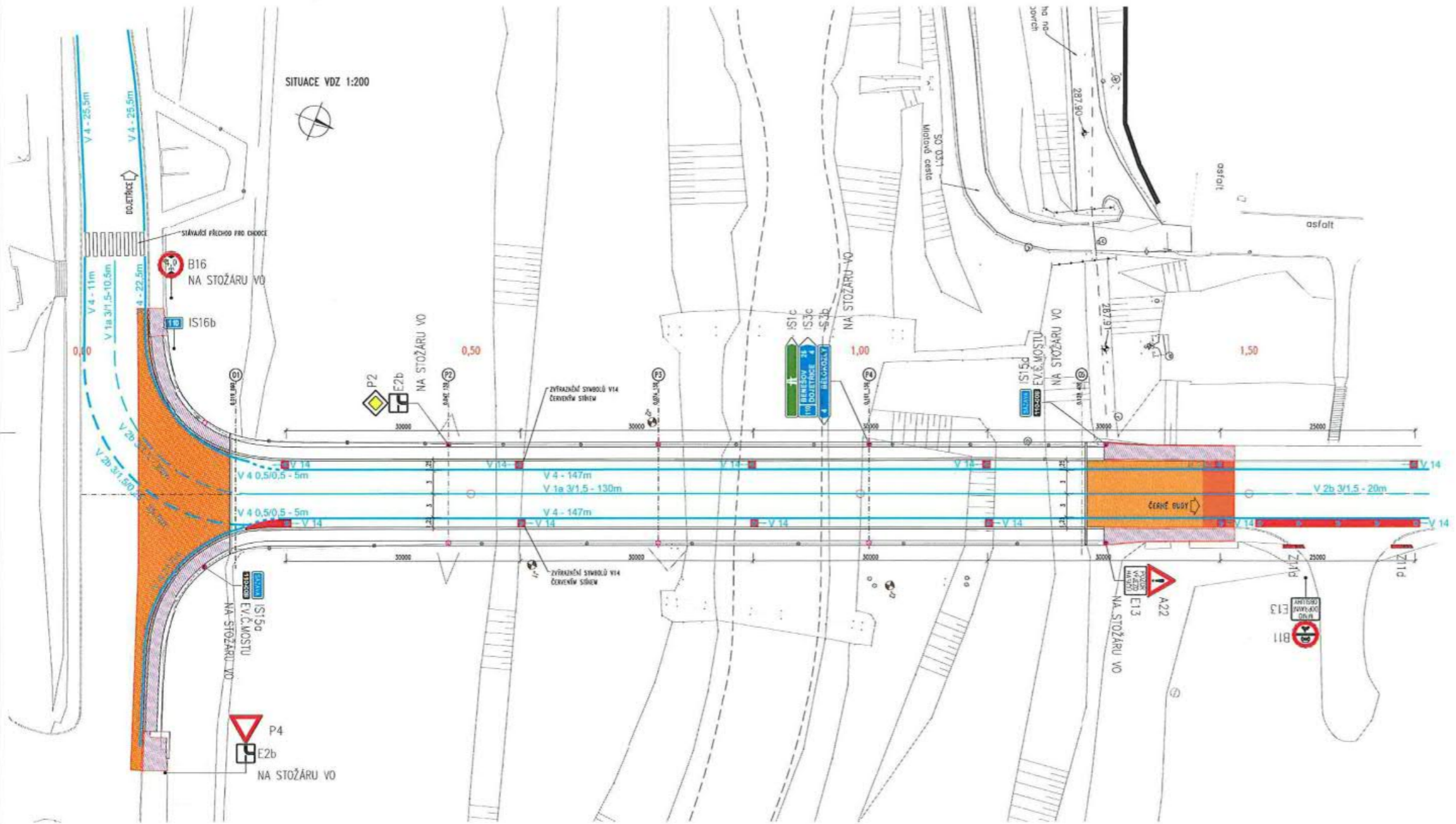

a	b	c	d

	Krajská správa a údržba silnic Středočeského kraje, p.o. Zborovská 11 102 21 Praha 5 IČ: 000 66 001	Fotka, etar, pohl
	SAFETY PRO s.r.o. Přemysla 424/20, Hořice 274 00 Gornice IČ: 265 71 690	Fotka, etar, pohl
	AFIS s.r.o. Oravská 246 140 00 Praha 4 IČ: 635 55 267	Fotka, etar, pohl
	Společnost Stávava, most Veškerá společnost Společnost T.A.Q. s.r.o. Fatebová 1002/05, 160 00 Praha 6 IČ: 268 64 781	Fotka, etar, pohl
	Družá společnost STAROMOTY s.r.o. Na Zboře 958/51, 100 00 Praha 6 IČ: 071 22 764	Fotka, etar, pohl

Soutěžní systém:	S-ZTSK
Výkonné systémy:	Spr
Číslo zakázky:	21 111 00
Objekt projektu:	21 111 00 000
Stavba:	Obj. Výhledový
Techn. kategorie:	Výstavba

Objekt	Objektová část	Číslo	Stavba	Průběh	Výkonné syst.
Objekt	I/110 Síčova, most et. 1. 110-000		10/2003		RDS
Objekt	SO 101 - Komunikace			Správa	E. Průběh
Průběh	SITUACE VDZ A SDZ				5

PROVIZORNÍ MOST SÁZAVA - DOPLNĚNÍ ZNAČENÍ

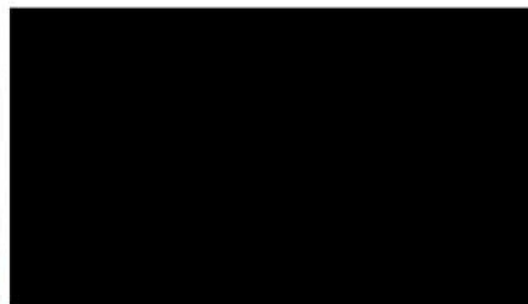
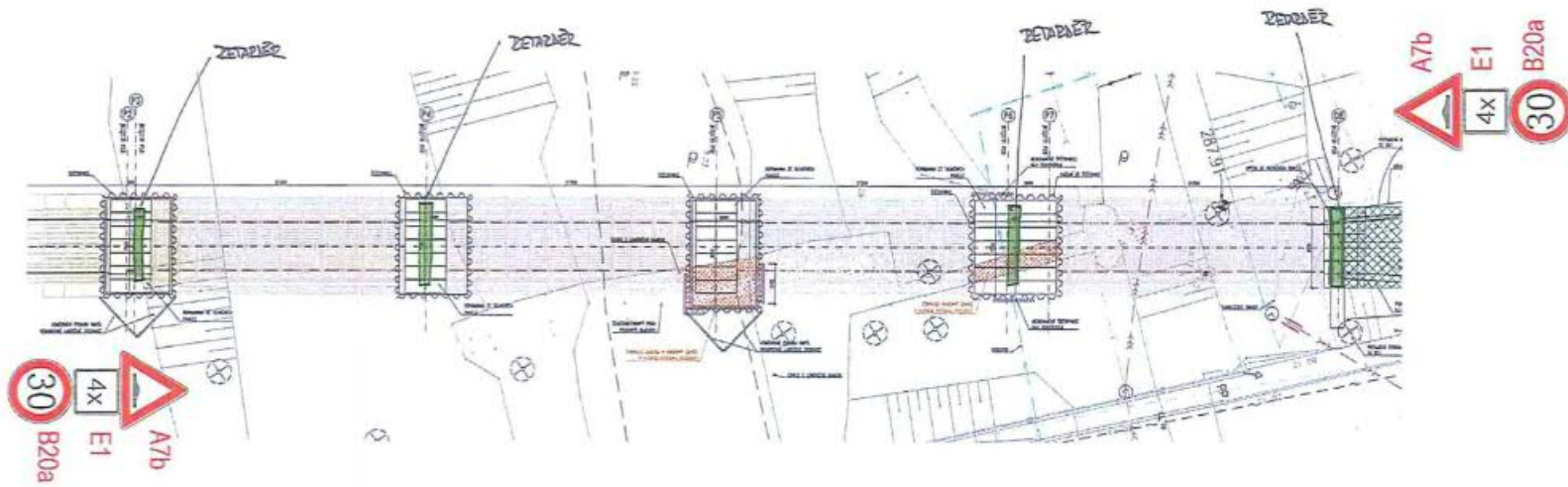

PLATNOST DOKUMENTACE

V	V	V
---	---	---

LEGENDA

- KVALIFIKOVANÉ PŘECHODNÉ DOPRAVNÍ ZNAČENÍ
- TRVALE DOPRAVNÍ ZNAČENÍ
- TRVALE DOPRAVNÍ ZNAČENÍ DOČASNĚ ZNEPLATKÉNO

ODPRAVNÍ PRŮJEKTANT:	Rokland Peška		WZNAČ
PROJEKTOVÝ:	Lukáš Šesták		
KONTROLOVAL:	František Dvořák		
NÁZEV STAVBY:	most ev.č. 110-008 Sázava - doplnění okres Benešov, Středočeský kraj	ČÍSLO DOKUM.:	001/0001
STAV:	Situace dopravně-inženýrských opatření	DRUH:	001/0001
		PRŮJEKT:	A3
		PROJEKTANT:	WZNAČ s.r.o.
		ČÍSLO PRŮJEKTU:	001/0001
		ČÍSLO DOKUM.:	001/0001
		STRANA:	1

Příloha č. 19 ke změně během výstavby č. 17 na SO 102: Vyjádření TDI

Dne 25.3. 2024 předložil zhotovitel, v souladu se Směrnicí upřesňující provádění změn závazků dle zákona č. 134/2016 o zadávání veřejných zakázek (dále jen Směrnice), Oznámení o změnách na akci II/110 Sázava most ev.č. 110-008. Toto oznámení se týkalo několika stavebních objektů, z nichž v ZBV č. 17 je řešen *SO 102 Dopravně inženýrská opatření*

Předmětem změny je změnový list skupiny 4 (Změny nezbytné k dokončení díla, které jsou tak podle § 5, odst. 1, písm.d), resp. podle § 11 Směrnice). Změny ve skupině 4 vznikly náhradou ocelových svodidel u provizorního mostu za betonová (z důvodu výskytu sítí a technických omezení u beranění ocel. svodidel), dále dodávkou nového SDZ dle požadavků PČR (včetně osazení a nájmu semaforu po dobu výstavby) a osazením zpomalovacích prahů na provizorním mostě z důvodů zajištění bezpečnosti provozu.

Změnové listy s vyčíslením množství u jednotlivých položek, cenovým dopadem změny, stejně jako veškeré předložené podklady ke změnám byly řádně projednány a připomínkovány ze strany TDI. Následně byly změnové listy zhotovitelem upraveny do konečné podoby určující skutečný rozsah změny.

Celková kladná hodnota změny (po započítání dílčích kladných a záporných změn) je zde vyčíslena na 1 018 506,27 Kč (bez DPH). Ve změně jsou uplatněny jak položky oceněné v nabídkovém výkazu výměr, tak nové položky dle OTSKP.

Po projednání TDI **souhlasí** s uvedenou změnou, která je nutná k dokončení díla.

V Praze dne 29.4.2023

Za TDI

Ing. Marek Zukal





**ATELIER PROJEKTOVÁNÍ
INŽENÝRSKÝCH STAVEB s.r.o.**
Ohradní 24b
140 00 Praha 4 - Michle

Příloha 20

II/110 Sázava most ev.č. 110-008

Vyjádření autorského dozoru ke změně stavby během výstavby č. ZBV 17

Navržené změny v SO 102 Dopravní opatření z důvodu změny svodidel a nových požadavků Policie ČR na dopravní značení, osazení zpomalovacích pruhů po dobu výstavby a nájmu semaforu byly průběžně s autorským dozorem projednávány, proto k navrženým změnám nemáme připomínek.

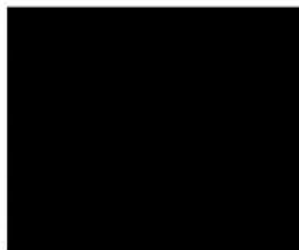

Ing. Karel Nejedlý
jednatel společnosti

V Praze 14.5.2024

V Říčanech
16. 5. 2024
Evidenční číslo:
Číslo jednací:

Vážený pan
Jan Čikara
Společnost T.A.Q. s.r.o.
Fetrovská 1002/59
160 00 Praha 6

**Věc: II/110 Sázava most ev. č. 110-008 – Oznámení o změně č. 9
Žádost o pokyn k předložení ZBV 13-23**

Vážený pane vedoucí,

Krajská správa a údržba silnic Středočeského kraje, p. o. (dále jen KSÚS), jako investor akce „II/110 Sázava most ev. č. 110-008“ je seznámena se žádostí o zpracování ZBV na Vámi uvedené okolnosti, které se v projektové dokumentaci ve stupni PDPS nedaly předpokládat a souhlasí s technickým řešením, který uvádí zhotovitel stavebních prací (viz příloha Oznámení o změně č. 9, ZBV 13-23 od společnosti Společnost T.A.Q. s.r.o.).

KSÚS bere na vědomí, že zhotovitel nemohl v době zadávací lhůty soutěže předvídat výskyt těchto okolností, a proto KSÚS žádá zhotovitele Společnost T.A.Q. s.r.o. o vypracování Změnových listů, a to v souladu se směrnicí KSÚS, která je nedílnou součástí Smlouvy o dílo. Tyto ZBV budou následně projednány a podrobně posouzeny supervizorem zakázky, následně budou posouzeny vedením KSÚS.

S pozdravem

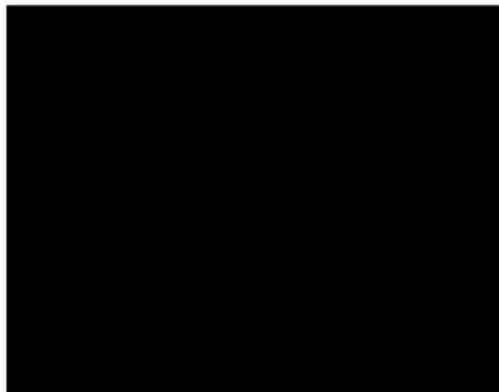

Přílohy:

1. Oznámení o změně č. 9 na akci II/110 Sázava most ev. č. 110-008 – ze dne 25. 3. 2024

