



Financováno
Evropskou unií
NextGenerationEU



NÁRODNÍ
PLÁN OBNOVY



Číslo spisu: S/03086/MS/24
Číslo jednací: 03086/MS/24
Číslo akce: 101/82/24
115V342003670

DOHODA O REALIZACI MANAGEMENTOVÝCH OPATŘENÍ

dle ust. § 68 odst. 2 a § 69 odst. 3 zákona č. 114/1992 Sb., o ochraně přírody a krajiny,
v platném znění (dále jen „zákon č. 114/1992 Sb.“)

(dále jen „Dohoda“)

kteřou uzavírají níže uvedeného dne, měsíce a roku tyto účastníci

1. Agentura ochrany přírody a krajiny České republiky,

Regionální pracoviště: **Regionální pracoviště Moravskoslezské**

Sídlo: Kaplanova 1931/1, 148 00, Praha 11 - Chodov

IČ: 62933591

Kontaktní adresa: Nádražní 36, 756 61 Rožnov pod Radhoštěm

zastoupena: RNDr. František Pelc, ředitel AOPK ČR

V rozsahu této Dohody osoba pověřená k jednání s pachtýřem, k věcným úkonům a k provedení kontroly realizovaných managementových opatření: Ing. Jaroslav Müller

Za projekt Jedna příroda odpovídá: Ing. Milan Škrott

jakožto věcně a místně příslušný orgán ochrany přírody příslušný podle ustanovení § 75 odst. 1 písm. d) ve spojení s § 78 odst. 1 zákona č. 114/1992 Sb.

(dále jen „AOPK ČR“)

a

2. Pachtýř

ČSOP SALAMANDR

IČ: 70238723

Adresa sídla: Za Házovkou 1819, Rožnov pod Radhoštěm, 75661

Bankovní spojení:

Datová schránka: efuesbg

Zastoupená: Ing. Vojtěch Bajer (předseda spolku)

V rozsahu této Dohody osoba pověřená k jednání s AOPK ČR a k věcným úkonům pověřená *osoba k jednání*: Ing. Vojtěch Bajer

Jakožto pachtýř pozemků parcela(y) v k.ú. Dolní Bečva - p.č. 2472, 2473/1, 2470; k.ú. Hovězí - p.č. 1636, 1630/2; k.ú. Horní Bečva - p.č. 3811, 3813, 3818, 3810, 3819, 3812/2, 3820; k.ú. Velké Karlovice - p.č. 6708/2, 6708/1, 1701; k.ú. Krásná pod Lysou Horou - p.č. 2553; k.ú. Dolní Bečva - p.č. 2483/2, 2483/1, 2483/3, 2481; k.ú. Prostřední Bečva - p.č. 1218/10, 1218/4, 1180/1, 1180/2, a vlastník pozemku k.ú. Halenkov - p.č. 3865/2;

(dále jen „pachtýř“)

(dále společně AOPK ČR a pachtýř jen „účastníci Dohody“)

Článek I. Účel a předmět Dohody

1. Účelem této Dohody je úprava provádění péče o pozemky v 82; CHKO; Beskydy / CZ0724089; EVL; Beskydy CZ0721023; PO; Horní Vsacko CZ0811022; PO; Beskydy z důvodu ochrany přírody dle § 68 odst. 2 zákona č. 114/1992 Sb.
2. Předmětem této Dohody je realizace konkrétních managementových opatření z důvodu ochrany přírody s hlavním cílem dosažení optimálního stavu předmětů ochrany a poskytnutí finančního příspěvku na péči podle § 69 zákona č. 114/1992 Sb. v rámci projektu Jedna příroda (Integrovaný projekt LIFE pro soustavu Natura 2000 v České republice – LIFE17 IPE/CZ/000005 LIFE-IP: N2K Revisited), aktivita C3 – Komunikace s vlastníky a uživateli pozemků v soustavě Natura 2000.
3. Touto Dohodou se pachtýř zavazuje realizovat managementová opatření z důvodu ochrany přírody v rozsahu, termínu a způsobem specifikovaným v čl. II. této Dohody, dle pokynů AOPK ČR. AOPK ČR se zavazuje poskytnout pachtýři za řádně a včas realizovaná managementová opatření finanční příspěvek na péči podle § 69 zákona č. 114/1992 Sb., specifikovaný v čl. III. této Dohody.

Článek II. Realizace managementových opatření/prací

1. Účastníci dohody se dohodli, že pachtýř provede dle pokynů AOPK ČR tato managementová opatření z důvodu ochrany přírody:

Dohoda - Seč a pastva (Ochmelov, Borové, Kamenné I, Kamenné II, Hovízky, Bukoryška, Bacov, Podťaté)

Opatření bude provedeno na pozemcích parcela(y) v k.ú. Dolní Bečva - p.č. 2472, 2473/1, 2470; k.ú. Hovězí - p.č. 1636, 1630/2; k.ú. Horní Bečva - p.č. 3811, 3813, 3818, 3810, 3819, 3812/2, 3820; k.ú. Halenkov - p.č. 3865/2; k.ú. Velké Karlovice - p.č. 6708/2, 6708/1, 1701; k.ú. Krásná pod Lysou Horou - p.č. 2553; k.ú. Dolní Bečva - p.č. 2483/2, 2483/1, 2483/3, 2481; k.ú. Prostřední Bečva - p.č. 1218/10, 1218/4, 1180/1, 1180/2 a to v termínu od účinnosti Dohody do **30. 09. 2025** a dále podle příloh dle čl. VI., odst. 3 této Dohody.

Opatření bude provedeno v souladu se standardy č. 02 003, 02 006, 02 004, 02 007.

Podrobný popis managementových opatření včetně dalších podmínek realizace jsou obsaženy v Příloze č. 1 této Dohody Rozpočet a specifikace opatření.

(dále jen „managementová opatření“)

Článek III. Poskytnutí finančního příspěvku na péči

1. Účastníci Dohody se dohodli, že pachtýř zrealizuje managementová opatření za finanční příspěvek na péči dle § 69 zákona č. 114/1992 Sb., za jednotlivé roky v následující výši: 436 400,00Kč. Tento příspěvek bude vyplacen postupně za jednotlivé roky takto:
v roce 2024 příspěvek ve výši 218 200 Kč
v roce 2025 příspěvek ve výši 218 200 Kč
2. Pachtýř je v případě požadavku na zvýšení finančního příspěvku oprávněn vyzvat AOPK ČR k jednání o změně obsahu této Dohody. Zvýšení finančního příspěvku stanového pro jednotlivé roky dle odst. 1 tohoto článku je možné v případě dohody obou účastníků písemným dodatkem dle čl. VI. odst. 5 této Dohody. Zvýšení je možné maximálně do výše aktuálních Nákladů obvyklých opatření stanovených Ministerstvem životního prostředí ČR.

3. AOPK ČR se zavazuje pachtýři oznámit skutečnost, že pro daný rok nebyly ze strany Ministerstva životního prostředí ČR přiděleny finanční prostředky na realizaci managementových opatření dle čl. II odst. 1 této Dohody pro daný rok a to nejpozději do 15. 2. daného roku. Doručením tohoto oznámení pachtýři se povinnost pachtýře realizovat managementová opatření a nárok na finanční příspěvek pro daný rok ruší. V případě, že pachtýř bude mít dobrovolný zájem na realizaci managementových opatření pro daný rok bezúplatně bez nároku na finanční příspěvek dle § 69 zákona č. 114/1992 Sb., oznámí tuto skutečnost AOPK ČR ve lhůtě 30 dnů od doručení oznámení o nepřidělení finančních prostředků. V případě bezúplatné realizace je pachtýř povinen realizovat managementová opatření za podmínek stanovených v čl. II této Dohody. Práva a povinnosti účastníků Dohody pro další roky platnosti této Dohody zůstávají beze změny.
4. AOPK ČR provede před vyplacením finančního příspěvku kontrolu realizovaných managementových opatření ve smyslu ust. § 19 odst. 4 vyhl. č. 395/1992 Sb., přičemž předmětem kontroly bude především splnění podmínek čl. II. této Dohody (dále jen „kontrola“). O této kontrole bude sepsán AOPK ČR písemný protokol. V případě kontroly bez výhrad, jejímž závěrem bude zjištění provedení managementových opatření řádně a včas plně v souladu s podmínkami stanovenými touto Dohodou, je oprávněna kontrolní protokol podepsat pouze AOPK ČR. V případě kontroly s výhradami, jejímž závěrem bude zjištění neprovedení managementových opatření nebo provedení managementových opatření v rozporu s podmínkami stanovenými touto Dohodou, bude kontrolní protokol podepsán oprávněnými zástupci obou účastníků Dohody.
5. AOPK ČR se zavazuje po provedení kontroly za řádně, včas a v souladu s ostatními podmínkami této Dohody provedená managementová opatření uhradit pachtýři finanční příspěvek na péči v celkové výši 436 400,00Kč, podle pravidel dohodnutých v tomto článku Dohody a v souladu s ust. § 69 zákona č. 114/1992 Sb. a § 19 odst. 4 vyhl. č. 395/1992 Sb. Nebudou-li managementová opatření realizována v souladu s čl. II této Dohody, finanční příspěvek na péči se pachtýři nevyplatí, budou-li managementová opatření realizována dle čl. II této Dohody pouze částečně, příspěvek se přiměřeně zkrátí, a to v souladu s ust. § 19 odst. 4 vyhl. č. 395/1992 Sb.
6. Pokud ve lhůtě do 6 měsíců ode dne provedení kontroly managementových opatření vyjde najevo, že pachtýř neprovedl tato opatření řádně (např. vymezenou metodou, postupem), je pachtýř povinen učinit opatření k nápravě takového stavu, v souladu s pokyny AOPK ČR, je-li tento postup dle konzultace s AOPK ČR možný a účelný. Pokud ne, je pachtýř povinen vrátit poskytnutý příspěvek či jeho přiměřenou část v souladu s ust. § 19 odst. 4 vyhl. č. 395/1992 Sb.
7. Pokud v době platnosti této Dohody zanikne pachtýři právo k dotčeným pozemkům, finanční příspěvek za daný rok se přiměřeně zkrátí. O skutečnosti uvedené v přechodí větě je pachtýř povinen neprodleně informovat AOPK ČR. Sankcí za nesplnění této povinnosti je nevyplacení finančního příspěvku. Pokud pozbytí práva pachtýře k pozemkům specifikovaným v čl. II odst. 1 této Dohody v době platnosti této Dohody vyjde najevo po vyplacení finančního příspěvku, je pachtýř povinen AOPK ČR vrátit celý vyplacený finanční příspěvek, z titulu bezdůvodného obohacení a sankce za porušení výše uvedené informační povinnosti.
8. Vyúčtování pachtýři vystaví a doručí AOPK ČR nejpozději do 10 pracovních dnů po provedení kontroly. Vyúčtování musí mít tyto náležitosti: jméno a adresa/název a sídlo pachtýře, IČ/datum narození, bankovní spojení a číslo účtu, předmět a číslo Dohody, výše finančního příspěvku.
9. Účastníci Dohody se dohodli, že vyúčtování vystavené pachtýřem je splatné do 30 kalendářních dnů po jeho obdržení AOPK ČR. AOPK ČR může vyúčtování vrátit do data jeho splatnosti, pokud obsahuje nesprávné nebo neúplné náležitosti či údaje a lhůta splatnosti 30 kalendářních dnů začíná běžet od nového doručení vyúčtování.

10. V případě, že dle Přílohy č. 1 této Dohody „Rozpočet a specifikace opatření“ mají být některá managementová opatření provedena za nulovou jednotkovou cenu, pachtýř prohlašuje, že se dobrovolně zavazuje provést tato managementová opatření bezúplatně a vzdává se nároku na finanční příspěvek dle § 69 z. č. 114/1992 Sb. pachtýř se zavazuje realizaci bezúplatných managementových opatření AOPK ČR oznámit do 30 dnů od jejich realizace.

Článek IV. Vyšší moc

1. Pro účely této Dohody se za vyšší moc považují případy, kdy účastník Dohody prokáže, že mu ve splnění povinnosti z této Dohody dočasně nebo trvale zabránila mimořádná nepředvídatelná a nepřekonatelná překážka vzniklá nezávisle na jeho vůli. Za okolnosti vyšší moci se považují okolnosti, které vznikly po uzavření této Dohody, zejména (nikoli však výlučně) válečný konflikt, dlouhotrvající nepříznivé klimatické podmínky nebo přírodní katastrofa (např. dlouhotrvající deště, povodeň), masivní výpadek elektrické energie nebo dodávek ropy, embargo nebo epidemie, popřípadě krizové opatření vyhlášené orgánem veřejné moci při epidemii.
2. Za vyšší moc se pro účely této Dohody nepovažuje překážka vzniklá z poměrů účastníka Dohody, který se překážky dle odst. 1 tohoto článku dovolává, nebo vzniklá až v době, kdy byl účastník Dohody v prodlení s plněním povinnosti dle této Dohody.
3. Účastník Dohody postižený vyšší mocí je povinen neprodleně druhého účastníka Dohody o výskytu vyšší moci písemně informovat.
4. V případě vyšší moci se prodlužuje lhůta ke splnění povinností dle této Dohody o dobu, během které budou následky vyšší moci trvat včetně doby prokazatelně nutné k jejich odstranění. O ukončení vyšší moci a odstranění následků musí postižený účastník Dohody druhého účastníka Dohody písemně informovat.

Článek V. Trvání a ukončení Dohody

1. Tato Dohoda se uzavírá na dobu do **30.09.2025**.
2. Účastníci Dohody jsou oprávněni tuto Dohodu vypovědět jednostranně učiněnou výpovědí bez udání důvodu doručenu na adresu druhého účastníka Dohody specifikovanou v záhlaví Dohody. Výpovědní lhůta je jednoměsíční a počíná běžet prvním dnem následujícího měsíce po měsíci, v němž byla výpověď druhému účastníku Dohody doručena.

Článek VI. Ostatní a závěrečná ujednání

1. V rozsahu touto Dohodou neupraveném se tato Dohoda řídí zákonem č. 500/2004 Sb., správním řádem, v platném znění.
2. Pachtýř bere na vědomí, že Dohoda může podléhat povinnosti jejího uveřejnění podle zákona č. 340/2015 Sb., o zvláštních podmínkách účinnosti některých smluv, uveřejňování těchto smluv a o registru smluv (zákon o registru smluv), zákona č. 134/2016 Sb., o zadávání veřejných zakázek, ve znění pozdějších předpisů a/nebo jejího zpřístupnění podle zákona č. 106/1999 Sb., o svobodném přístupu k informacím, ve znění pozdějších předpisů a tímto s uveřejněním či zpřístupněním podle výše uvedených právních předpisů souhlasí. Pachtýř bezvýhradně souhlasí se zveřejněním své identifikace a dalších parametrů Dohody.
3. Nedílnou součástí Dohody jsou přílohy:

Příloha č. 1 – Rozpočet a specifikace opatření

4. Tato Dohoda je vyhotovena v elektronické podobě, přičemž každý z účastníků Dohody obdrží vyhotovení Dohody opatřené elektronickými podpisy.
5. Tato Dohoda může být měněna a doplňována pouze písemnými a očíslovanými dodatky podepsanými oprávněnými zástupci účastníků Dohody, případně elektronicky vyhotovenými očíslovanými dodatky opatřeny elektronickými podpisy účastníků Dohody.
6. Tato Dohoda nabývá platnosti a účinnosti dnem jejího podpisu oprávněným zástupcem posledního účastníka Dohody. Podléhá-li však tato Dohoda povinnosti uveřejnění prostřednictvím registru smluv podle zákona o registru smluv, nenabude účinnosti dříve, než dnem jejího uveřejnění. Účastníci Dohody se budou vzájemně o nabytí účinnosti Dohody neprodleně informovat.

V
Za AOPK ČR

dne

V
pachtýř

dne

RNDr. František Pelc

ČSOP SALAMANDR

Rozpočet a specifikace

Číslo akce: 101/82/24
Číslo jednací: 03086/MS/24

Roky: 2024 - 2025

Rozpočet:

Všechny ceny jsou uvedeny v Kč

2024					
ID	Kód	Opatření a činnost	Množství	M.J.	Celková cena
CHKO Beskydy; lokalita Podřaté					
2557	ZC02	Pastva			
	ZC02a	Pastva extenzivní	0.8448	ha	25 000,00
		sklon svahu 15-30 %: navýšení o 20%	20	%	5 000,00
		Základní částka			3 000,00
				Cena	33 000,00
CHKO Beskydy; lokalita Ochmelov					
2558	ZC04	Sečení travního porostu a rákosin			
	ZC04b	Seč křovinořezem	0.4959	ha	17 000,00
		sklon svahu 15-30 %: navýšení o 20%	20	%	3 400,00
		Základní částka			3 000,00
				Cena	23 400,00
CHKO Beskydy; lokalita Borové					
2559	ZC04	Sečení travního porostu a rákosin			
	ZC04d	Seč ručně vedenou sekačkou	0.6088	ha	18 000,00
		sklon svahu 15-30 %: navýšení o 20%	20	%	3 600,00
		Navýšení při použití žacích strojů s lištou: navýšení o 15%	15	%	2 700,00
		Základní částka			3 000,00
				Cena	27 300,00
CHKO Beskydy; lokalita Kamenné I					
2561	ZC04	Sečení travního porostu a rákosin			
	ZC04b	Seč křovinořezem	0.3903	ha	13 500,00
		sklon svahu 15-30 %: navýšení o 20%	20	%	2 700,00
		Základní částka			3 000,00
				Cena	19 200,00
CHKO Beskydy; lokalita Kamenné II					
2562	ZC04	Sečení travního porostu a rákosin			
	ZC04d	Seč ručně vedenou sekačkou	0.3318	ha	10 000,00
		sklon svahu 15-30 %: navýšení o 20%	20	%	2 000,00
		Navýšení při použití žacích strojů s lištou: navýšení o 15%	15	%	1 500,00
		Základní částka			3 000,00
				Cena	16 500,00
CHKO Beskydy; lokalita Hovízky					
2564	ZC04	Sečení travního porostu a rákosin			
	ZC04b	Seč křovinořezem	0.4654	ha	16 000,00
		sklon svahu nad 30 %: navýšení o 30%	30	%	4 800,00
		Základní částka			3 000,00
				Cena	23 800,00
CHKO Beskydy; lokalita Bukoryška					
2565	ZC04	Sečení travního porostu a rákosin			
	ZC04d	Seč ručně vedenou sekačkou	1.4329	ha	43 000,00

		Navýšení při použití žacíh strojů s lištou: navýšení o 15%	15	%	6 450,00	
		Základní částka			3 000,00	
					Cena	52 450,00
CHKO Beskydy; lokalita Bacov						
2567	ZC04	Sečení travního porostu a rákosin				
	ZC04d	Seč ručně vedenou sekačkou	0.5551	ha	17 000,00	
		Navýšení při použití žacíh strojů s lištou: navýšení o 15%	15	%	2 550,00	
		Základní částka			3 000,00	
					Cena	22 550,00

2025						
ID	Kód	Opatření a činnost	Množství	M.J.	Celková cena	
CHKO Beskydy; lokalita Bukoryška						
2573	ZC04	Sečení travního porostu a rákosin				
	ZC04d	Seč ručně vedenou sekačkou	1.4329	ha	43 000,00	
		Navýšení při použití žacíh strojů s lištou: navýšení o 15%	15	%	6 450,00	
		Základní částka			3 000,00	
					Cena	52 450,00
CHKO Beskydy; lokalita Kamenné I						
2574	ZC04	Sečení travního porostu a rákosin				
	ZC04b	Seč křovinořezem	0.3903	ha	13 500,00	
		sklon svahu 15-30 %: navýšení o 20%	20	%	2 700,00	
		Základní částka			3 000,00	
					Cena	19 200,00
CHKO Beskydy; lokalita Ochmelov						
2575	ZC04	Sečení travního porostu a rákosin				
	ZC04b	Seč křovinořezem	0.4959	ha	17 000,00	
		sklon svahu 15-30 %: navýšení o 20%	20	%	3 400,00	
		Základní částka			3 000,00	
					Cena	23 400,00
CHKO Beskydy; lokalita Podtáté						
2576	ZC02	Pastva				
	ZC02a	Pastva extenzivní	0.8448	ha	25 000,00	
		sklon svahu 15-30 %: navýšení o 20%	20	%	5 000,00	
		Základní částka			3 000,00	
					Cena	33 000,00
CHKO Beskydy; lokalita Kamenné II						
2577	ZC04	Sečení travního porostu a rákosin				
	ZC04d	Seč ručně vedenou sekačkou	0.3318	ha	10 000,00	
		sklon svahu 15-30 %: navýšení o 20%	20	%	2 000,00	
		Navýšení při použití žacíh strojů s lištou: navýšení o 15%	15	%	1 500,00	
		Základní částka			3 000,00	
					Cena	16 500,00
CHKO Beskydy; lokalita Borové						
2578	ZC04	Sečení travního porostu a rákosin				
	ZC04d	Seč ručně vedenou sekačkou	0.6088	ha	18 000,00	
		sklon svahu 15-30 %: navýšení o 20%	20	%	3 600,00	

		Navýšení při použití žacíh strojů s lištou: navýšení o 15%	15	%	2 700,00	
		Základní částka			3 000,00	
					Cena	27 300,00
CHKO Beskydy; lokalita Hovízky						
2579	ZC04	Sečení travního porostu a rákosin				
	ZC04b	Seč křovinořezem	0.4654	ha	16 000,00	
		sklon svahu nad 30 %: navýšení o 30%	30	%	4 800,00	
		Základní částka			3 000,00	
					Cena	23 800,00
CHKO Beskydy; lokalita Bacov						
2580	ZC04	Sečení travního porostu a rákosin				
	ZC04d	Seč ručně vedenou sekačkou	0.5551	ha	17 000,00	
		Navýšení při použití žacíh strojů s lištou: navýšení o 15%	15	%	2 550,00	
		Základní částka			3 000,00	
					Cena	22 550,00

Souhrnný rozpočet:

Všechny ceny jsou uvedeny v Kč

Rok	Cena bez DPH
2024	218 200,00
2025	218 200,00
Celkem	436 400,00

Specifikace díla:

Odkaz na mapové dílo

2024			
CHKO Beskydy; lokalita Podtáté			
2557	ZC02	Pastva	33 000,00 Kč
	ZC02a	Pastva extenzivní	

Popis opatření:

Pastva 0,8448 ha, na pozemcích p. č. 1701, 6708/1, 6708/2, v k. ú. Velké Karlovice, na základě pachtovní smlouvy ze dne 24. 1. 2024 na dobu určitou do 31. 12. 2033. Zlepšení stavu luční lokality s přítomností společenstev (T1.1 a T2.3A) s přítomností kriticky ohroženého modráska černoskvrného, kriticky ohrožený druh – v posledních 5 letech pastva. V minulosti obhospodařována dlouhodobě. Docházelo zde k hromadění stařiny a k zarůstání dřevinami. Pokračování péče přispěje k udržení těchto stanovišť k dalšímu zlepšení jejich stavu.

CHKO Beskydy; lokalita Ochmelov			
2558	ZC04	Sečení travního porostu a rákosin	23 400,00 Kč
	ZC04b	Seč křovinořezem	

Popis opatření:

Seč křovinořezem na ploše 0,4959 ha, p. č. 3865/2 v k. ú. Halenkov za účelem zlepšení stavu luční lokality s přítomností společenstev předmětu ochrany EVL Beskydy (T 2.3B), prioritního stanoviště smilkových trávníků. V minulosti obhospodařována dlouhodobě. Docházelo zde k hromadění stařiny a k zarůstání dřevinami. Pokračování péče přispěje k udržení těchto stanovišť k dalšímu zlepšení jejich stavu. Opatření nemají negativní vliv na předměty ochrany, seč bude provedena tak, aby bylo umožněno vysemenění rostlin. Činnost v roce 2024 bude provedena do 30.10.2024.

CHKO Beskydy; lokalita Borové			
2559	ZC04	Sečení travního porostu a rákosin	27 300,00 Kč
	ZC04d	Seč ručně vedenou sekačkou	

Popis opatření:

Seč lišтовou sekačkou na ploše 0,6076 ha, na pozemku p. č. 2553 v k. ú. Krásná pod Lysou Horou, na základě souhlasu s péčí ze dne 26. 2. 2024 na dobu určitou do 25. 2. 2029 za účelem zlepšení stavu luční lokality s přítomností společenstev předmětu ochrany EVL Beskydy (T 2.3B), prioritního stanoviště smilkových trávníků. Docházelo zde k hromadění stařiny a k zarůstání dřevinami. Pokračování péče přispěje k udržení těchto stanovišť k dalšímu zlepšení jejich stavu. Opatření nemají negativní vliv na předměty ochrany, seč bude provedena tak, aby bylo umožněno vysemenění rostlin. Činnost v roce 2024 bude provedena do 30.10.2024.

CHKO Beskydy; lokalita Kamenné I			
2561	ZC04	Sečení travního porostu a rákosin	19 200,00 Kč
	ZC04b	Seč křovinořezem	

Popis opatření:

Seč křovinořezem na ploše 0,3903 ha, p. č. 2470, 2472, 2473/1 v k. ú. Dolní Bečva, na základě pachtovní smlouvy ze dne 9. 11. 2018 na dobu určitou do 31. 12. 2028 za účelem zlepšení stavu luční lokality s přítomností společenstev (T1.1) s přítomností kriticky ohroženého modráška černoskvrného. Pokračování péče přispěje k udržení těchto stanovišť k dalšímu zlepšení jejich stavu. Opatření nemají negativní vliv na předměty ochrany, seč bude termínově provedena tak, aby negativně nezasahovala do vývoje motýla. Činnosti v roce 2024 budou ukončeny do 30.10.2024.

CHKO Beskydy; lokalita Kamenné II			
2562	ZC04	Sečení travního porostu a rákosin	16 500,00 Kč
	ZC04d	Seč ručně vedenou sekačkou	

Popis opatření:

Seč seč ručně vedenou lišтовou sekačkou na ploše 0,3311 ha, p. č. 2481, 2483/1, 2483/2, 2483/3 v k. ú. Dolní Bečva, na základě pachtovní smlouvy ze dne 1. 7. 2019 na dobu určitou do 31. 12. 2025 za účelem zlepšení stavu luční lokality s přítomností společenstev (T1.1) s přítomností kriticky ohroženého modráška černoskvrného. Pokračování péče přispěje k udržení těchto stanovišť k dalšímu zlepšení jejich stavu. Opatření nemají negativní vliv na předměty ochrany, seč bude termínově provedena tak, aby negativně nezasahovala do vývoje motýla. Činnosti v roce 2024 budou ukončeny do 30.10.2024.

CHKO Beskydy; lokalita Hovízky			
2564	ZC04	Sečení travního porostu a rákosin	23 800,00 Kč
	ZC04b	Seč křovinořezem	

Popis opatření:

Seč křovinořezem na ploše 0,4645 ha, p. č. 1630/2, 1636 v k. ú. Hovězí, na základě pachtovní smlouvy ze dne 27. 3. 2018 na dobu určitou do 31. 12. 2028 za účelem zlepšení stavu luční lokality s přítomností kriticky ohroženého modráška černoskvrného. Pokračování péče přispěje k udržení těchto stanovišť k dalšímu zlepšení jejich stavu. Opatření nemají negativní vliv na předměty ochrany, seč bude termínově provedena tak, aby negativně nezasahovala do vývoje motýla. Činnosti v roce 2024 budou ukončeny do 30.10.2024.

CHKO Beskydy; lokalita Bukoryška			
2565	ZC04	Sečení travního porostu a rákosin	52 450,00 Kč
	ZC04d	Seč ručně vedenou sekačkou	

Popis opatření:

Seč seč ručně vedenou lištovou sekačkou na ploše 1,4329ha, p.č. 3811, 3813, 3818, 3810, 3819, 3812/2, 3820 v k. ú. Prostřední Bečva, na základě pachtovní smlouvy ze dne 30. 3. 2019 na dobu určitou do 31. 12. 2028 za účelem zlepšení stavu luční lokality s přítomností společenstev předmětu ochrany EVL Beskydy (T 1.1 - přechod k T2.3B). V minulosti obhospodařována dlouhodobě. Docházelo zde k hromadění stařiny a k zarůstání dřevinami. Pokračování péče přispěje k udržení těchto stanovišť k dalšímu zlepšení jejich stavu. Opatření nemají negativní vliv na předměty ochrany, seč bude provedena tak, aby bylo umožněno vysemenění rostlin. Činnost v roce 2024 bude provedena do 30.10.2024.

CHKO Beskydy; lokalita Bacov			
2567	ZC04	Sečení travního porostu a rákosin	22 550,00 Kč
	ZC04d	Seč ručně vedenou sekačkou	

Popis opatření:

Seč seč ručně vedenou lištovou sekačkou na ploše 0,5551ha, , p. č. 1180/1, 1180/2, 1218/4 v k. ú. Prostřední Bečva, na základě pachtovní smlouvy ze dne 18. 2. 2024 na dobu určitou do 31. 12. 2028 za účelem zlepšení stavu luční lokality s přítomností společenstev předmětu ochrany EVL Beskydy (T2.3B). V minulosti obhospodařována dlouhodobě. Docházelo zde k hromadění stařiny a k zarůstání dřevinami. Pokračování péče přispěje k udržení těchto stanovišť k dalšímu zlepšení jejich stavu. Opatření nemají negativní vliv na předměty ochrany, seč bude provedena tak, aby bylo umožněno vysemenění rostlin. Činnost v roce 2024 bude provedena do 30.10.2024.

2025			
CHKO Beskydy; lokalita Bukoryška			
2573	ZC04	Sečení travního porostu a rákosin	52 450,00 Kč
	ZC04d	Seč ručně vedenou sekačkou	

Popis opatření:

Seč seč ručně vedenou lištovou sekačkou na ploše 1,4329ha, p.č. 3811, 3813, 3818, 3810, 3819, 3812/2, 3820 v k. ú. Prostřední Bečva, na základě pachtovní smlouvy ze dne 30. 3. 2019 na dobu určitou do 31. 12. 2028 za účelem zlepšení stavu luční lokality s přítomností společenstev předmětu ochrany EVL Beskydy (T 1.1 - přechod k T2.3B). V minulosti obhospodařována dlouhodobě. Docházelo zde k hromadění stařiny a k zarůstání dřevinami. Pokračování péče přispěje k udržení těchto stanovišť k dalšímu zlepšení jejich stavu. Opatření nemají negativní vliv na předměty ochrany, seč bude provedena tak, aby bylo umožněno vysemenění rostlin.

CHKO Beskydy; lokalita Kamenné I			
2574	ZC04	Sečení travního porostu a rákosin	19 200,00 Kč
	ZC04b	Seč křovinořezem	

Popis opatření:

Seč křovinořezem na ploše 0,3903 ha, p. č. 2470, 2472, 2473/1 v k. ú. Dolní Bečva, na základě pachtovní smlouvy ze dne 9. 11. 2018 na dobu určitou do 31. 12. 2028 za účelem zlepšení stavu luční lokality s přítomností společenstev (T1.1) s přítomností kriticky ohroženého modráska černoskvrnného. Pokračování péče přispěje k udržení těchto stanovišť k dalšímu zlepšení jejich stavu. Opatření nemají negativní vliv na předměty ochrany, seč bude termínově provedena tak, aby negativně nezasahovala do vývoje motýla.

CHKO Beskydy; lokalita Ochmelov			
2575	ZC04	Sečení travního porostu a rákosin	23 400,00 Kč
	ZC04b	Seč křovinořezem	

Popis opatření:

Seč křovinořezem na ploše 0,4959 ha, p. č. 3865/2 v k. ú. Halenkov za účelem zlepšení stavu luční lokality s přítomností společenstev předmětu ochrany EVL Beskydy (T 2.3B), prioritního stanoviště smilkových trávníků. V minulosti obhospodařována dlouhodobě. Docházelo zde k hromadění stařiny a k zarůstání dřevinami. Pokračování péče přispěje k udržení těchto stanovišť k dalšímu zlepšení jejich stavu. Opatření nemají negativní vliv na předměty ochrany, seč bude provedena tak, aby bylo umožněno vysemenění rostlin.

CHKO Beskydy; lokalita Podťaté			
2576	ZC02	Pastva	33 000,00 Kč
	ZC02a	Pastva extenzivní	

Popis opatření:

Pastva 0,8448 ha, na pozemcích p. č. 1701, 6708/1, 6708/2, v k. ú. Velké Karlovice, na základě pachtovní smlouvy ze dne 24. 1. 2024 na dobu určitou do 31. 12. 2033. Zlepšení stavu luční lokality s přítomností společenstev (T1.1 a T2.3A) s přítomností kriticky ohroženého modráška černoskvrného, kriticky ohrožený druh – v posledních 5 letech pastva. V minulosti obhospodařována dlouhodobě. Docházelo zde k hromadění stařiny a k zarůstání dřevinami. Pokračování péče přispěje k udržení těchto stanovišť k dalšímu zlepšení jejich stavu.

CHKO Beskydy; lokalita Kamenné II			
2577	ZC04	Sečení travního porostu a rákosin	16 500,00 Kč
	ZC04d	Seč ručně vedenou sekačkou	

Popis opatření:

Seč seč ručně vedenou lištovou sekačkou na ploše 0,3311 ha, p. č. 2481, 2483/1, 2483/2, 2483/3 v k. ú. Dolní Bečva, na základě pachtovní smlouvy ze dne 1. 7. 2019 na dobu určitou do 31. 12. 2025 za účelem zlepšení stavu luční lokality s přítomností společenstev (T1.1) s přítomností kriticky ohroženého modráška černoskvrného. Pokračování péče přispěje k udržení těchto stanovišť k dalšímu zlepšení jejich stavu. Opatření nemají negativní vliv na předměty ochrany, seč bude termínově provedena tak, aby negativně nezasahovala do vývoje motýla.

CHKO Beskydy; lokalita Borové			
2578	ZC04	Sečení travního porostu a rákosin	27 300,00 Kč
	ZC04d	Seč ručně vedenou sekačkou	

Popis opatření:

Seč lištovou sekačkou na ploše 0,6076 ha, na pozemku p. č. 2553 v k. ú. Krásná pod Lysou Horou, na základě souhlasu s péčí ze dne 26. 2. 2024 na dobu určitou do 25. 2. 2029 za účelem zlepšení stavu luční lokality s přítomností společenstev předmětu ochrany EVL Beskydy (T 2.3B), prioritního stanoviště smilkových trávníků. Docházelo zde k hromadění stařiny a k zarůstání dřevinami. Pokračování péče přispěje k udržení těchto stanovišť k dalšímu zlepšení jejich stavu. Opatření nemají negativní vliv na předměty ochrany, seč bude provedena tak, aby bylo umožněno vysemenění rostlin.

CHKO Beskydy; lokalita Hovízky			
2579	ZC04	Sečení travního porostu a rákosin	23 800,00 Kč
	ZC04b	Seč křovinořezem	

Popis opatření:

Seč křovinořezem na ploše 0,4645 ha, p. č. 1630/2, 1636 v k. ú. Hovězí, na základě pachtovní smlouvy ze dne 27. 3. 2018 na dobu určitou do 31. 12. 2028 za účelem zlepšení stavu luční lokality s přítomností kriticky ohroženého modráška černoskvrného. Pokračování péče přispěje k udržení těchto stanovišť k dalšímu zlepšení jejich stavu. Opatření nemají negativní vliv na předměty ochrany, seč bude termínově provedena tak, aby negativně nezasahovala do vývoje motýla.

CHKO Beskydy; lokalita Bacov			
2580	ZC04	Sečení travního porostu a rákosin	22 550,00 Kč
	ZC04d	Seč ručně vedenou sekačkou	

Popis opatření:

Seč seč ručně vedenou lištovou sekačkou na ploše 0,5551 ha, p. č. 1180/1, 1180/2, 1218/4 v k. ú. Prostřední Bečva, na základě pachtovní smlouvy ze dne 18. 2. 2024 na dobu určitou do 31. 12. 2028 za účelem zlepšení stavu luční lokality s přítomností společenstev předmětu ochrany EVL Beskydy (T2.3B). V minulosti obhospodařována dlouhodobě. Docházelo zde k hromadění stařiny a k zarůstání dřevinami. Pokračování péče přispěje k udržení těchto stanovišť k dalšímu zlepšení jejich stavu. Opatření nemají negativní vliv na předměty ochrany, seč bude provedena tak, aby bylo umožněno vysemenění rostlin.

2561 [ZC04] Sečení travního porostu a rákosin [ZC04b] Seč křovinořezem



0,008 0,0165 0,013 0,0195 0,026
km

2564 [ZC04] Sečení travního porostu a rákosin [ZC04b] Seč křovinořezem

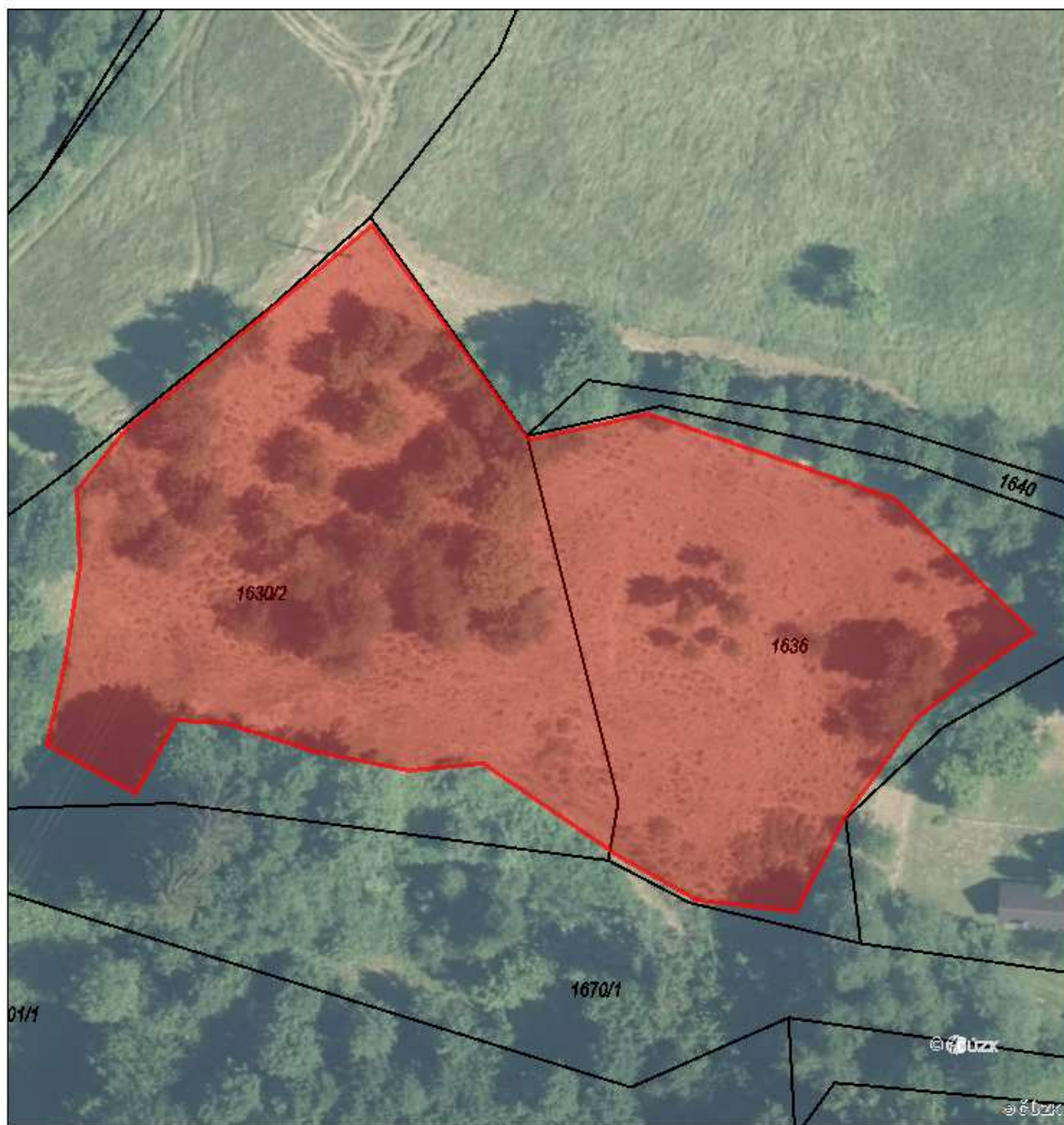

00,003 0,007 0,014 0,021 0,028 km

2565 [ZC04] Sečení travního porostu a rákosin [ZC04d] Seč ručně vedenou sekačkou

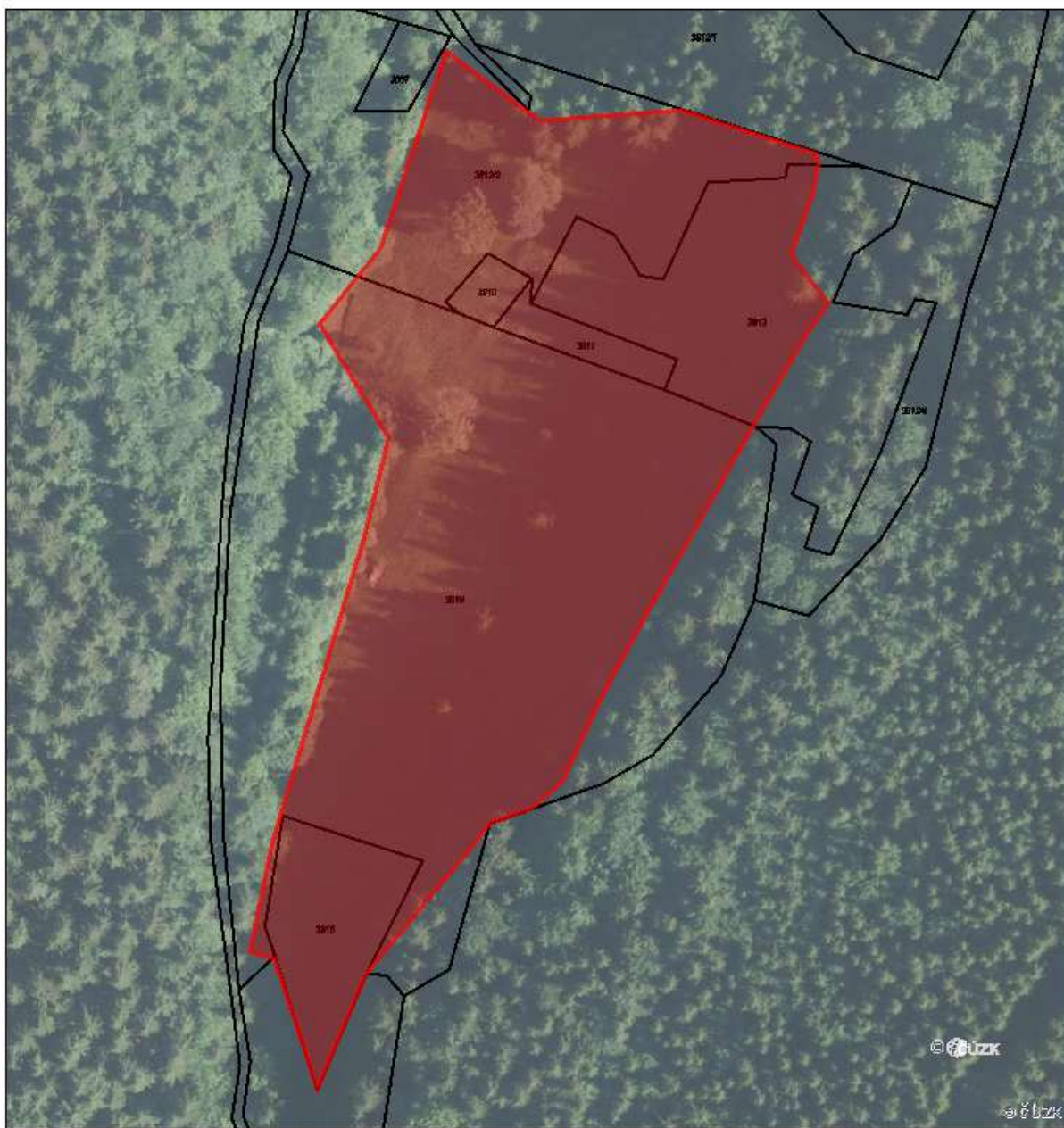

0,00501 0,02 0,03 0,04
km

2574 [ZC04] Sečení travního porostu a rákosin [ZC04b] Seč křovinořezem



0,008 0,0165 0,013 0,0195 0,026
km

2575 [ZC04] Sečení travního porostu a rákosin [ZC04b] Seč křovinořezem

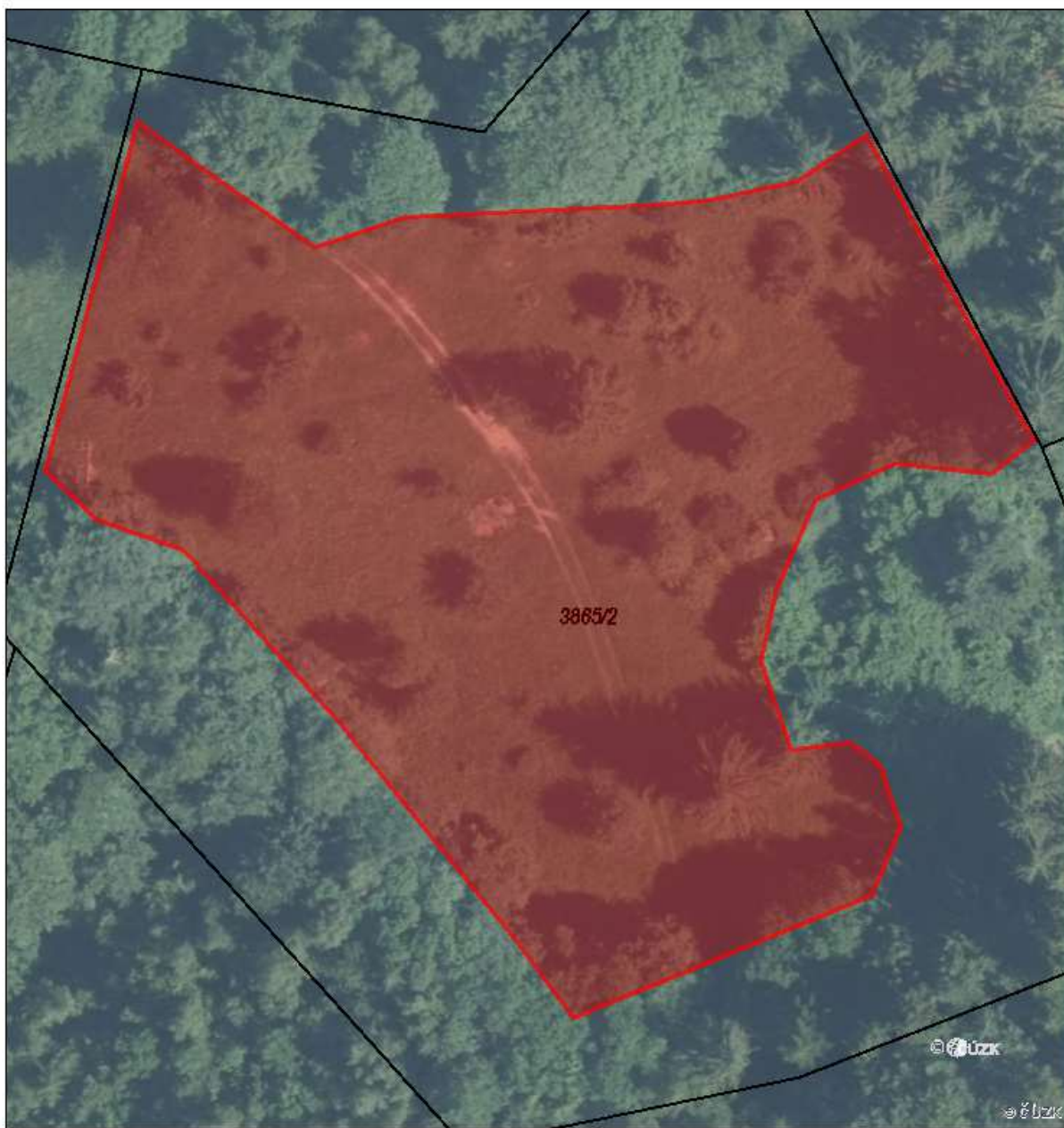

00,000006 0,012 0,018 0,024
km

2576 [ZC02] Pastva [ZC02a] Pastva extenzivní

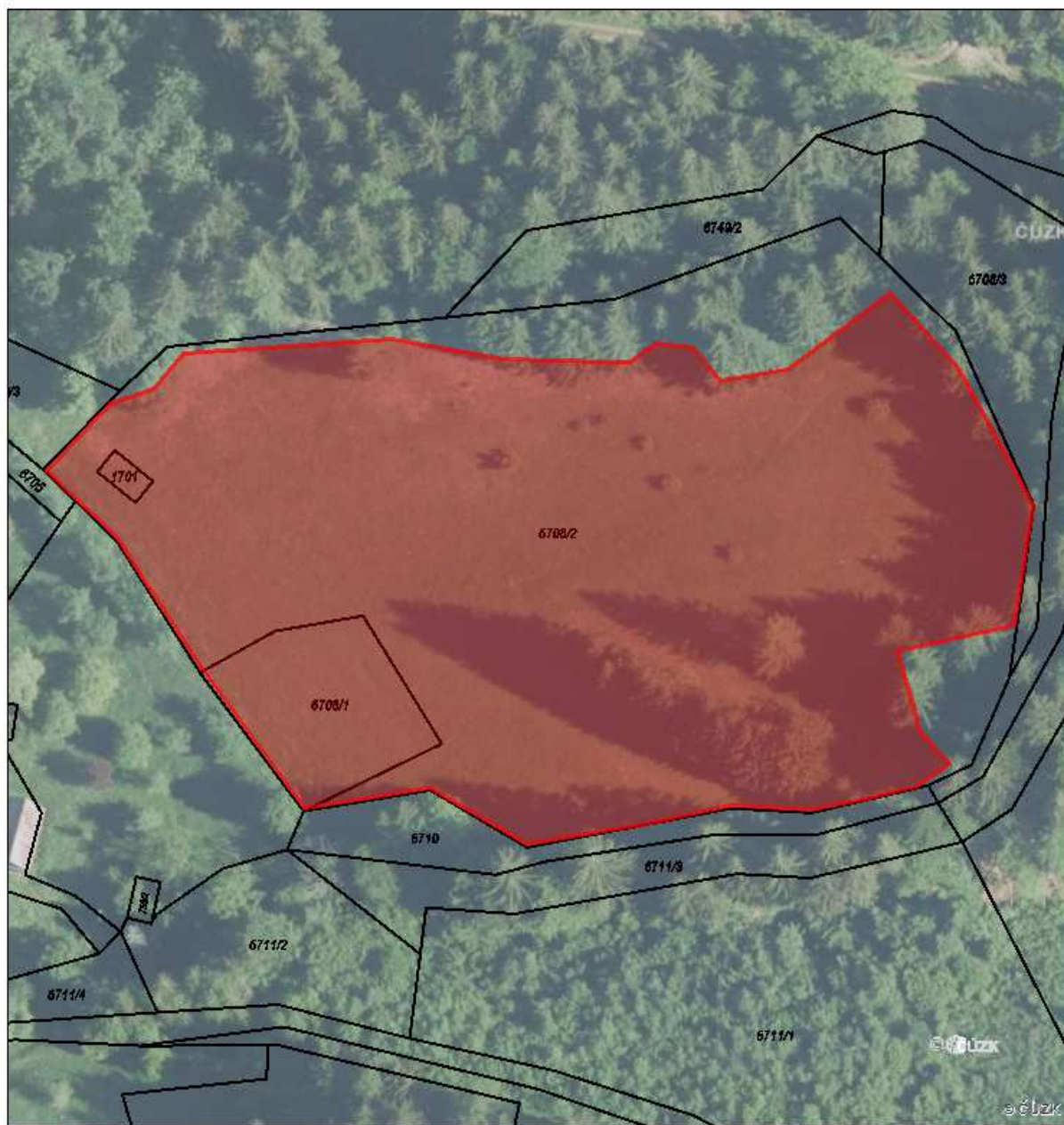

0,0047 0,0095 0,019 0,0285 0,038
km

2579 [ZC04] Sečení travního porostu a rákosin [ZC04b] Seč křovinořezem

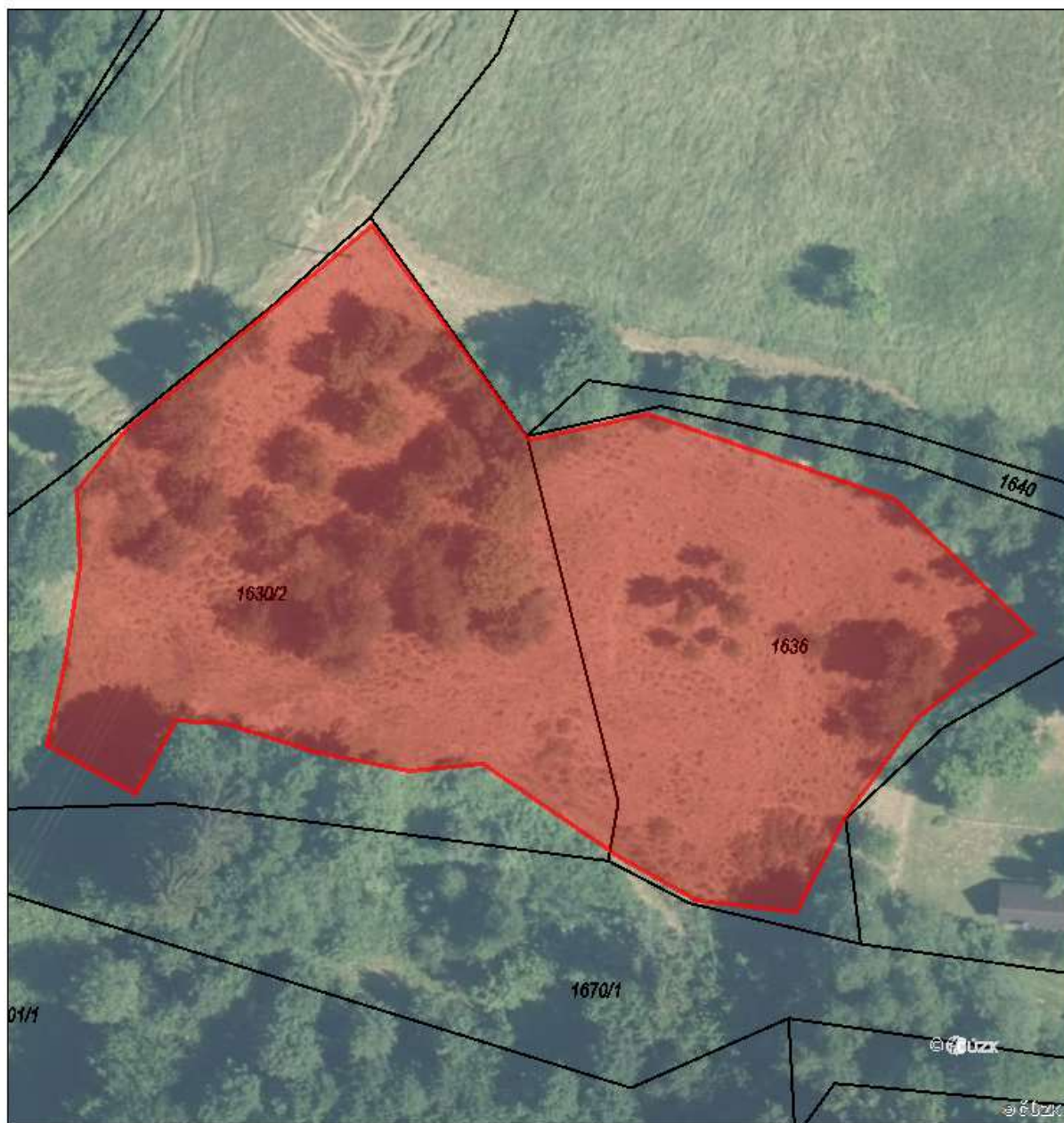

00,003 0,007 0,014 0,021 0,028 km

2558 [ZC04] Sečení travního porostu a rákosin [ZC04b] Seč křovinořezem

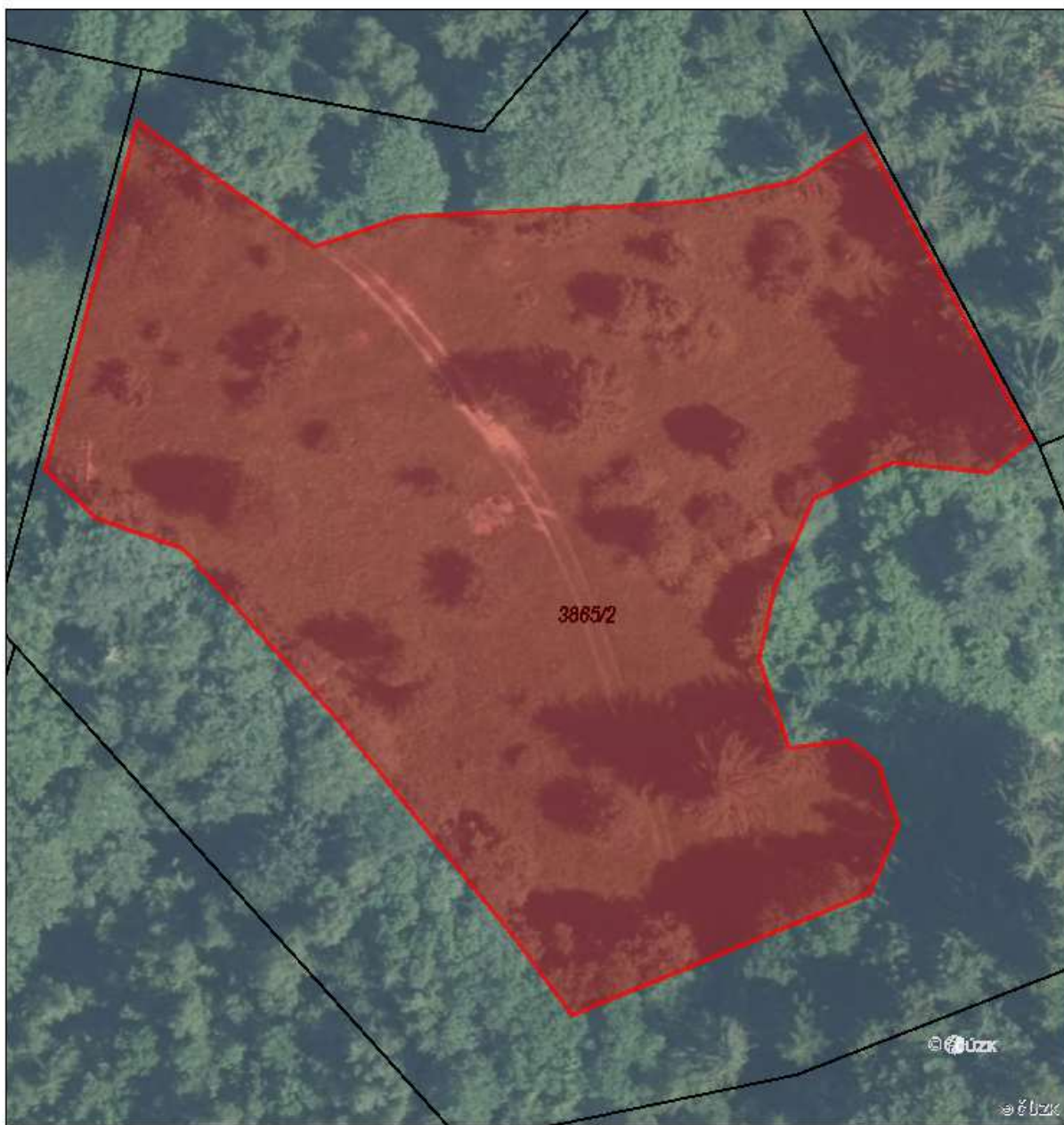

00,000006 0,012 0,018 0,024
km

2577 [ZC04] Sečení travního porostu a rákosin [ZC04d] Seč ručně vedenou sekačkou

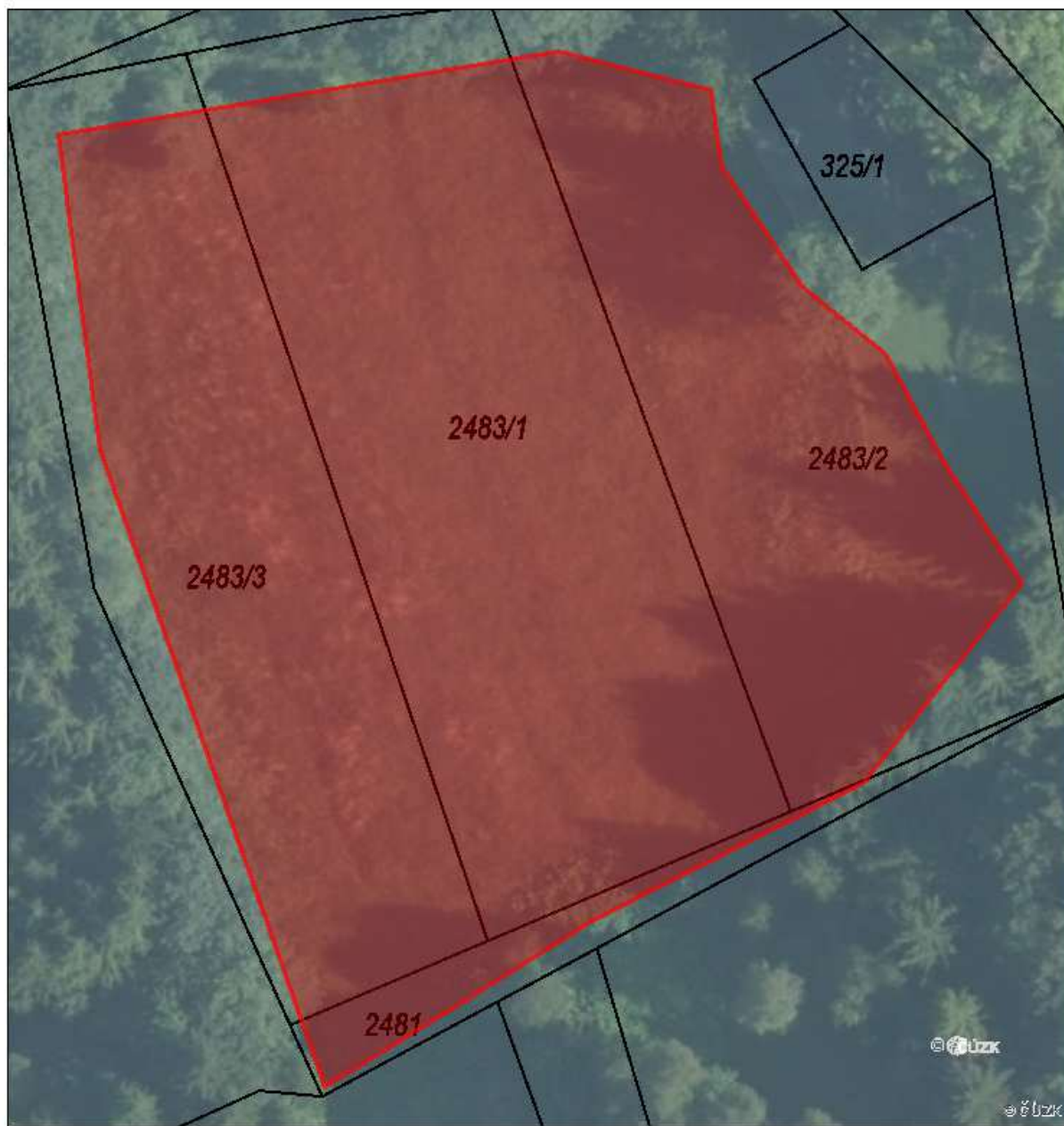

0,002 0,0045 0,009 0,0135 0,018
km

2580 [ZC04] Sečení travního porostu a rákosin [ZC04d] Seč ručně vedenou sekačkou

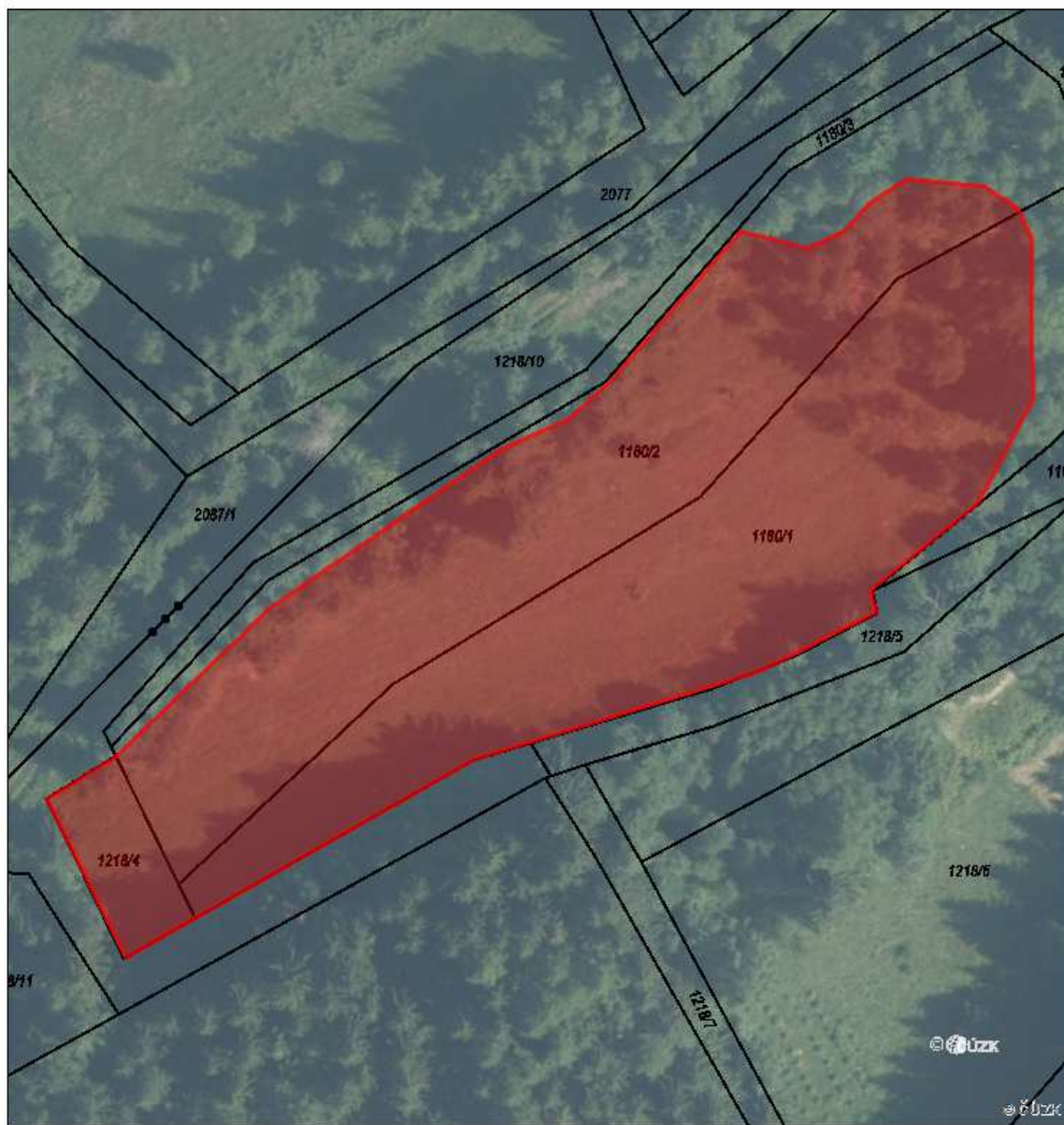

0,0085 0,017 0,0255 0,034
km

2557 [ZC02] Pastva [ZC02a] Pastva extenzivní

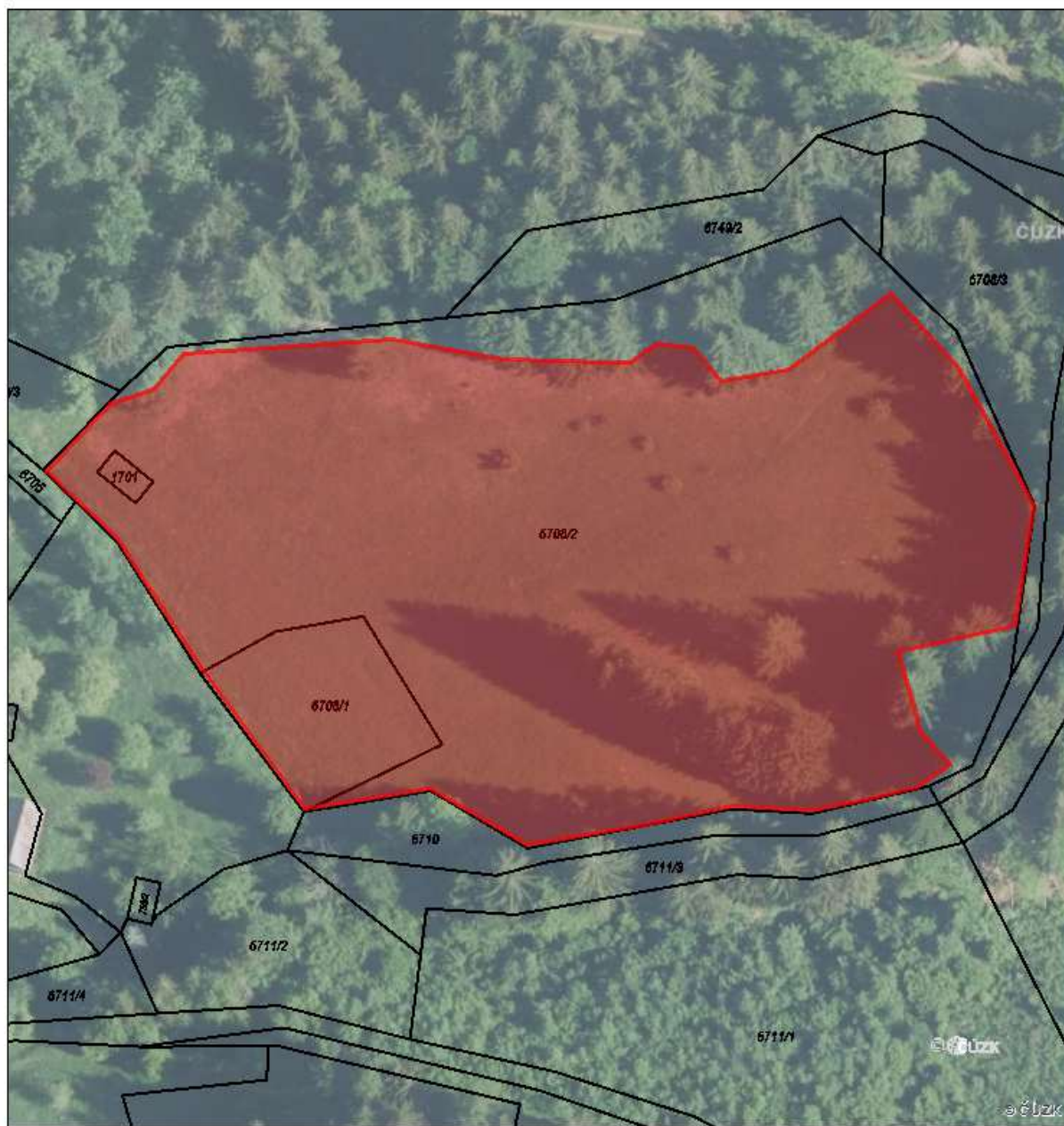

0,0047 0,0095 0,019 0,0285 0,038
km

2559 [ZC04] Sečení travního porostu a rákosin [ZC04d] Seč ručně vedenou sekačkou

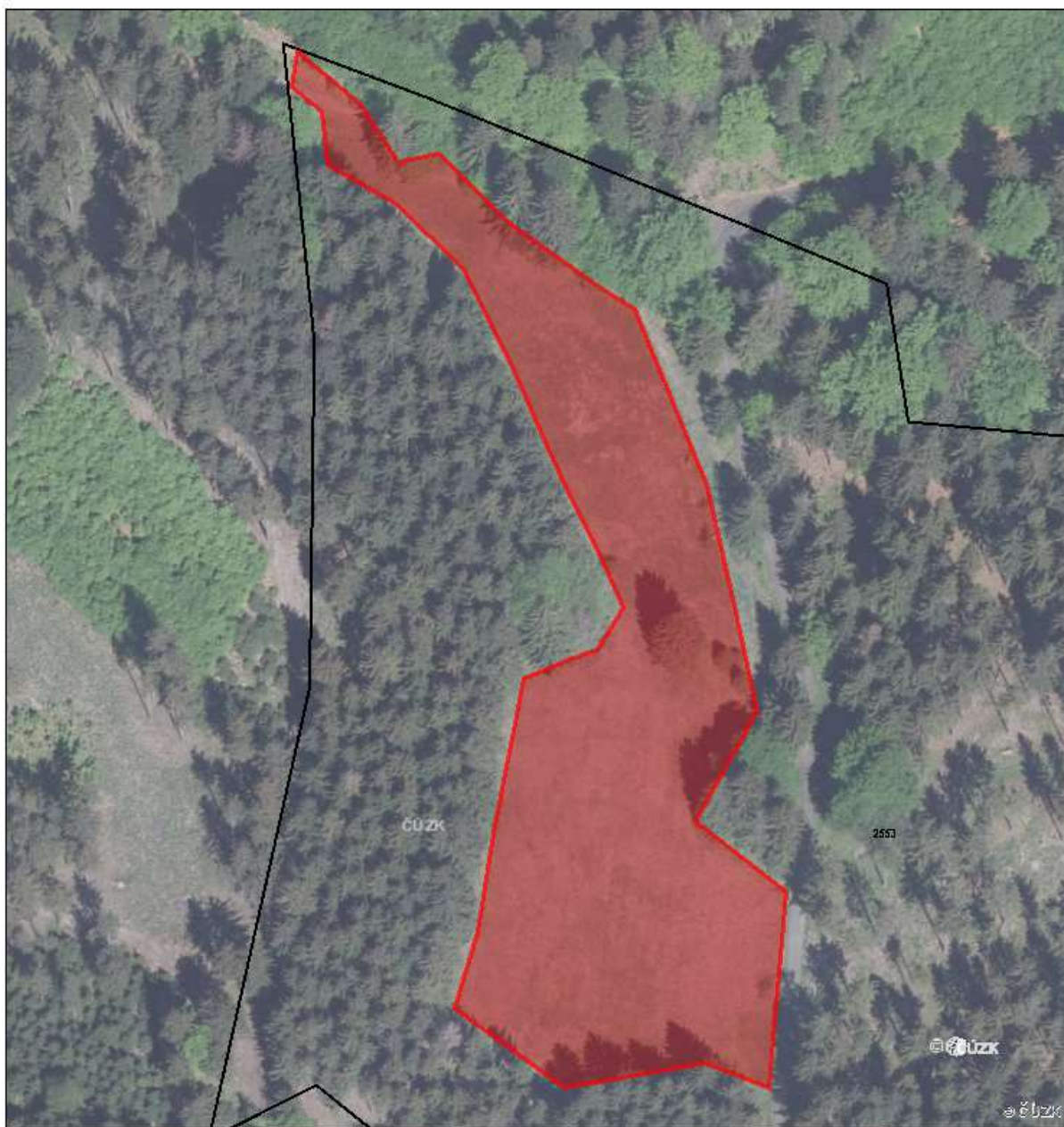

00,00 0,01 0,02 0,03 0,04 km

2562 [ZC04] Sečení travního porostu a rákosin [ZC04d] Seč ručně vedenou sekačkou

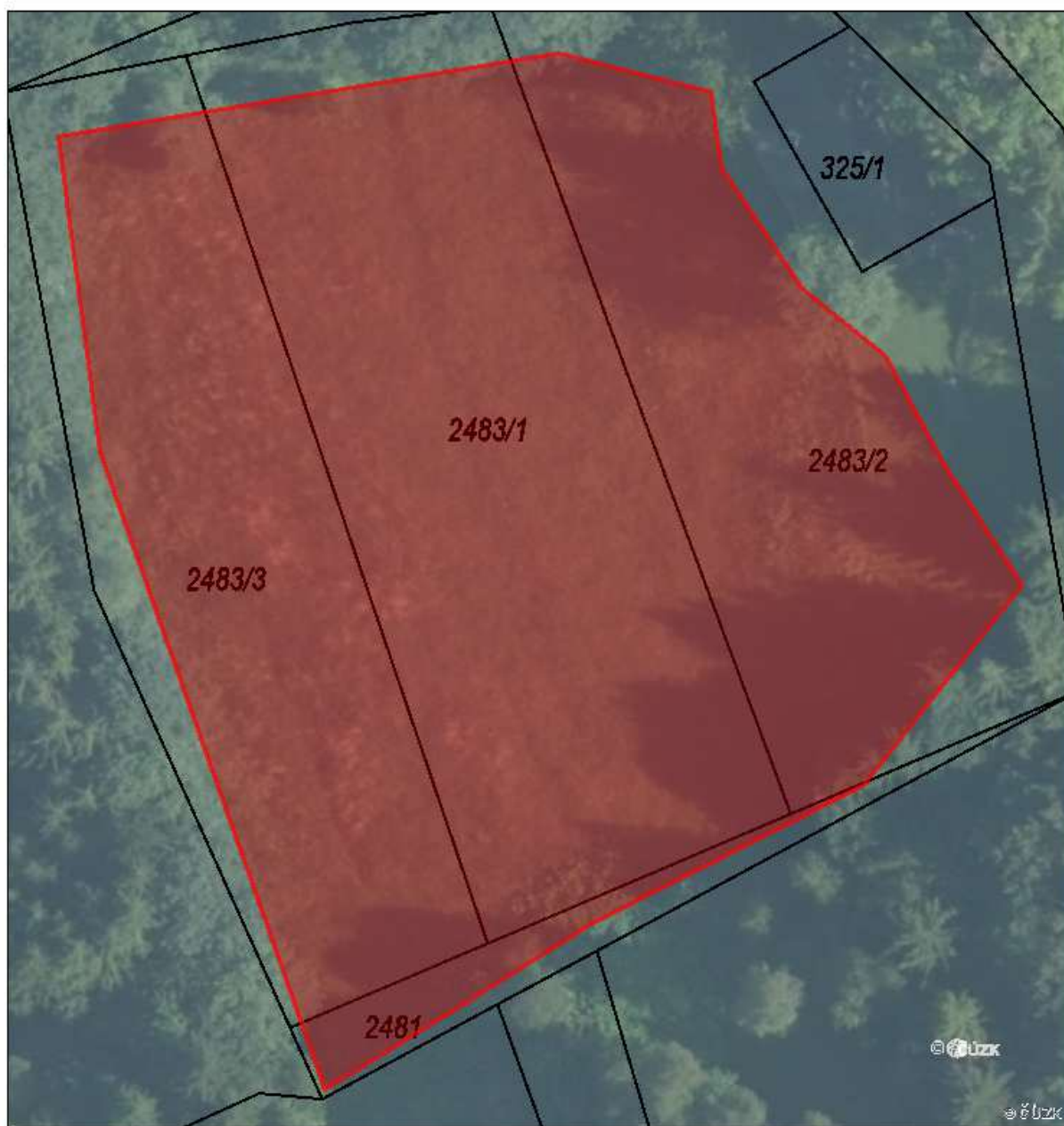

0,002 0,0045 0,009 0,0135 0,018 km

2567 [ZC04] Sečení travního porostu a rákosin [ZC04d] Seč ručně vedenou sekačkou

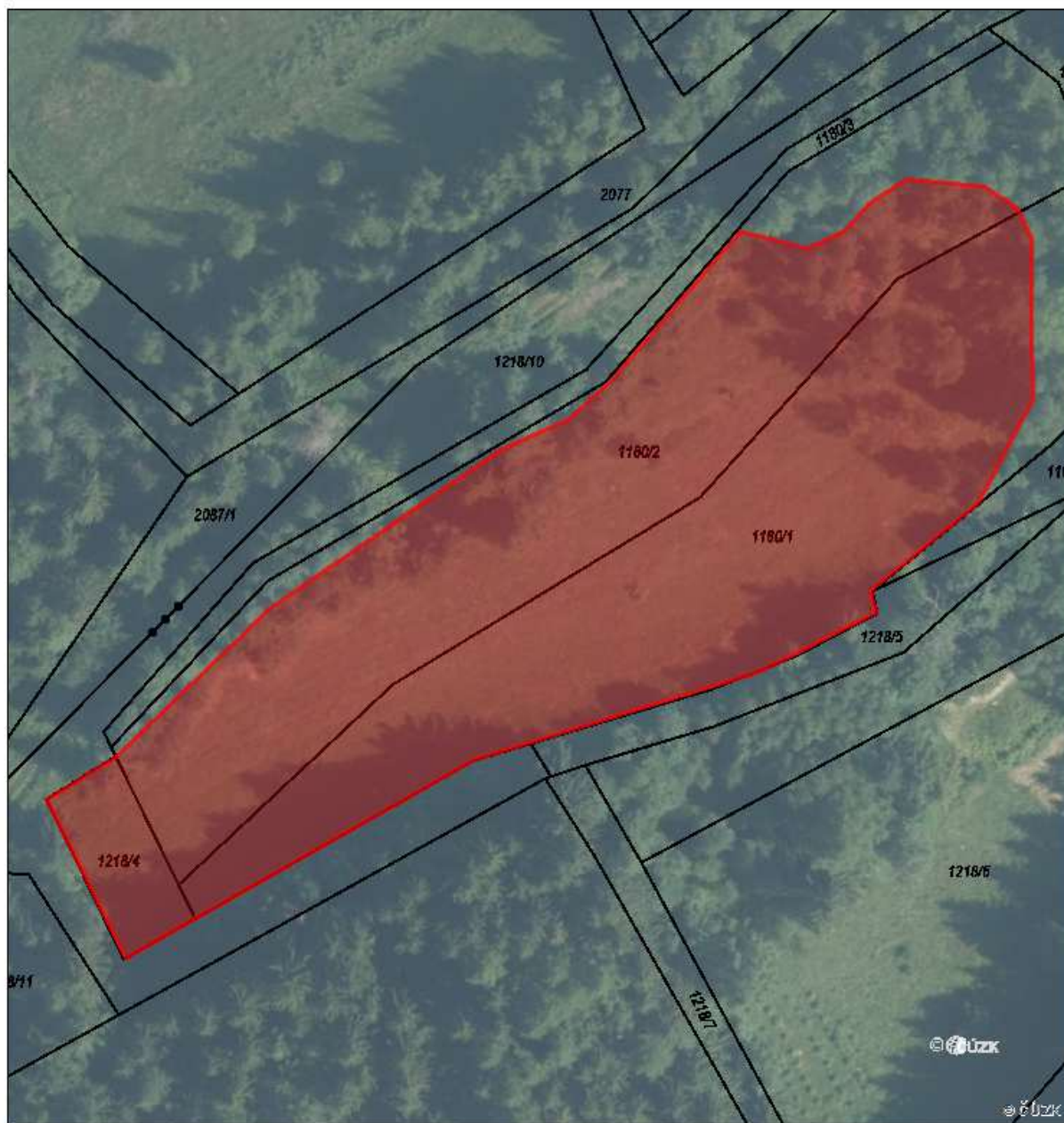

0,000 0,0085 0,017 0,0255 0,034 km

2578 [ZC04] Sečení travního porostu a rákosin [ZC04d] Seč ručně vedenou sekačkou

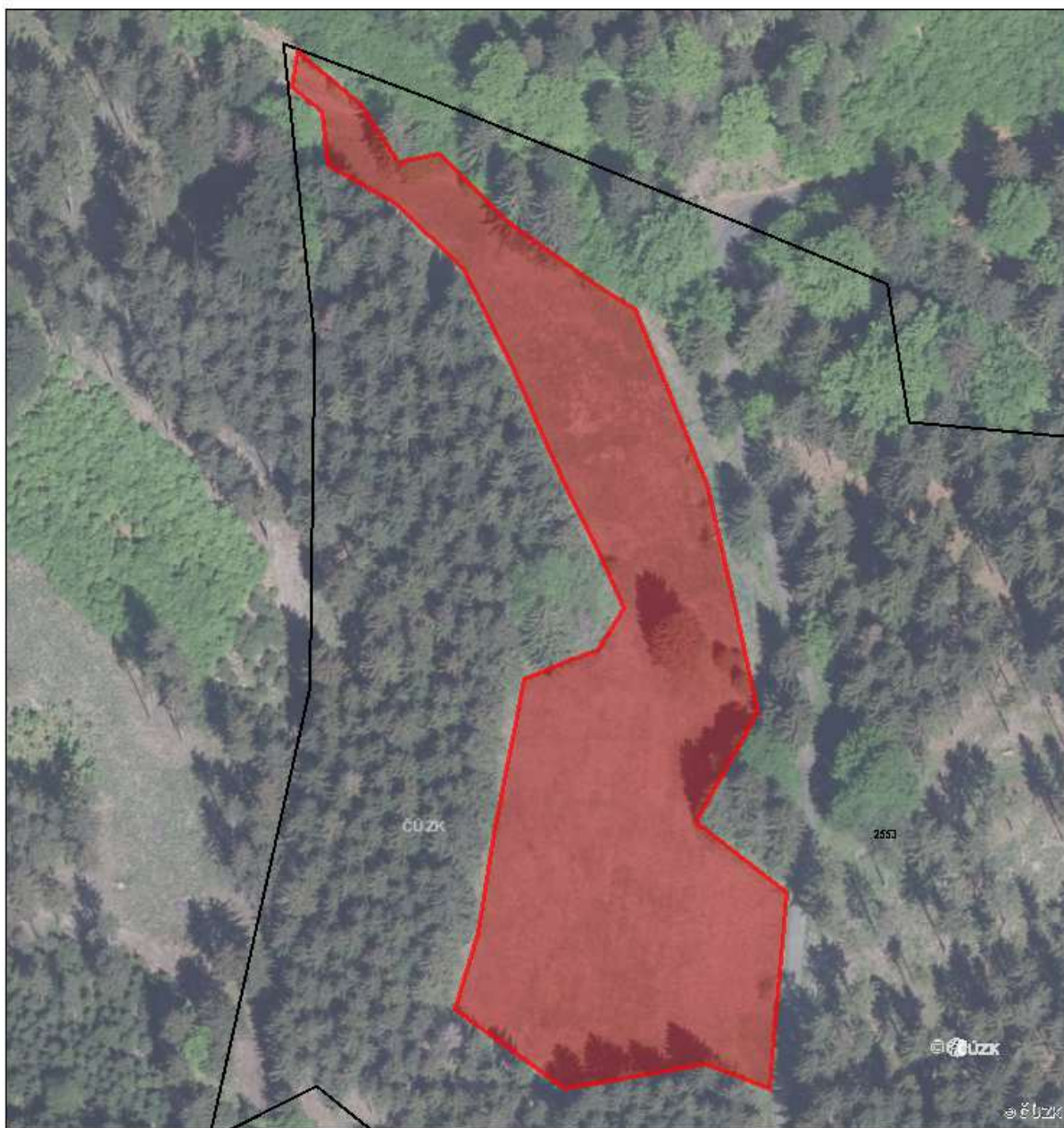

00,00 0,01 0,02 0,03 0,04
km

2573 [ZC04] Sečení travního porostu a rákosin [ZC04d] Seč ručně vedenou sekačkou

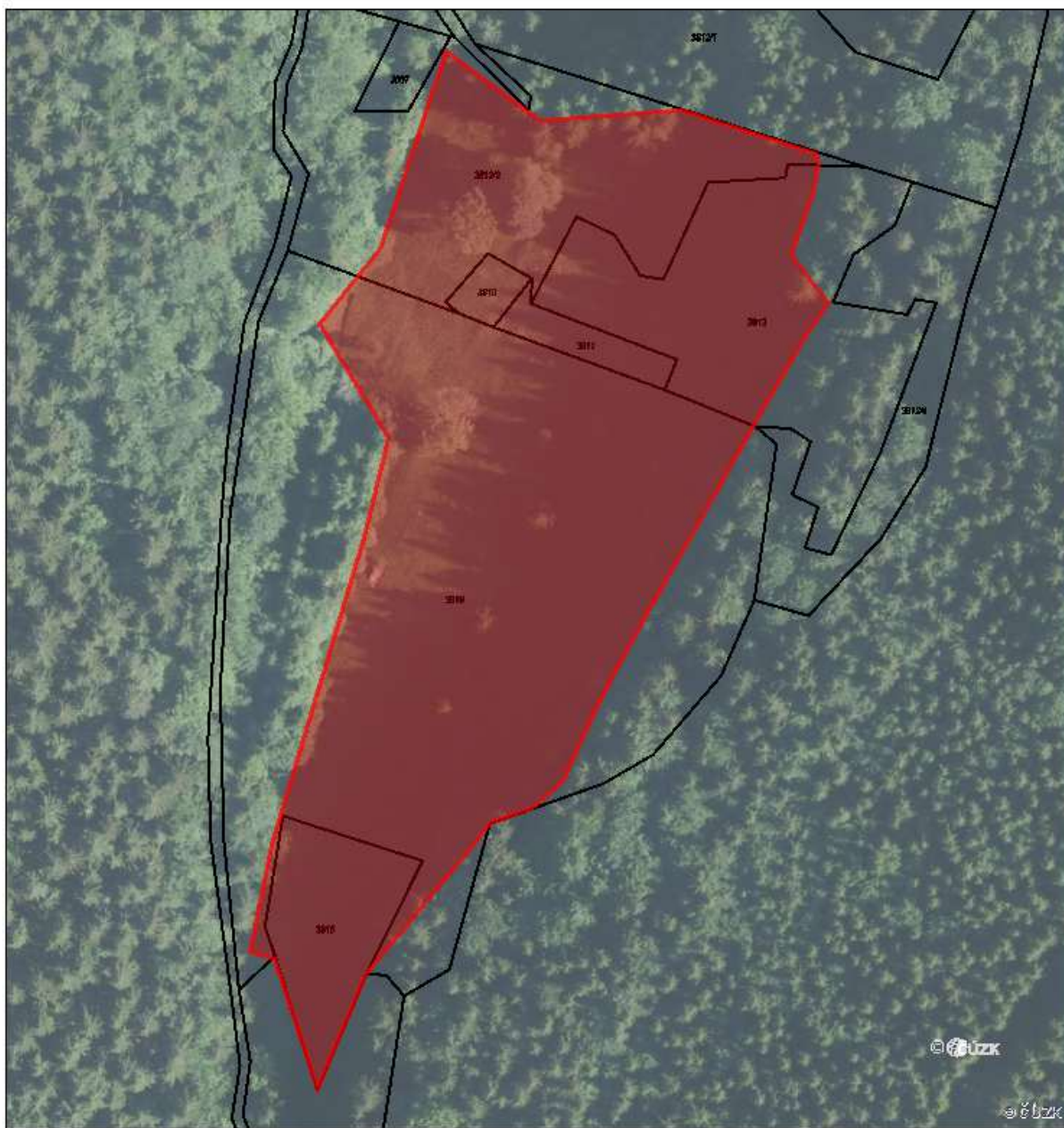

0,005 0,01 0,02 0,03 0,04 km