



**Prováděcí smlouva**  
**č. j.: PPR-34295-2/ČJ-2024-990573**



**k Rámcové dohodě na pořizování licencí produktů VMware 2023**

Níže uvedeného dne, měsíce a roku smluvní strany

**Název:** Česká republika - Ministerstvo vnitra  
**se sídlem:** Nad Štolou 936/3, 170 34 Praha  
**zastoupený:** plk. Mgr. Branislavem Samkem, ředitelem Národního centra  
informačních a komunikačních technologií Policejního prezidia České  
republiky  
**IČO:** 00007064  
**DIČ:** CZ00007064  
**bankovní spojení:** Česká národní banka  
**číslo účtu:** 5504881/0710  
**kontaktní osoba:**   
**e-mail:** 

(dále jen „**Objednatel**“)  
**na straně jedné**

**a**

**Název:** ALWIL Trade, spol. s r.o.  
**se sídlem:** Průmyslová 7, 102 00 Praha 10  
**zastoupený:**   
**IČO:** 16188641  
**DIČ:** CZ16188641  
zapsaná v obchodním rejstříku vedeném Městským soudem v Praze oddíl C, vložka 1553  
**bankovní spojení:** UniCredit Bank Czech Republic and Slovakia, a.s.  
**č. účtu:** 249978004/2700  
**kontaktní osoba:**   
**e-mail:** 

(dále jen „**Dodavatel**“)  
**na straně druhé**

(Objednatel a Dodavatel jednotlivě jako „**Smluvní strana**“ a společně jako „**Smluvní strany**“)

uzavřely tuto Prováděcí smlouvu (dále jen „**Prováděcí smlouva**“) k Rámcové dohodě na pořízování produktů VMware 2023 ze dne 13. 10. 2023 (dále jen „**Rámcová dohoda**“) dle zákona č. 134/2016 Sb., o zadávání veřejných zakázek, v platném znění (dále jen „**ZZVZ**“) a v souladu s ustanovením § 1746 odst. 2 zákona č. 89/2012 Sb., občanský zákoník, ve znění pozdějších předpisů.

Smluvní strany vědomy si svých závazků v této Prováděcí smlouvě obsažených a v úmyslu být touto Prováděcí smlouvou vázány, se dohodly na následujícím znění Prováděcí smlouvy.

### **Preambule**

1. Dne 13. 10. 2023 uzavřela Česká republika – Ministerstvo vnitra, se sídlem Nad Štolou 936/3, 170 34 Praha 7, IČO: 00007064 (dále jen „**Centrální zadavatel**“) s Dodavatelem Rámcovou dohodu, na základě které se Dodavatel zavázal dodávat Centrálnímu zadavateli a Objednatelům plnění vymezené v Rámcové dohodě.
2. Podpisem Rámcové dohody se tak Dodavatel zavázal dodávat uvedená plnění též Objednateli uvedenému na titulní straně této Prováděcí smlouvy, a to za podmínek stanovených v této Prováděcí smlouvě a v Rámcové dohodě.
3. Na základě Rámcové dohody jsou uzavírány Prováděcí smlouvy v souladu s postupem upraveným v ustanovení § 135 ZZVZ (tj. v tzv. minitendrech), tedy na základě písemné výzvy Objednatele k podání nabídky adresované všem Dodavatelům učiněné prostřednictvím elektronického nástroje „Národní elektronický nástroj“ (dále jen „**NEN**“) dostupného na URL adrese: <https://nen.nipez.cz/profil/MVCR>.
4. S ohledem na skutečnost, že nabídka Dodavatele byla v rámci minitendru vedeného dle článku II. Rámcové dohody vyhodnocena jako nejvýhodnější, a za účelem sjednání dohody o rozsahu konkrétní dodávky požadované Objednatel od Dodavatele, uzavírají Smluvní strany, v souladu s Rámcovou dohodou, tuto Prováděcí smlouvu.
5. Smluvní strany se dohodly, že pojmy, uvedené v této Prováděcí smlouvě velkými písmeny, mají stejný význam jako tytéž pojmy, uvedené v Rámcové dohodě, není-li dále v této Prováděcí smlouvě stanoveno jinak. Smluvní strany se dále dohodly, že otázky, neupravené v této Prováděcí smlouvě, se řídí Rámcovou dohodou.

### **I.**

#### **Předmět Prováděcí smlouvy**

1. Dodavatel se touto Prováděcí smlouvou, v souladu s Rámcovou dohodou, zavazuje dodat Objednateli plnění specifikované v Příloze č. 1 této Prováděcí smlouvy.

### **II.**

#### **Cena za plnění**

1. Objednatel se zavazuje zaplatit Dodavateli cenu poskytnutého plnění, a to v rozsahu a způsobem stanoveným dále v této Prováděcí smlouvě, zejména potom v její Příloze č. 1.
2. Smluvní strany se dohodly, že cena za poskytnutí plnění Dodavatelem dle této Prováděcí smlouvy činí 30 212 980,32 Kč (slovy: třicetmiliónůdvěstědvanácttisícdevětsetosmdesát korun českých, 32 haléřů) bez DPH, tj. 36 557 706,19 Kč (slovy: třicetšestmiliónůpětsetpadesátsedmtisícšestsetšest korun českých, 19 haléřů) včetně DPH.

3. Podrobné vymezení celkové ceny za poskytnutí plnění dle předchozího odstavce tohoto článku Prováděcí smlouvy je uvedeno v Příloze č. 1 této Prováděcí smlouvy.
4. Ostatní podmínky vztahující se k platbě ceny za plnění poskytnuté Dodavatelem dle této Prováděcí smlouvy, jakož i lhůta splatnosti, jsou uvedeny v Rámcové dohodě.

### **III.**

#### **Doba a místo plnění**

1. Smluvní strany se dohodly, že Dodavatel je povinen poskytnout plnění dle této Prováděcí smlouvy Objednateli nejpozději do deseti (10) dnů ode dne účinnosti této Prováděcí smlouvy, přičemž jej bude poskytovat po dobu tří (3) let ode dne podpisu akceptačního protokolu oběma Smluvními stranami.
2. Místem dodání plnění Dodavatele dle této Prováděcí smlouvy je Bubenečská 20, Praha 6, Dejvice.

### **IV.**

#### **Platební podmínky**

1. Smluvní strany se dohodly, že cena za plnění poskytnuté Dodavatelem na základě této Prováděcí smlouvy bude splatná na základě faktur – daňových dokladů vystavených Dodavatelem v souladu s následujícími pravidly:
  - a) Dodavatel vystaví fakturu za každých započatých 12 měsíců plnění dle této Prováděcí smlouvy, a to nejpozději do patnácti (15) dnů ode dne podpisu akceptačního protokolu oběma Smluvními stranami. Vzor akceptačního protokolu tvoří Přílohu č. 2 této Prováděcí smlouvy.
  - b) Adresa Objednatele pro doručení faktury je Policejní prezidium ČR, Národní centrum informačních a komunikačních technologií, Strojnická 27, poštovní schránka 62/NCIKT, 170 89 Praha 7.

2.



3. Ostatní platební podmínky jsou stanoveny v Rámcové dohodě.

### **V.**

#### **Doba trvání a ukončení Prováděcí smlouvy**

1. Tato Prováděcí smlouva nabývá platnosti dnem jejího podpisu oběma Smluvními stranami a účinnosti dnem jejího zveřejnění v souladu se zákonem č. 340/2015 Sb., o zvláštních podmínkách účinnosti některých smluv, uveřejňování těchto smluv a o registru smluv (zákon o registru smluv), v registru smluv.
2. Tato Prováděcí smlouva může být ukončena výhradně následujícími způsoby:
  - a) uplynutím doby její účinnosti;
  - b) písemnou dohodou Smluvních stran;

- c) odstoupením Objednatele od této Prováděcí smlouvy dle odst. 3 tohoto článku Prováděcí smlouvy;
  - d) odstoupením Dodavatele od této Prováděcí smlouvy dle odst. 4 tohoto článku Prováděcí smlouvy.
3. Objednatel může od této Prováděcí smlouvy okamžitě odstoupit, pokud:
- a) Dodavatel je v prodlení s poskytnutím jakéhokoliv plnění dle této Prováděcí smlouvy po dobu delší než patnáct (15) dnů; nebo
  - b) Dodavatel je déle než patnáct (15) dnů v prodlení s odstraněním vad plnění dle této Prováděcí smlouvy. Smluvní strany činí nesporným, že chyby (bugy) softwarových produktů společnosti VMware, dodávaných na základě této Prováděcí smlouvy, budou Dodavatelem odstraňovány v souladu s příslušnými podmínkami společnosti VMware (v rámci VMware mySupport) a nepovažují se za vady plnění, pro které je Objednatel oprávněn od této Prováděcí smlouvy oprávněn odstoupit dle tohoto ustanovení Prováděcí smlouvy;
  - c) kvalita či jakost plnění dodaného dle této Prováděcí smlouvy opakovaně, tj. nejméně 3 krát, vykáže nižší než smlouvenou kvalitu či jakost;
  - d) Dodavatel poruší svou povinnost dle této Prováděcí smlouvy a nezjedná nápravu ani v dodatečně lhůtě stanovenou mu Objednatelem, která nesmí být kratší deseti (10) dnů;
  - e) Dodavatel je v likvidaci nebo vůči jeho majetku probíhá insolvenční řízení, v němž bylo vydáno rozhodnutí o úpadku, nebo byl insolvenční návrh zamítnut proto, že majetek nepostačuje k úhradě nákladů insolvenčního řízení, nebo byl konkurs zrušen proto, že majetek byl zcela nepostačující, nebo byla zavedena nucená správa podle zvláštních právních předpisů;
  - f) Dodavatel přestane být držitelem certifikace společnosti VMware v rozsahu uvedeném v ustanovení článku VI. odst. 1. písm. c) Rámcové dohody;
  - g) Dodavatel není schopen poskytovat jakékoli plnění dle této Prováděcí smlouvy, a to ode dne, kdy Dodavatel písemně prohlásí, že není schopen jakéhokoliv plnění poskytovat;
  - h) Objednatel zjistí, že Dodavatel nabízel, dával, přijímal nebo zprostředkoval jakékoli hodnoty s cílem ovlivnit chování nebo jednání kohokoliv, ať již státního úředníka nebo někoho jiného, přímo nebo nepřímo, v zadávacím řízení této Prováděcí smlouvy, nebo při provádění této Prováděcí smlouvy, nebo zkresloval skutečnosti za účelem ovlivnění zadávacího řízení této Prováděcí smlouvy, nebo provádění této Prováděcí smlouvy ke škodě Objednatele, včetně užití podvodných praktik k potlačení a snížení výhod volné a otevřené soutěže.
4. Dodavatel může od této Prováděcí smlouvy okamžitě odstoupit v případě:
- a) prodlení Objednatele s úhradou ceny plnění dle této Prováděcí smlouvy nebo její části po dobu delší než třicet (30) dnů;
  - b) porušení licenčních podmínek ze strany Objednatele, vymezených v příslušných licenčních podmínkách společnosti VMware, kdy Objednatel nezjedná nápravu ani do třiceti (30) dnů ode dne obdržení písemného upozornění Dodavatele na takové porušení.

5. Odstoupením od Prováděcí smlouvy nejsou dotčena ustanovení týkající se smluvních pokut, ochrany informací, náhrady škody a ustanovení týkajících se takových práv a povinností, z jejichž povahy vyplývá, že trvají i po odstoupení.
6. Jakýkoliv úkon, vedoucí k ukončení této Prováděcí smlouvy, musí být učiněn v písemné formě a je účinný okamžikem jeho doručení Dodavateli. Zákonné důvody pro ukončení této Prováděcí smlouvy nejsou shora uvedeným dotčeny.
7. Výpověď a odstoupení od této Prováděcí smlouvy ze strany Objednatele nesmí být spojeno s uložením jakékoliv sankce k tíži Objednatele nebo Centrálního zadavatele.

## **VI. Ostatní ujednání**

1. Veškerá ujednání této Prováděcí smlouvy navazují na Rámcovou dohodu a Rámcovou dohodou se řídí, tj. práva, povinnosti či skutečnosti neupravené v této Prováděcí smlouvě se řídí ustanoveními Rámcové dohody.
2. V případě, že se ujednání obsažené v této Prováděcí smlouvě bude odchylovat od ustanovení obsaženého v Rámcové dohodě, má ujednání obsažené v této Prováděcí smlouvě přednost před ustanovením obsaženým v Rámcové dohodě, ovšem pouze ohledně plnění sjednaného v této Prováděcí smlouvě. V otázkách touto Prováděcí smlouvou neupravených se použijí ustanovení Rámcové dohody.
3. Jestliže se ukáže jakékoliv ustanovení této Prováděcí smlouvy jako neplatné, nevymahatelné nebo neúčinné, nedotýká se tato neplatnost, nevymahatelnost nebo neúčinnost ostatních ustanovení této Prováděcí smlouvy. Smluvní strany se zavazují nahradit do 30 pracovních dnů od doručení výzvy jedné Smluvní strany druhé Smluvní straně neplatné, neúčinné nebo nevymahatelné ustanovení ustanovením platným, účinným a vymahatelným se stejným nebo obdobným obchodním a právním smyslem, případně uzavřít smlouvu novou. Smluvní strany se zavazují poskytnout si navzájem součinnost nezbytnou k řádnému splnění jejich povinností dle této Prováděcí smlouvy.
4. Nedílnou součástí této Prováděcí smlouvy je následující příloha:  
Příloha č. 1 – Podrobné vymezení plnění Dodavatele a vymezení ceny za plnění;  
Příloha č. 2 – Vzor akceptačního protokolu.
5. Tato Prováděcí smlouva je uzavírána smluvními stranami elektronicky.
6. Na důkaz toho, že Smluvní strany s obsahem této Prováděcí smlouvy souhlasí, rozumí jí a zavazují se k jejímu plnění, připojují své podpisy a prohlašují, že tato Prováděcí smlouva byla uzavřena podle jejich svobodné a vážné vůle prosté tísně.

### **Objednatel**

V Praze dne (dle el. podpisu)

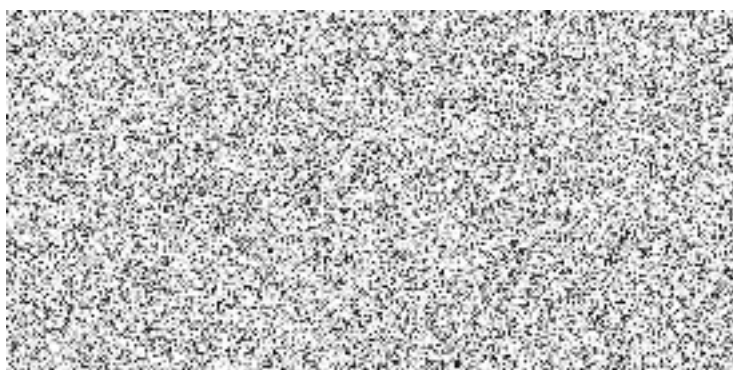

### **Dodavatel**

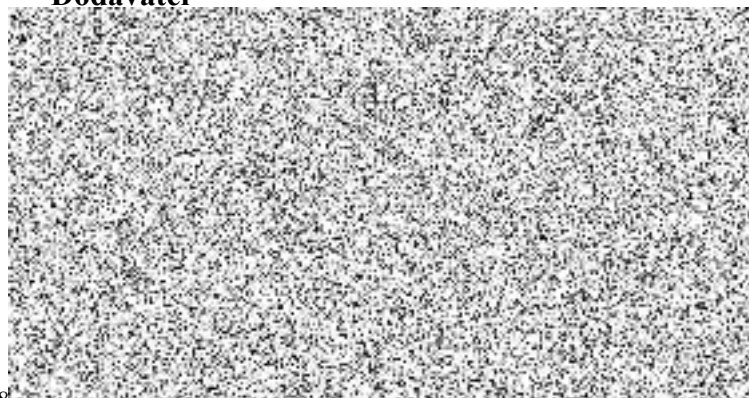

## Příloha č. 1 Prováděcí smlouvy

### Podrobné vymezení plnění Dodavatele a vymezení ceny za plnění

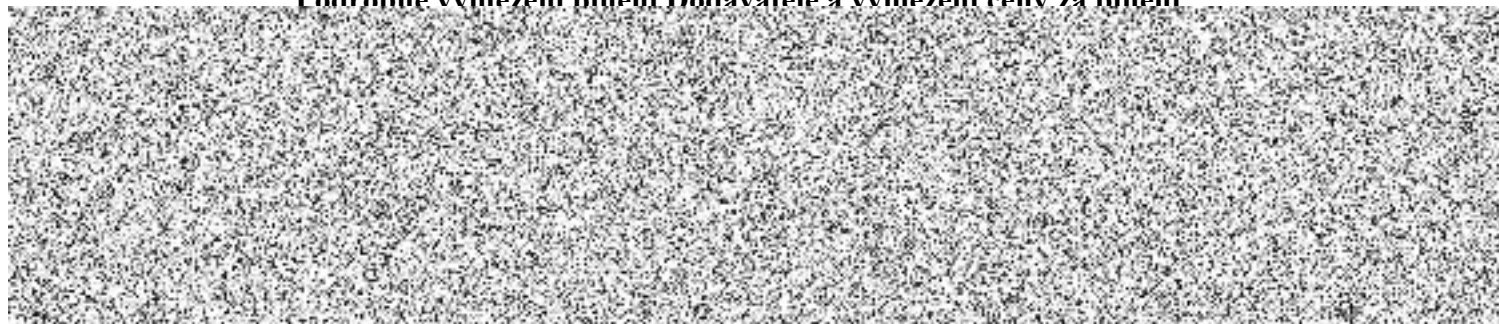

Celkem		x	x	30 212 980,32	x	36 557 706,19
--------	--	---	---	---------------	---	---------------

Příloha č. 2 - Vzor akceptačního protokolu

# Akceptační protokol

## PROJEKT

Název projektu	<doplnit>
Název veřejné zakázky	<doplnit>
Rámcová dohoda / Smlouva č.	<doplnit>
Prováděcí smlouva / Objednávka č.	<doplnit>
Zpracovatel protokolu	Za Objednatele: Za Dodavatele:
Číslo protokolu	<doplnit>

## SMLUVNÍ STRANY

OBJEDNATEL	
Název	Česká republika – Ministerstvo vnitra
Adresa	Nad Štolou 936/3, 170 34 Praha
IČO	00007064
Odpovědná osoba	<doplnit>
Funkce	<doplnit>

DODAVATEL	
Název	<doplnit>
Adresa	<doplnit>
IČO	<doplnit>
Odpovědná osoba	<doplnit>
Funkce	<doplnit>

## PŘEDMĚT AKCEPTACE

Předmět dodávky, plnění	<i>Doplňte přesné znění předmětu dodávky dle smlouvy</i>
-------------------------	--

## AKCEPTAČNÍ KRITÉRIA

*V rámci této tabulky vyplňte akceptační kritéria, která jsou detailněji popsána v Technické specifikaci, sekce Akceptace. Akceptačním kritériem může být předání díla do provozu, akceptační testy, předání výstupů atp. V případě existence výstupů k akceptačnímu kritériu, vyplňte číslo výstupu či výstupů z tabulky „seznam výstupů“, které jsou s daným akceptačním kritériem jakkoli spjaty. V případě, že výstup ke kritériu neexistuje (například jde o předání zařízení), ponechte pole prázdné. Odkaz na předávací protokol následně uveďte v seznamu dodaných zařízení.*

Č.	Akceptační kritérium	Splněno	Odkaz na výstup
1.	<doplnit>	<ano/ne/s výhradou>	<doplnit>

## PAUŠÁLNÍ (FIXNÍ) ČERPÁNÍ

Měsíc	Popis činnosti	Cena
1.	<doplnit>	<doplnit>
2.	<doplnit>	<doplnit>
<b>Celkem</b>		<b>&lt;součet&gt;</b>

#### SEZNAM DODANÝCH ZAŘÍZENÍ, ROZŠÍŘENÍ A PŘÍSLUŠENSTVÍ

Č.	Popis	Cena/ks	Počet ks	Číslo produktu	Celková cena	Číslo před. protokolu
1.	<doplnit>	<doplnit>	<doplnit>	<doplnit>	<doplnit>	<doplnit>
2.	<doplnit>	<doplnit>	<doplnit>	<doplnit>	<doplnit>	<doplnit>

#### SEZNAM VÝSTUPŮ

Č.	Název a popis výstupu	Označení přílohy (číslo, název souboru)	Číslo před. protokolu
1.	<doplnit>	<doplnit>	<doplnit>

#### SEZNAM ZÁVAD

Č.	Typ závady	Popis závady	Požadovaný způsob a termín vyřízení	Odkaz na výstup č.	Zodpovědná osoba
1.	<doplnit>	<doplnit>	<doplnit>	<doplnit>	<doplnit>
2.	<doplnit>	<doplnit>	<doplnit>	<doplnit>	<doplnit>

Po odstranění závady proběhne nová akceptační procedura.

#### TYPY ZÁVAD

A – Kritická závada

B – Významná závada

C – Ostatní závady a incidenty

#### ČÁSTKA AKCEPTACE

<b>Cena akceptovaného plnění</b>	xxx Kč bez DPH, xxx Kč s DPH
----------------------------------	------------------------------

#### ZÁVĚR AKCEPTACE (hodící se zaškrtně)

<input type="checkbox"/>	Akceptuji.
<input type="checkbox"/>	Akceptuji s výhradou na základě závad uvedených v Seznamu závad.
<input type="checkbox"/>	Neakceptuji na základě závad uvedených v Seznamu závad.

#### SCHVALOVACÍ TABULKA

OBJEDNATEL	Jméno a příjmení	Datum	Podpis
	<doplnit>	<doplnit>	
	<doplnit>	<doplnit>	

DODAVATEL	Jméno a příjmení	Datum	Podpis
	<doplnit>	<doplnit>	