



Financováno
Evropskou unií
NextGenerationEU



NÁRODNÍ
PLÁN OBNOVY

Číslo spisu: S/01533/VC/24

Číslo jednací: 01533/VC/24

Číslo akce: 629/65/24

SMLOUVA O DÍLO

uzavřená dle ustanovení § 2586 a násl. zák. č. 89/2012 Sb., občanského zákoníku, ve znění pozdějších předpisů

I. Smluvní strany

1. Objednatel

**Česká republika - Agentura ochrany přírody a krajiny České republiky
Východní Čechy**

Sídlo: Kaplanova 1931/1, 148 00 Praha 11 - Chodov

IČO: 629 33 591

DIČ: neplátce DPH

Kontaktní adresa: Dobrovského 332, 516 01 Rychnov nad Kněžnou

Zastoupený: Ing. David Rešl vedoucí oddělení SCHKO Orlické hory - RP Východní Čechy

V rozsahu této smlouvy osoba zmocněná k jednání se zhotovitelem, k věcným úkonům a k převzetí díla: Ing. Štěpánka Haldová

(dále jen „objednatel“)

a

2. Zhotovitel

Zbyšek Holenda

IČ: 08866341

Adresa sídla: č.p. 279, 51761 Rokytnice v Orlických horách

Zastoupený: Holenda Zbyšek

Bankovní účet:

Email:

Telefon:

(dále jen „zhotovitel“)

II. Předmět smlouvy

1. Na základě této smlouvy se zhotovitel zavazuje provést na svůj náklad a nebezpečí dílo specifikované v čl. 2 této smlouvy a předat jej objednateli. Objednatel se zavazuje dílo převzít a zaplatit za něj zhotoviteli dohodnutou cenu.

Dílem se rozumí:

Kosení křovinořezem cenných rašelinných lučních porostů s výskytem ZCHD rostlin, předmět ochrany PR Neratovské louky a EVL Zaorlicko, výměra 2,51 ha (2024) a 2,19 ha (2025) (zahrnuje všechny potřebné materiály a práce, kosení, shrabání, zpracování na místě, přesun na odvozní místo, naložení, složení, likvidace hmoty)

Opatření bude provedeno v souladu se standardem AOPK: 02 004 Sečení.

(dále jen „dílo“)

Podrobná specifikace díla je uvedena v příloze č. 1 Rozpočet a specifikace opatření.

2. Při provádění díla je zhotovitel vázán pokyny objednatele.
3. Objednatel je oprávněn v průběhu platnosti smlouvy jednostranně omezit rozsah díla v dosud neprovedené části, a to především s ohledem na přidělování finančních prostředků objednateli ze státního rozpočtu. Při snížení rozsahu díla bude přiměřeně snížena jeho cena.

III. Cena díla a platební podmínky

1. Celková cena díla je stanovena v souladu s právními předpisy následovně:

Cena bez DPH: 171 080,00 Kč

DPH 21%: 35 926,00 Kč

Celková cena: **207 006,80 Kč**

Zhotovitel je plátce DPH.

2. Ceny pro jednotlivé roky platnosti této Smlouvy jsou obsažena v Příloze č. 1 - Rozpočet a specifikace opatření.
3. Dohodnutá cena je stanovena jako nejvýše přípustná. Ke změně může dojít pouze při změně zákonných sazeb DPH.
4. Veškeré náklady vzniklé zhotoviteli v souvislosti s prováděním díla jsou zahrnuty v ceně díla.
5. Cena za příslušnou část díla bude vyúčtována po provedení této části díla. Zhotovitel je povinen daňový doklad (fakturu) vystavit a doručit objednateli nejpozději do 15 pracovních dnů po předání a převzetí příslušné části díla (v žádném případě však ne později než do 11. 11. kalendářního roku) na základě předávacího protokolu (nebo na základě protokolu o kontrole dle čl. 6.2) na adresu: Dobrovského 332, 516 01 Rychnov nad Kněžnou.
6. Daňový doklad (faktura) musí mít náležitosti daňového resp. účetního dokladu podle platných obecně závazných právních předpisů; označení daňového dokladu (faktury) a jeho číslo; číslo této smlouvy, den jejího uzavření a předmět smlouvy; označení banky zhotovitele včetně identifikátoru a čísla účtu, na který má být úhrada provedena; jméno a

adresu zhotovitele; položkové vykázání nákladů, konečnou částku; den odeslání dokladu a lhůta splatnosti.

7. Daňový doklad (faktura) vystavený zhotovitelem je splatný do 30 kalendářních dnů po jeho obdržení objednatelem. Objednatel může daňový doklad (fakturu) vrátit do data jeho splatnosti, pokud obsahuje nesprávné nebo neúplné náležitosti či údaje. Lhůta splatnosti počne běžet doručením opraveného a bezvadného daňového dokladu (faktury). V případě, že ve lhůtě splatnosti nedojde k přidělení finančních prostředků ze státního rozpočtu na účet objednatele, prodlužuje se lhůta splatnosti na 60 dnů od obdržení daňového dokladu (faktury) a objednatel v tomto případě není až do uplynutí této lhůty v prodlení.
8. Smluvní strany se dohodly, že objednatel nebude poskytovat zálohové platby.

IV. Doba a místo plnění

1. Smlouva se uzavírá na dobu určitou do 30.09.2025. Závazné termíny předání částí díla jsou stanoveny v Příloze č. 1 - Rozpočet a specifikace opatření.
2. Pokud zhotovitel dokončí příslušnou část díla před stanoveným termínem, zavazuje se objednatel, že tuto část díla převezme i v dřívějším nabídnutém termínu, pokud bude bez vad a nedodělků.
3. Místem plnění je pozemek p.č.3355 Neratov v O.h..

V. Další ujednání

1. Zhotovitel je povinen provést dílo v kvalitě, formě a obsahu, které vyžaduje tato smlouva a která je obvyklá pro díla obdobného typu. Zhotovitel je povinen po celou dobu provádění díla dbát pokynů objednatele.
2. Objednatel je oprávněn kontrolovat provádění díla. Zjistí-li objednatel, že zhotovitel provádí dílo v rozporu se svými povinnostmi, je oprávněn zhotovitele na tuto skutečnost upozornit a dožadovat se provádění díla řádným způsobem. Jestliže tak zhotovitel neučiní ani ve lhůtě mu k tomu poskytnuté, je objednatel oprávněn od této smlouvy odstoupit doručením písemného odstoupení zhotovitelde.

VI. Předání a převzetí částí díla

1. O předání každé části díla vyhotoví smluvní strany předávací protokol podepsaný oběma smluvními stranami. Objednatel není povinen převzít část díla vykazující byť drobné vady či nedodělky.
2. V případě, že je dílo bez závad, je možné dílo převzít následovně. Smluvní strany vyhotoví předávací protokol dle článku 6. Další možností je, že objednatel na základě prohlídky místa plnění vyhotoví protokol o kontrole, kde uvede, že dílo je dokončeno a tento podepsaný zašle zhotoviteli na vědomí.
3. Objednatel má právo převzít i část díla, které vykazuje drobné vady a nedodělky, které samy o sobě ani ve spojení s jinými nebrání řádnému užívání příslušné části díla. V tom případě je zhotovitel povinen odstranit tyto vady a nedodělky v termínu stanoveném objednatelem uvedeném v předávacím protokolu.

4. V případě, že příslušná část díla bude v termínu pro jeho provedení dokončena jen zčásti, aniž by důvod nedokončení ležel na straně objednatele, má objednatel právo převzít i takovou částečně provedenou část díla a dokončení zbytku části díla nepožadovat, resp. rozsah příslušné části díla tím jednostranně omezit. Omezení rozsahu příslušné části díla podle věty první vyznačí objednatel v předávacím protokolu a uvede důvody, proč nebylo možné dílo provést kompletně. Strany souhlasně prohlašují, že písemným vyznačením omezení rozsahu příslušné části díla v předávacím protokolu se tento úkon objednatele považuje za doručený zhotoviteli. Předávací protokol bude do pěti pracovních dnů od podpisu uveřejněn v registru smluv (v případě, že tato smlouva o dílo podléhá povinnosti uveřejnění prostřednictvím registru smluv podle zákona o registru smluv).

VII. Odpovědnost za vady

1. Zhotovitel odpovídá za vady, jež má dílo nebo jeho část v době předání objednateli, byť se vady projeví až později.
2. Objednatel je povinen případné vady písemně reklamovat u zhotovitele bez zbytečného odkladu po jejich zjištění. V reklamaci musí být vady popsány a uvedeno, jak se projevují. Dále v reklamaci objednatel uvede, v jaké lhůtě požaduje odstranění vad.
3. Objednatel je oprávněn požadovat odstranění vady opravou, poskytnutím náhradního plnění nebo slevu ze sjednané ceny. Výběr způsobu nápravy náleží objednateli.
4. Zhotovitel poskytuje na každou část díla záruku v délce 6 měsíců. V případě, že délka záruky činí 0 měsíců, ustanovení článku 7.5 až 7.7 se neuplatní.
5. Záruční doba počíná běžet dnem předání příslušné části díla, popř. dnem odstranění poslední vady a nedodělků uvedeného v předávacím protokolu.
6. Objednatel je povinen vady, na které se vztahuje záruka, písemně reklamovat u zhotovitele bez zbytečného odkladu po jejich zjištění. V reklamaci musí být vady popsány a uvedeno, jak se projevují. Dále v reklamaci objednatel uvede, v jaké lhůtě požaduje odstranění vad.
7. Objednatel je oprávněn požadovat odstranění vady, na kterou se vztahuje záruka, opravou, poskytnutím náhradního plnění nebo slevu ze sjednané ceny. Výběr způsobu nápravy náleží objednateli.

VIII. Sankce

1. V případě, že zhotovitel nedodrží termín provedení některé části díla anebo termín odstranění vad a nedodělků uvedený v předávacím protokolu, je zhotovitel povinen zaplatit objednateli smluvní pokutu ve výši 0,1 % z ceny připadající na příslušnou část díla bez DPH za každý den prodlení.
2. V případě prodlení objednatele s placením vyúčtování je objednatel povinen zaplatit zhotoviteli úrok z prodlení z nezaplacené částky v zákonné výši.
3. Ustanoveními o smluvní pokutě není dotčen nárok oprávněné smluvní strany požadovat náhradu škody v plném rozsahu.
4. Smluvní pokutu nelze požadovat, způsobí-li porušení smluvní povinnosti zásah vyšší moci, a to po celou dobu trvání zásahu vyšší moci. Za zásah vyšší moci se považuje zejména nemožnost plnění vzniklá živelnou událostí (včetně pandemie Covid-19) nebo událost naplňující znaky uvedené v § 2913 odst. 2 zákona č. 89/2012 Sb., občanského zákoníku.

IX. Vyšší moc

1. Pro účely této smlouvy se za vyšší moc považují případy, kdy smluvní strana prokáže, že jí ve splnění povinnosti ze smlouvy dočasně nebo trvale zabránila mimořádná nepředvídatelná a nepřekonatelná překážka vzniklá nezávisle na vůli této smluvní strany. Za okolnosti vyšší moci se považují okolnosti, které vznikly po uzavření této smlouvy, zejména (nikoli však výlučně) válečný konflikt, přírodní katastrofa (např. povodeň), masivní výpadek elektrické energie nebo dodávek ropy, embargo nebo epidemie (včetně COVID 19), popřípadě krizové opatření vyhlášené orgánem veřejné moci při epidemii.
2. Za vyšší moc se pro účely této smlouvy nepovažuje překážka vzniklá z poměrů smluvní strany, která se překážky dle odstavce 9.1 dovolává, nebo vzniklá až v době, kdy byla tato smluvní strana v prodlení s plněním smlouvené povinnosti.
3. Smluvní strana postižená vyšší mocí je povinna neprodleně druhou smluvní stranu o výskytu vyšší moci písemně informovat.
4. V případě vyšší moci se prodlužuje lhůta ke splnění smluvních povinností o dobu, během které budou následky vyšší moci trvat včetně doby prokazatelně nutné k jejich odstranění. O ukončení vyšší moci a odstranění následků musí postižená smluvní strana druhou stranu písemně informovat.

X. Závěrečná ustanovení

1. Tato smlouva může být měněna a doplňována pouze písemnými a očíslovanými dodatky podepsanými oprávněnými zástupci smluvních stran, není-li v této smlouvě uvedeno jinak.
2. Zhotovitel bere na vědomí, že tato smlouva může podléhat povinnosti jejího uveřejnění podle zákona č. 340/2015 Sb., o zvláštních podmínkách účinnosti některých smluv, uveřejňování těchto smluv a o registru smluv (zákon o registru smluv), zákona č. 134/2016 Sb., o zadávání veřejných zakázek, ve znění pozdějších předpisů a/nebo jejího zpřístupnění podle zákona č. 106/1999 Sb., o svobodném přístupu k informacím, ve znění pozdějších předpisů a tímto s uveřejněním či zpřístupněním podle výše uvedených právních předpisů souhlasí.
3. Ve věcech touto smlouvou neupravených se řídí práva a povinnosti smluvních stran příslušnými ustanoveními zákona č. 89/2012 Sb., občanského zákoníku.
4. Smlouva je vyhotovena fyzicky ve dvou stejnopisech, z nichž každý má platnost originálu. Každá ze smluvních stran obdrží jeden stejnopis. Případně je tato smlouva vyhotovena v elektronickém originále.
5. Smlouva nabývá platnosti dnem podpisu oprávněným zástupcem poslední smluvní strany. Smlouva nabývá účinnosti dnem přidělení finančních prostředků na realizaci díla ze strany Ministerstva životního prostředí ČR. Podléhá-li však tato smlouva povinnosti uveřejnění prostřednictvím registru smluv podle zákona o registru smluv, nenabude účinnosti dříve, než dnem jejího uveřejnění. Smluvní strany se budou vzájemně o nabytí účinnosti smlouvy neprodleně informovat.
6. Obě smluvní strany prohlašují, že se seznámily s celým textem smlouvy včetně jejich příloh a s celým obsahem smlouvy souhlasí. Současně prohlašují, že tato smlouva nebyla sjednána v tísní ani za jinak nápadně nevýhodných podmínek.
7. Nedílnou součástí smlouvy jsou tyto přílohy:
Příloha č. 1 – Rozpočet a specifikace opatření

V dne

za AOPK ČR

V dne

smluvní zhotovitel

Ing. David Rešl vedoucí oddělení SCHKO
Orlické hory - RP Východní Čechy

Zbyšek Holenda

Rozpočet a specifikace

Číslo akce: 629/65/24
Číslo jednací: 01533/VC/24

Roky: 2024 - 2025

Rozpočet:

Všechny ceny jsou uvedeny v Kč

2024						
ID	Kód	Opatření a činnost	Množství	M.J.	Jednotková cena	Celková cena
CHKO-Z1 Orlické hory;PR Neratovské louky						
1608	ZC04	Sečení travního porostu a rákosin				
	ZC04b	Seč křovinořezem	2.51	ha	26000	65 260,00
		podmáčená místa, ztížené podmínky pohybu po ploše: navýšení o	40	%		26 104,00
					Cena bez DPH	91 364,00
					Cena s DPH	110 550,44

2025						
ID	Kód	Opatření a činnost	Množství	M.J.	Jednotková cena	Celková cena
CHKO Orlické hory;PR Neratovské louky						
1384	ZC04	Sečení travního porostu a rákosin				
	ZC04b	Seč křovinořezem	2.19	ha	26000	56 940,00
		podmáčená místa, ztížené podmínky pohybu po ploše: navýšení o	40	%		22 776,00
		35				
					Cena bez DPH	79 716,00
					Cena s DPH	96 456,36

Souhrnný rozpočet:

Všechny ceny jsou uvedeny v Kč

Rok	Cena bez DPH	Sazba DPH %	Výše DPH	Cena s DPH
2024	91 364,00	21,00	19 186,44	110 550,44
2025	79 716,00	21,00	16 740,36	96 456,36
Celkem	171 080,00		35 926,80	207 006,80

Specifikace díla:

Odkaz na mapové dílo

2024			
CHKO-Z1 Orlické hory;PR Neratovské louky			
ID	Kód	Opatření a činnost	Celková cena
1608	ZC04	Sečení travního porostu a rákosin	110 550,44 Kč
	ZC04b	Seč křovinořezem	

Popis opatření:

Kosení křovinořezem cenných rašelinných lučních porostů s výskytem ZCHD rostlin, předmět ochrany PR Neratovské louky a EVL Zaorlicko, výměra 2,51 ha (2024) (zahrnuje všechny potřebné materiály a práce, shrabání, zpracování na místě, přesun na odvozní místo, naložení, složení, likvidace hmoty)

Vlastnosti:

Termín OD: 15.07.
Termín DO: 30.09.

2025			
CHKO Orlické hory;PR Neratovské louky			
1384	ZC04	Sečení travního porostu a rákosin	96 456,36 Kč
	ZC04b	Seč křovinořezem	

Popis opatření:

Kosení křovinořezem cenných rašelinných lučních porostů s výskytem ZCHD rostlin, výměra 2,19 ha (2025) (zahrnuje všechny potřebné materiály a práce, kosení, shrabání, zpracování na místě, přesun na odvozní místo, naložení, složení, likvidace hmoty)

Vlastnosti:

Termín DO: 30.09.
Termín OD: 15.07.
Typ seče: Plošná

1384 [ZC04] Sečení travního porostu a rákosin [ZC04b] Seč křovinořezem

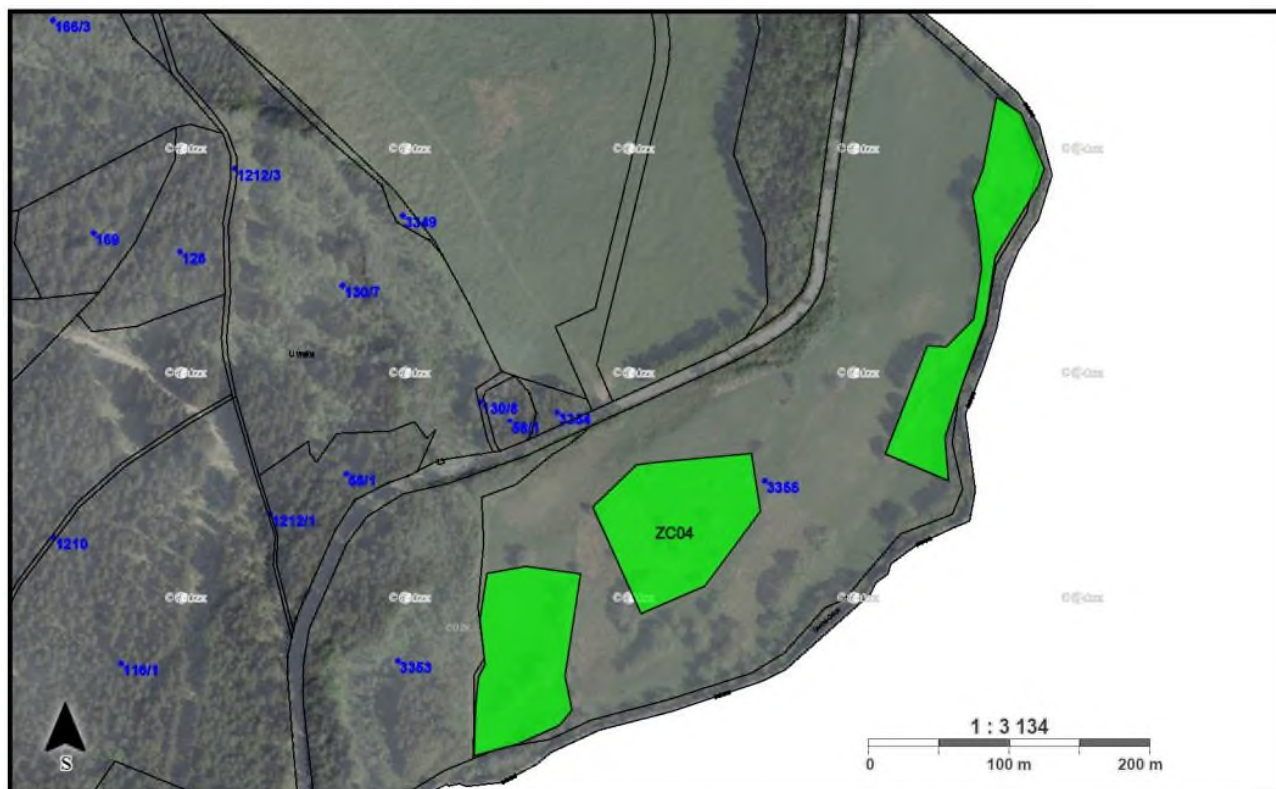

1608 [ZC04] Sečení travního porostu a rákosin [ZC04b] Seč křovinořezem

