



RÁMCOVÁ DOHODA o poskytnutí vozidel

uzavřená podle § 1746 odst. 2 zákona č. 89/2012 Sb., občanský zákoník,
ve znění pozdějších předpisů (dále jen „občanský zákoník“)

Č.j.: PPR-22845-9/ČJ-2024-990656



Smluvní strany:

Česká republika – Ministerstvo vnitra

Sídlo: Nad Štolou 936/3, 170 34 Praha 7
Zastoupená: plk. Ing. Milanem Grohmannem, ředitelem ředitelství logistického zabezpečení PP ČR
IČ/DIČ: 00007064, CZ00007064
Příjemce faktury: **Policejní prezidium ČR, ŘLZ PP ČR, Automobilní odbor, poštovní schránka 62/ŘLZ, 170 89 Praha 7, kontaktní osoba** 

Bankovní spojení: ČNB
Číslo účtu: 5504881/0710
(dále jen „Provozovatel“)

a

Škoda Auto a.s.

Sídlo: tř. Václava Klementa 869, Mladá Boleslav II, 293 01 Mladá Boleslav
Společnost zapsaná v obchodním rejstříku vedeném Městským soudem v Praze, sp.zn. B 332
Zastoupená:  vedoucím Prodeje Česká republika, na základě oprávnění k zastupování ze dne 1. 6. 2022, a
 vedoucím Marketingu Česká republika, na základě oprávnění k zastupování ze dne 29. 11. 2021
IČ/DIČ: 00177041, CZ00177041
Bankovní spojení: UniCredit Bank CZ and SK, a.s.
Číslo účtu: 1000053254/2700
(dále jen „Vlastník“)
(společně dále též „smluvní strany“)

uzavřely níže uvedeného dne, měsíce a roku tuto Rámcovou dohodu o poskytnutí vozidel (dále jen „Dohoda“)

1. PŘEDMĚT DOHODY

- 1.1. Vlastník se zavazuje dle podmínek a v rozsahu stanoveném touto Dohodou přenechávat Provozovateli dle jeho aktuálních potřeb osobní vozidla k dočasnému užívání a Provozovatel se zavazuje uhradit Vlastníkovi za poskytnutá vozidla odměnu za dobu jejich užívání dle podmínek uvedených v jednotlivých předávacích listinách a v této Dohodě (dále jen „předmět plnění“ nebo též „vozidlo“).

2. DOBA, MÍSTO A PODMÍNKY PLNĚNÍ

- 2.1. Tato Dohoda se uzavírá na dobu určitou, a to na dobu 24 měsíců ode dne její účinnosti nebo do vyčerpání finančního limitu 1 701 000,- Kč bez DPH, podle toho, která skutečnost nastane dříve.
- 2.2. Vlastník se zavazuje poskytnout Provozovateli k užívání vozidla značky Škoda na základě předávacích listin k jednotlivým vozidlům (dále jen „Předávací listina“), která budou bez vad a způsobilá k provozování na pozemních komunikacích a Provozovatel je oprávněn tato vozidla užívat po celou dobu sjednanou v Předávací listině ke každému vozidlu. Předávací listina zároveň slouží i jako potvrzení o vrácení vozidla. Vzor Předávací listiny tvoří přílohou č. 2 této Dohody.
- 2.3. Předávací listina bude sepsána ve 2 vyhotoveních podepsaných zástupci smluvních stran, z nichž každá smluvní strana obdrží 1 vyhotovení.
- 2.4. Místem předání vozidel je Zákaznické centrum Škoda Auto v Mladé Boleslavi, tř. Václava Klementa, nedohodnou-li se smluvní strany jinak.
- 2.5. Vlastník předá Provozovateli vozidlo v místě předání spolu se dvěma klíči, sadou letních a zimních kompletních kol, přičemž 1 sada kol bude na vozidle namontována, s 10 l paliva v nádrži vozu a se všemi pro provoz potřebnými doklady, dále v případě požadavku Provozovatele se zabudovaným výstražným a rozhlasovým zařízením a radiostanicí, a Provozovatel předmětné vozidlo vrátí tamtéž (včetně výše uvedené výbavy a dokladů) s 10 l paliva v nádrži. Vozidlo bude Vlastníkovi vráceno čisté včetně vyčištěného interiéru. Výbava vozidla uvedená v tomto článku Dohody není nestandardní výbavou podle čl. 5 odst. 5.4 Dohody.
- 2.6. Provozovatel prohlašuje a zavazuje se užívat předmět plnění způsobem uvedeným v této Dohodě. Provozovatel je oprávněn užívat předmět plnění výhradně pro svou potřebu ke služebním účelům, zejména pro potřeby ústavních činitelů České republiky. Provozovatel není oprávněn dát vozidlo do podnájmu ani jej jakkoliv jinak přenechat třetím osobám bez předchozího písemného souhlasu Vlastníka.

3. CENA ZA PLNĚNÍ

- 3.1. Provozovatel uhradí Vlastníkovi za řádně poskytnuté plnění sjednanou cenu. Podrobné určení roční ceny za poskytnutí vozidel je uvedeno v příloze č. 1 této Dohody.
- 3.2. V případě vrácení vozidla ve lhůtě kratší než 1 rok, bude roční cena za poskytnutí vozidel adekvátně ponížena. Roční cenová sazba za poskytnutí vozidel u konkrétního vozidla bude stanovena dle ročního nájezdu kilometrů vypočteného dle následujícího vzorce:

$$\text{určený roční nájezd} = \frac{\text{ujeté kilometry po dobu užívání}}{\text{počet dnů užívání}} * 365$$

- 3.3. Celková cena plnění nesmí po celou dobu trvání této Dohody přesáhnout částku 1 701 000,- Kč bez DPH. Překročeny nesmí být ani jednotkové ceny za poskytnutí vozidel dle přílohy č. 1 této Dohody.
- 3.4. Smluvní strany se dohodly, že cena za plnění dle předchozích odstavců tohoto článku Dohody je odměnou konečnou, nejvýše přípustnou. Pokud není touto Dohodou, nebo příslušnou Předávací listinou stanoveno jinak, sjednaná cena zahrnuje veškeré náklady, které Vlastníkovi v souvislosti s řádným poskytnutím dohodnutého plnění vzniknou.

- 3.5. Sjednaná cena může být upravena pouze v případě změny zákonné procentní sazby DPH, a to ode dne účinnosti příslušné změny.
- 3.6. Veškerá peněžitá plnění dohodnutá v této Dohodě jsou v korunách českých.

4. PLATEBNÍ PODMÍNKY

- 4.1. Odměna bude hrazena na základě dílčích faktur (daňového dokladu). Vlastník je oprávněn vystavit fakturu za poskytnuté plnění, a to vždy za uplynulé smluvní období sjednané v Předávací listině konkrétního vozu. Faktura k příslušnému vozu bude vystavena do 10 dnů ode dne řádného vrácení vozidla Vlastníkovi.
- 4.2. Splatnost faktury je 30 dnů od data jejího prokazatelného doručení příjemci faktury s výjimkou případu, kdy faktura doručená v termínu od 15.12. daného roku do 28.2. následujícího roku je splatná ve lhůtě 60 dnů od data jejího prokazatelného doručení příjemci faktury. V případě doručení na jinou adresu, než adresu příjemce faktury, neběží lhůta splatnosti a Provozovatel není v prodlení s placením. Případně-li poslední den splatnosti na den pracovního volna nebo pracovního klidu, pak je dnem splatnosti nejbližší následující pracovní den.
- 4.3. Faktura musí obsahovat číslo této Dohody a náležitosti řádného daňového dokladu podle příslušných právních předpisů, zejména pak zákona o dani z přidané hodnoty a náležitosti obchodní listiny dle občanského zákoníku. Kromě těchto náležitostí bude faktura obsahovat označení Vlastníka, Provozovatele a příjemce faktury. V případě, že faktura nebude mít odpovídající náležitosti nebo nebude vystavena v souladu s touto Dohodou, je Provozovatel oprávněn zaslat ji ve lhůtě splatnosti zpět Vlastníkovi. Vrácením pozbývá faktura splatnosti. Nová lhůta splatnosti počíná běžet znovu v původní délce v souladu s odst. 4.2. této Dohody.
- 4.4. Přílohou faktury bude kopie Předávací listiny oboustranně podepsané pověřenými zástupci smluvních stran.
- 4.5. Fakturovaná částka se považuje za uhrazenou okamžikem odepsání příslušné finanční částky z bankovního účtu Provozovatele ve prospěch bankovního účtu Vlastníka uvedeného v Dohodě.
- 4.6. Pokud Provozovatel uplatní nárok na odstranění vady předmětu plnění ve lhůtě splatnosti faktury, není povinen až do jejího odstranění cenu uhradit. Okamžikem odstranění vady začne běžet nová lhůta splatnosti faktury v původní délce, jak vyplývá z odst. 4.2 této Dohody.
- 4.7. Provozovatel neposkytuje Vlastníkovi finanční zálohy na předmět plnění nebo jeho části.

5. NAKLÁDÁNÍ S VOZIDLEM

- 5.1. Provozovatel bude užívat každé vozidlo způsobem, který nepoškodí dobrou pověst Vlastníka. Provozovatel je povinen zajistit, že vozidlo bude řízeno řidičem, který je držitelem platného řidičského oprávnění a že vozidlo bude užíváno v souladu s návodem k obsluze a nebude přetěžováno. Cíl jízd není Vlastníkem nijak omezen.
- 5.2. Smluvní strany se dohodly, že Provozovatel bude v příslušném registru vozidel a v technickém průkazu k příslušnému vozidlu uveden jako „provozovatel vozidla“. Provozovatel bere na vědomí a souhlasí, že tímto zápisem se stává provozovatelem vozidla se všemi povinnostmi a odpovědností. Vlastník se zavazuje Provozovateli poskytnout potřebnou součinnost k tomu, aby Provozovatel mohl provést výše uvedený zápis v příslušném registru vozidel.
- 5.3. Provozovatel je povinen dodržovat intervaly servisních prohlídek vozidla. Smluvní strany sjednávají, že veškeré provozní náklady spolu s předepsanými servisními prohlídkami hradí Provozovatel.
- 5.4. Pokud bude Provozovatel požadovat montáže nestandardní výbavy a příslušenství na/do vozidla, má možnost toto objednat formou objednávky u Vlastníka. Tato výbava vozidla objednaná a uhrazená Provozovatelem zůstává po zániku této Dohody a vrácení vozidla ve vlastnictví

Provozovatele. Provozovatel uvede vozidlo před jeho vrácením Vlastníkovi na své náklady do původního stavu.

- 5.5. Vlastník poskytuje vozidlo Provozovateli v řádném technickém stavu a vybavené dle platných předpisů všemi pro provoz předepsanými doklady. V případě poruchy na cestě je Provozovatel povinen informovat Vlastníka a nechat poruchu diagnostikovat a odstranit výhradně v opravně, která je Vlastníkem smluvně oprávněna k servisu vozidel Škoda. O poruchách je Provozovatel povinen informovat vlastníka. Provozovatel nesmí vozidlo bez předchozího písemného souhlasu vlastníka jakkoliv upravovat.
- 5.6. Provozovatel se zavazuje chránit vlastnická práva Vlastníka k vozidlu proti zásahům třetích osob do těchto práv. Jakékoliv nároky k vozidlu třetími osobami uplatněné a zásahy (např. odcizení, zabavení vozidla apod.) neprodleně Provozovatel oznámí Vlastníkovi. Při případných vlastních nárocích vůči Vlastníkovi není Provozovatel oprávněn uplatnit k vozidlu zadržovací, resp. jiné obdobné právo.

6. ODPOVĚDNOST ZA VADY

- 6.1. Vlastník zaručuje a odpovídá za to, že předané vozidlo odpovídá sjednané specifikaci, je bez faktických a právních vad.

7. POJIŠTĚNÍ A ŠKODY

- 7.1. Na vozidlo se vztahuje pojištění odpovědnosti za škodu způsobenou provozem vozidla a též havarijní pojištění se spoluúčastí na pojistném plnění ve výši 10.000,- Kč, které jsou sjednány Vlastníkem. Doklady o těchto pojištěních jsou součástí dokladů k vozidlu předávaných Vlastníkem při předání vozidla. Provozovatel se zavazuje dodržovat pojistné podmínky těchto pojištění, přičemž k vlastnímu jednání s pojišťovnou je oprávněn pouze Vlastník a Provozovatel se musí zdržet jednání vůči pojišťovně, není-li k tomu Vlastníkem písemně zmocněn. Provozovatel je povinen chránit vozidlo proti krádeži, poškození a zneužití. Škody na vozidle je Provozovatel povinen neprodleně od vzniku škody oznámit Vlastníkovi a dohodnout s ním další postup. Kontaktní spojení na Vlastníka je uvedeno v čl. 8. této dohody.
- 7.2. Spoluúčast na pojistném plnění Provozovatel nehradí s výjimkou případů, kdy ke vzniku pojistné události došlo úmyslně nebo v důsledku hrubé nedbalosti (např. jízda pod vlivem alkoholu či jiné návykové látky) ze strany Provozovatele nebo jeho zaměstnanců.
- 7.3. Provozovatel odpovídá Vlastníkovi za všechny škody, jež vzniknou na vozidle za trvání této dohody.
- 7.4. V případě krádeže, ztráty, zničení nebo poškození vozidla je Provozovatel povinen uhradit Vlastníkovi plnou výši finanční hodnoty vozidla převzatého od Vlastníka, která není kryta pojištěním Vlastníka.

8. KOMUNIKACE SMLUVNÍCH STRAN, OPRAVNĚNÉ OSOBY

- 8.1. Veškerá komunikace mezi smluvními stranami bude probíhat prostřednictvím oprávněných osob stanovených touto Dohodou nebo jimi pověřených zástupců.
- 8.2. Kromě oprávněných zástupců smluvních stran uvedených v záhlaví této Dohody, další osoby oprávněné jednat ve věcech plnění poskytovaného dle této Dohody, včetně práva podepsat Předávací listinu (slouží jako předávací protokol a potvrzení o vrácení vozu), jsou:

za Vlastníka:

ve věcech smluvních:



ve věcech souvisejících s provozem vozidel:



za Provozovatele:

ve věcech smluvních:



ve věcech převzetí a vrácení vozidel:



ve věcech souvisejících s provozem vozidel:



- 8.3. V případě, že dojde ke změně oprávněných osob nebo kontaktních údajů u nich uvedených, jako je e-mail, tel., apod., povinná strana doručí písemné oznámení o této změně druhé smluvní straně bez zbytečného odkladu. Tato změna může být učiněna jednostranným písemným oznámením bez nutnosti uzavření dodatku k této Dohodě s tím, že takováto změna se stane účinnou okamžikem doručení tohoto oznámení druhé smluvní straně.

9. UKONČENÍ DOHODY

- 9.1. Tuto Dohodu lze ukončit písemnou dohodou smluvních stran, jejíž součástí bude i vypořádání vzájemných závazků a pohledávek.
- 9.2. Tuto Dohodu lze ukončit i písemnou výpovědí kteroukoliv smluvní stranou, a to bez udání důvodu. Výpovědní lhůta činí 3 měsíce a počíná běžet první den měsíce následujícího po doručení výpovědi druhé smluvní straně. Pro dílčí jednotlivá plnění (vyplývající z Předávacích listin), uzavřené před účinností výpovědi této Dohody, zůstávají podmínky uvedené v této Dohodě účinné a závazné, nedohodnou-li se smluvní strany jinak.
- 9.3. Ukončením účinnosti této Dohody nejsou dotčena ustanovení Dohody týkající nároků z odpovědnosti za vady, nároků z odpovědnosti za škodu, ustanovení o ochraně informací, ani další ustanovení a nároky, z jejichž povahy vyplývá, že mají trvat i po zániku účinnosti této Dohody.
- 9.4. Každá ze smluvních stran může od této Dohody odstoupit v případech stanovených touto Dohodou nebo zákonem, zejména pak dle ust. § 1977, § 1978 a ust. § 2002 a násl. občanského zákoníku a za podmínek § 2004 a § 2005 občanského zákoníku. Účinky odstoupení od Dohody nastávají dnem doručení oznámení o odstoupení příslušné smluvní straně.
- 9.5. Provozovatel je dále oprávněn odstoupit od Dohody, jestliže bylo vydáno rozhodnutí o úpadku Vlastníka v insolvenčním řízení nebo Vlastník sám podá dlužnický návrh na zahájení insolvenčního řízení; Vlastník vstoupí do likvidace nebo dojde k jinému byť jen faktickému podstatnému omezení rozsahu jeho činnosti, které by mohlo mít negativní dopad na jeho způsobilost plnit závazky podle této Dohody.

10. ZÁVĚREČNÁ USTANOVENÍ

- 10.1. Tato Dohoda je podepsána elektronicky a nabývá účinnosti dnem uveřejnění v registru smluv dle zákona č. 340/2015 Sb., o zvláštních podmínkách účinnosti některých smluv, uveřejňování těchto smluv a o registru smluv (zákon o registru smluv), ve znění pozdějších předpisů.
- 10.2. Smluvní strany se zavazují vzájemně si poskytnout patřičnou součinnost při plnění předmětu této Dohody. Nesplněním této povinnosti není vyloučen nárok na náhradu škody druhé smluvní straně.

- 10.3. Vlastník je povinen spolupůsobit jako osoba povinná při výkonu finanční kontroly ve smyslu § 2 písm. e) zákona č. 320/2001 Sb., o finanční kontrole ve veřejné správě a o změně některých zákonů (zákon o finanční kontrole), ve znění pozdějších předpisů, a poskytnout Provozovateli i kontrolním orgánům při provádění finanční kontroly nezbytnou součinnost.
- 10.4. Vlastník není oprávněn bez předchozího písemného souhlasu Provozovatele postoupit a/nebo zastavit jakákoliv práva a povinnosti, či jakékoliv nároky a pohledávky z této Dohody.
- 10.5. Smluvní strany nemají zájem, aby nad rámec výslovných ustanovení této Dohody byla jakákoliv práva a povinnosti dovozovány z dosavadní či budoucí praxe zavedené mezi stranami či zvyklostí zachovávaných obecně či v odvětví týkajícím se předmětu plnění dle této Dohody, ledaže je stanoveno jinak. Vedle shora uvedeného si smluvní strany potvrzují, že si nejsou vědomy žádných dosud mezi nimi zavedených obchodních zvyklostí či praxe.
- 10.6. Smluvní strany vylučují aplikaci ustanovení § 557 občanského zákoníku na tuto Dohodu a dále v souladu s ust. § 558 odst. 2 občanského zákoníku smluvní strany ujednávají, že obchodní zvyklost nemá přednost před ustanovením zákona, jež nemá donucující účinky.
- 10.7. Ukáže-li se některé z ustanovení této Dohody zdánlivým (nicotným), posoudí se vliv této vady na ostatní ustanovení Dohody obdobně podle ust. § 576 občanského zákoníku.
- 10.8. Všechny spory vyplývající z právního vztahu založeného touto Dohodou a v souvislosti s ním, budou řešeny podle obecně závazných právních předpisů České republiky a soudy České republiky.
- 10.9. Tato Dohoda může být měněna pouze formou číslovaných písemných dodatků.
- 10.10. Každá ze smluvních stran prohlašuje, že tuto Dohodu uzavírá svobodně a vážně, že považuje její obsah za určitý a srozumitelný a že jsou jí známy veškeré skutečnosti, jež jsou pro uzavření této Dohody rozhodující, na důkaz čehož připojují smluvní strany níže své podpisy.

Nedílnou součástí této Dohody jsou následující přílohy:

Příloha č. 1 – Specifikace ceny za pronájem vozidel

Příloha č. 2 – Vzor Předávací listiny

Za Provozovatele:



plk. Ing. Milan Grohmann
ředitel RLZ PP ČR

Za Vlastníka:

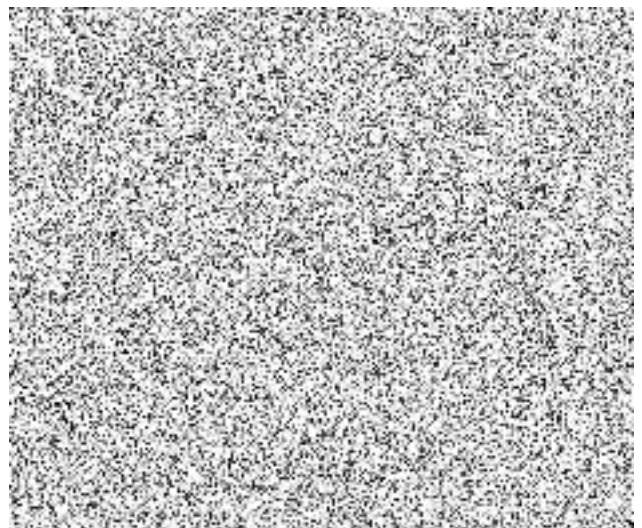

Příloha č. 1 RD - Specifikace ceny za pronájem vozidel

Cena za poskytnutí vozidla po dobu jednoho roku

Nájezd do 20.000 km/rok 120 000,- Kč vč. DPH

Nájezd nad 20.000 km/rok 170 000,- Kč vč. DPH

-vzor-

PŘEDÁVACÍ LISTINA

Předávající, **Škoda Auto a.s.**, se sídlem Mladá Boleslav, Tř. Václava Klementa 869, PSČ 293 60, IČ: 00177041, jakožto Vlastník, poskytuje Přejímajícímu, **Česká republika – Ministerstvo vnitra**, se sídlem Nad Štolou 936/3, 170 34 Praha 7, IČ: 00007064, jakožto Provozovateli, vozidlo specifikované níže na základě Rámcové dohody o poskytnutí vozidel, vedené pod Č.j.: PPR-22845/ČJ-2024-990656:

1. **Model, výbavový stupeň, motorizace:**

VIN: [redacted]

RZ [redacted]

Barva: [redacted]

Doporučená cena vozidla na trhu činí [redacted],- Kč.

2. Součástí předávaného vozidla jsou doklady k vozidlu včetně veškeré technické dokumentace.
3. Zvláštní výbava zamontovaná nebo vložená do vozu, viz příloha.
4. Předávající jakožto vlastník vozidla souhlasí s tím, aby Přejímající byl v příslušném registru vozidel uveden jako „provozovatel vozidla“ a tímto jej zároveň zmocňuje k provedení tohoto zápisu.
5. Vozidlo se poskytuje na dobu od [redacted] do [redacted].
6. Roční cena za poskytnutí vozidla je stanovena v souladu s Rámcovou dohodou a činí při nájezdu do 20 000 km 120 000,00 Kč vč. DPH, při nájezdu nad 20 000 km 170 000,00 Kč vč. DPH. Smluvní strany se dohodly, že pokud se doba užívání vozidla bude lišit od doby uvedené v odst. 5, bude cena stanovena dle skutečné doby užívání.
7. Fyzické předání a převzetí vozidla a jeho následné odevzdání se uskuteční mezi oprávněnými osobami smluvních stran dle Rámcové dohody.
8. Předávací listina se vyhotovuje ve dvou 2 vyhotoveních, z nichž každá smluvní strana obdrží 1 vyhotovení.

V _____ dne:

V Praze dne:

Za Vlastníka/Předávajícího:

Za Provozovatele/Přejímajícího:

POTVRZENÍ O VRÁCENÍ VOZIDLA:

za Provozovatele:			
jméno a příjmení:		OEČ/útvár:	

za Vlastníka:			
jméno a příjmení:		pracovní pozice	

Místo vrácení vozidla _____

Poškození vozidla:
Poznámky:

Svémi podpisy níže oprávněné osoby stran stvrzují správnost výše uvedených informací.

za Provozovatele:

Datum:	
Podpis:	

za Vlastníka:

Datum:	
Podpis:	