11.11 V případě odstoupení dle článku 11.10.1, 11.10.2, 11.10.3, 11.10.6, 11.10.7 (vyjma jeho bodu (ii) a (iii)) a/nebo 11.12 těchto Všeobecných obchodních podmínek, které povede k ukončení TS uzavřené na dobu určitou (resp. se stanovenou minimální dobou trvání), má Poskytovatel právo účtovat Účastníkovi poplatek ve výši vypočtené dle článku 11.7.2. těchto Všeobecných obchodních podmínek.

11.12 Jestliže Účastník uvedl nesprávné osobní nebo identifikační údaje, má Poskytovatel právo od Smlouvy odstoupit, a to po prokazatelném upozornění Účastníka.

11.13 Poskytovatel může vypovědět Smlouvu nebo jednotlivou Technickou specifikaci služby (jednu či více) z jakéhokoli důvodu nebo i bez uvedení důvodu s výpovědní dobou v délce 3 (tří) měsíců, která začíná běžet prvním dnem měsíce následujícího po doručení výpovědi Účastníkovi. V případě Služby elektronických komunikací je však výpovědní doba 30 (třicet) dnů v souladu se Zákonem o elektronických komunikacích.

11.14 V případě zajištění přenesení telefonního čísla Účastníka od Poskytovatele (přenositelnost čísla) budou příslušné jednotlivé Služby, které nemohou být bez takového telefonního čísla poskytovány v Síti Poskytovatele, ukončeny dnem, kdy je Poskytovateli doručeno od přijímajícího poskytovatele veřejně dostupné telefonní služby oznámení o aktivaci přenesení příslušného telefonního čísla u takového poskytovatele, nejpozději však dnem stanoveným Zákonem o elektronických komunikacích, pokud se na takový případ tento zákon nutně použije. Předčasné ukončení jednotlivé Služby dle předchozí věty se považuje pro účely Smlouvy za ukončení takové Služby formou výpovědi ze strany Účastníka dle článku 11.7.2 těchto Všeobecných obchodních podmínek. Poskytovatel je tedy oprávněn účtovat Účastníkovi poplatek dle článku 11.7.2 těchto Všeobecných obchodních podmínek.

11.15 Smlouva nebo jednotlivá Technická specifikace služby může být ukončena také dohodou Smluvních stran. Ukončení jednotlivé části Smlouvy nezpůsobí ukončení jakékoli jiné části Smlouvy.

11.16 Při ukončení Smlouvy nebo jednotlivé Technické specifikace služby odstoupením nebo její výpovědí Účastníkem před zřízením Služby nebo provedením změny Služby je Účastník povinen nahradit Poskytovateli vynaložené výdaje připadající na již provedené práce a jejich přípravu a na pořízení technického zařízení určeného pro Službu; to platí i v případě odstoupení od Smlouvy nebo jednotlivé Služby Poskytovatelem dle článku 11.10 (s výjimkou odstoupení dle článků 11.10.4 a 11.10.5) těchto Všeobecných obchodních podmínek.

11.17 Při ukončení Smlouvy nebo příslušné Technické specifikace služby je Účastník povinen vrátit bez zbytečného odkladu Poskytovateli vše, co je vlastnictvím Poskytovatele, a je povinen poskytnout Poskytovateli na vlastní náklad nezbytnou součinnost. Veškeré pohledávky, dluhy a povinnosti vyplývající z ukončené Smlouvy nebo TS vyrovnají Smluvní strany nejpozději do 45 (čtyřiceti pěti) kalendářních dnů po ukončení Smlouvy nebo TS.

11.18 Při skončení Smlouvy nebo příslušné Technické specifikace služby a po splnění všech dluhů a povinností Účastníka vůči Poskytovateli Poskytovatel vrátí bez zbytečného odkladu Účastníkovi vše, co je vlastnictvím Účastníka.

11.19 Účastník je povinen ke dni ukončení Služby, jejímž předmětem je ukládání dat na zařízeních Poskytovatele, všechna uložená data odstranit. Pokud tak Účastník neučiní, je Poskytovatel oprávněn všechna uložená data na náklady Účastníka odstranit.

12. VŠEOBECNĚ ZÁVAZNÉ PROCEDURY

(obecná ustanovení)

12.1 Zřízení Služby Poskytovatelem

12.1.1 Technická specifikace služby obsahuje nastavení parametrů příslušné Služby a ceny za zřízení a provoz Služby, pokud tyto informace nejsou uvedeny v jiné části Smlouvy.

12.1.2 Poskytovatel zřídí Službu na základě údajů uvedených ve Smlouvě, zejména v příslušné Technické specifikaci služby.

12.1.3 Zřízení Služby v termínech uvedených v Technické specifikaci služby je podmíněno tím, že Účastník:

- poskytl veškeré nezbytné informace anebo podklady pro zpracování Projektu, pokud je nutný,
- poskytl Poskytovateli veškerou nezbytnou součinnost, zejména zajistil prostředí pro instalaci koncových bodů nebo směrovacího zařízení a přesně a definitivně určil jejich umístění, a umožnil oprávněným osobám Poskytovatele přístup do prostor, kde budou zařízení umístěna,
- poskytl veškeré nezbytné podklady pro zajištění příslušných povolení, rozhodnutí, popř. vyjádření, pokud jsou nutná, jako např.:
- zajistil písemný souhlas majitele objektu a majitele vnitřních rozvodů s jejich instalací, pokud je nutný; pokud je Účastník zároveň vlastníkem nemovitosti, je podepsaná Smlouva, resp. Technická specifikace zároveň takovým souhlasem,
- poskytl veškeré nezbytné podklady a informace pro zpracování Projektu, pokud je nutný,
- zajistil písemné prohlášení subjektu, který má zřízenu příslušnou účastnickou stanici, pokud je takové prohlášení nutné k zabezpečení poskytování příslušné Služby,
- schválil Projekt, pokud byl zpracován.

12.1.4 Účastník je povinen uhradit veškeré nutné náklady spojené se zřízením příslušné Služby, které Poskytovatel vynaložil nebo které má vynaložit, zejména pak nesplní-li Účastník podmínky uvedené v předchozím článku 12.1.3 těchto Všeobecných obchodních podmínek, zvláště pak pokud Účastník neposkytne přiměřenou součinnost při zřízení Služby, není-li stanoveno jinak.

12.1.5 Po zprovoznění Služby Poskytovatel zpravidla vystaví předávací protokol Služby nebo dokument se stejným či obdobným významem („**Předávací protokol**“). Kontaktní osoba Účastníka prověří funkčnost Služby. Nepřevzetí Služby, resp. nepotvrzení či nepřijetí Předávacího protokolu Účastníkem nemá vliv na povinnost Účastníka hradit cenu zřízené či Účastníkem užité Služby. Pokud Účastník neposkytne do 10 (deseti) pracovních dnů součinnost nezbytnou pro převzetí Služby na základě Předávacího protokolu, bude Služba považována za převzatou uplynutím této lhůty.

12.1.6 Zařízení poskytnutá Účastníkovi Poskytovatelem formou pronájmu nebo výpůjčky jsou uvedena v Technické specifikaci služby a/nebo na Předávacím protokolu. Účastník se zavazuje, že zařízení pronajaté nebo vypůjčené od Poskytovatele nebude kamkoliv přemísťovat, nebude s ním jiným způsobem manipulovat a neposkytne jej třetí osobě bez předchozího písemného souhlasu Poskytovatele.

12.1.7 Dohodou mezi Účastníkem a Poskytovatelem může být na základě požadavku Účastníka povolen Účastníkovi přístup do objektu Poskytovatele. Účastník je povinen dodržovat pokyny Poskytovatele a provozní, požární a bezpečnostní řády objektů, ve kterých jsou pro příslušný objekt Poskytovatele stanoveny základní údaje pro běžný technický styk (odpovědná osoba, její adresa, telefonní číslo apod.), i ujednání o postupu případné opravy v případě vzniku závady v objektu Poskytovatele v mimopracovní době.

12.1.8 Plánovaný termín zřízení nebo změny Služby, uvedený v Technické specifikaci služby, platí pouze za předpokladu dodržení všech povinností Účastníka uvedených ve Smlouvě a zejména v příslušné Technické specifikaci služby.

12.1.9 Poskytovatel je oprávněn odmítnout uzavření nebo změnu TS, a to zejména z technických důvodů; pro vyloučení pochybností se stanoví, že Poskytovatel není povinen odmítnutí odůvodnit.

12.1.10 V případě, že se v průběhu realizace (nebo změny) Služby vyskytnou nepředvídatelné objektivní okolnosti, které znemožní Poskytovateli její realizaci nebo změnu požadovaným (dohodnutým) způsobem, za předpokládané náklady nebo v požadovaném (dohodnutém) termínu, jestliže nelze rozumně předpokládat, že by Poskytovatel takovou okolnost nebo její následky mohl s využitím rozumně požadovatelného úsilí odvrátit nebo překonat, je Poskytovatel povinen Účastníka o této situaci informovat a navrhnout případnou úpravu řešení. Je-li to nutné, Poskytovatel navrhne i případnou změnu ceny a termínu realizace tak, aby odpovídala změněnému řešení. Nedojde-li k oboustranně akceptovatelné dohodě o změně řešení (včetně dohody o změně ceny a termínu realizace), je Poskytovatel oprávněn formou písemného oznámení od realizace (nebo změny) Služby odstoupit. Žádné ze Smluvních stran v tomto případě nevzniká nárok na uplatnění jakékoli smluvní pokuty nebo náhrady újmy.

12.1.11 Vlastníkem dat uložených na jakýchkoli zařízeních je výhradně Účastník a nese veškerou odpovědnost za jejich obsah a soulad s právními předpisy. Poskytovatel nenese žádnou odpovědnost za kvalitu a obsah dat.

12.2 Změna parametrů Služby

12.2.1 Způsob objednání změny Služby může být stanoven ve Smlouvě.

12.2.2 Po zprovoznění změny Služby prověří Kontaktní osoba Účastníka funkčnost Služby. Kontaktní osoba Poskytovatele zpravidla vystaví Předávací protokol změny Služby.

12.2.3 Změna Služby je provedena dnem uvedeným v Předávacím protokolu změny Služby, nebo dnem písemného oznámení Poskytovatele o změně Služby, nebo dnem prvního využití změněné Služby podle toho, která skutečnost nastane dříve. Ustanovení článku 12.1.5 těchto Všeobecných obchodních podmínek se zde použije obdobně.

12.3 **Zvláštní postup uzavření nebo změny TS**

12.3.1 Technická specifikace služby může být uzavřena nebo změněna za využití prostředků elektronické komunikace, a to výlučně dále uvedeným způsobem.

12.3.2 Účastník doručí Poskytovateli elektronickou poštou zprávu, jejíž přílohou bude elektronická verze (ve formátu PDF) vyplněné a oprávněným zástupcem Účastníka vlastnoručně podepsané Technické specifikace služby (dále jen „**Objednávka**“), podle vzoru, který Poskytovatel předá Účastníkovi. Objednávka bude neodvolatelná a lhůta pro její akceptaci bude činit nejméně 10 (deset) pracovních dní ode dne jejího doručení Poskytovateli. Objednávku lze vystavit i jiným způsobem uvedeným ve Smlouvě.

12.3.3 Poskytovatel dle svého vlastního uvážení rozhodne, zda Objednávku akceptuje či nikoliv. Pokud se rozhodne Objednávku akceptovat, odešle Poskytovatel Účastníkovi elektronickou poštou nebo způsobem uvedeným ve

Smlouvě zprávu, jejíž přílohou bude Objednávka doplněná vlastnoručním podpisem oprávněného zástupce Poskytovatele, jinak odešle Účastníkovi oznámení, že Objednávku neakceptuje.

12.3.4 Technická specifikace služby bude uzavřena okamžikem, kdy bude Účastníkovi doručena Objednávka podepsaná oprávněným zástupcem Poskytovatele dle článku 12.3.3 těchto Všeobecných obchodních podmínek. Pokud došlo ke zřízení Služby dle Objednávky před uzavřením Technické specifikace služby, pak pro vyloučení pochybností Smluvní strany sjednávají, že se na Službu uplatní podmínky dle Technické specifikace služby již od okamžiku jejího zřízení.

12.3.5 K odeslání Objednávky je oprávněna výlučně oprávněná osoba Účastníka uvedená v Rámcové smlouvě, případně jiná osoba, jejíž identifikaci Poskytovateli oprávněná osoba Účastníka písemně sdělila.

12.3.6 Poskytovatel má právo požádat Účastníka o předložení originálu jakékoliv Objednávky nebo souhrnu Objednávek za předešlé období a Účastník je povinen vyžádanou Objednávku nebo Objednávky bez zbytečného odkladu Poskytovateli předat.

12.4 **Ukončení poskytované Služby**

12.4.1 Poskytování Služby je ukončeno dnem uplynutí doby trvání Smlouvy nebo příslušné TS, dnem uplynutí příslušné výpovědní doby, dnem odstoupení nebo dnem, na kterém se Smluvní strany dohodly.

12.4.2 Dnem ukončení jednotlivé Služby končí případná odpovědnost Poskytovatele za Služby a data související s ukončovanou Službou, není-li dohodnuto jinak.

(ustanovení týkající se pouze Služby ICT)

12.5 **Zřízení Služby Účastníkem**

12.5.1 V rámci Služeb typu cloud je Účastník oprávněn vytvářet si vlastní cloudové prostředky a související prostředí, maximálně však v rozsahu definovaném Smlouvou.

12.5.2 Náklady související se zřízením a provozem Služby je Účastník povinen uhradit. Ceny se řídí platným Ceníkem služeb, není-li stanoveno ve Smlouvě jinak.

12.5.3 Účastník je povinen informovat Poskytovatele o vytvoření nových cloudových prostředků a souvisejících prostředí provedených Účastníkem v přiděleném prostředí.

12.5.4 Účastník je povinen při vytváření vlastních virtuálních serverů v přiděleném prostředí Služby typu cloud zajistit implementaci odpovídajících Cloud Tools do každého takto vytvořeného virtuálního serveru. V případě porušení této povinnosti je takto vytvořený server vyjmut z podmínek stanovených v SLA Služby a SLA k němu není poskytováno.

12.5.5 V případě vytvoření virtuálního Serveru s nastaveným časovým omezením životnosti, nebo v případě ukončení provozu virtuálního serveru, Poskytovatel neodpovídá za škody způsobené ukončením provozu takového virtuálního serveru ani za ztrátu dat takto ukončeného serveru.

13. PODMÍNKY PRO INSTALACI A PROVOZ KONCOVÝCH BODŮ SLUŽBY

13.1 Účastník je povinen zajistit na svůj náklad potřebné provozní prostory a podmínky pro provoz zařízení Poskytovatele, souvisejících s poskytovanou Službou, pokud je v souvislosti s těmito Službami poskytnutí takových provozních prostorů potřebné. Tyto podmínky, uvedené dále v tomto článku, musí po celou dobu poskytování Služby odpovídat požadavkům Poskytovatele a nemohou být měněny bez jeho písemného souhlasu.

13.2 Účastník nesmí měnit bez osobní účasti nebo předchozího písemného souhlasu Poskytovatele nastavení, zapojení, umístění a prostorové uspořádání zařízení Poskytovatele v Lokalitě služby mezi Koncovými body služby proti stavu při zřízení Služby. Účastník je povinen učinit opatření zabraňující třetím osobám v manipulaci se zařízením Poskytovatele v Lokalitě služby.

13.3 Teplota v provozní místnosti nesmí klesnout pod +10 °C a nesmí překročit +35 °C ani při instalované tepelné zátěži 2000 W.

13.4 Vlhkost v provozní místnosti musí být v rozsahu 10 až 80 %, nekondenzující. Zařízení Poskytovatele nesmí být vystaveno působení zatékající ani stříkající vody a plynných ani kapalných chemikálií.

13.5 Prašnost v provozní místnosti musí odpovídat prostředí AB5 a AE1 podle ČSN 33 2000-5–51.

13.6 Pro provoz zařízení Poskytovatele Účastník na své náklady zajistí a bude poskytovat bezúplatně napájení ss. 48V/40A nebo stříd. 230V/10A na okruhu chráněném jističem, nebo napájení podle jiných požadavků uvedených případně v Projektu.

13.7 Veškeré elektrické rozvody musí mít doklad, že na nich byla provedena výstupní revize elektrických zařízení.

14. ODPOVĚDNOST ZA ŠKODU A NÁHRADA ŠKODY

14.1 Poskytovatel odpovídá pouze za skutečnou škodu, kterou Účastníkovi způsobil úmyslně nebo z hrubé nedbalosti.

14.2 Poskytovatel především neodpovídá za:

14.2.1 škodu, která vznikne jako důsledek překročení kapacitní meze, Poruchy, opravy nebo údržby infrastruktury, Sítě či její části,

14.2.2 škodu, která vznikne (i částečným) zaviněním Účastníka,

14.2.3 ušlý zisk ani nemajetkovou újmu,

14.2.4 jakékoliv škody způsobené Účastníkovi nebo Uživateli v důsledku výpadku sítě internet, opožděného dodání či omezení, porušení nebo ztráty dostupnosti, integrity či důvěrnosti dat, včetně osobních údajů.

14.3 Bez ohledu na jakékoli jiné ujednání v těchto Všeobecných obchodních podmínkách, v případě neposkytnutí Služby podle Smlouvy je odpovědnost Poskytovatele omezena pouze na povinnost urychleně odstranit závadu, přiměřeně snížit cenu, resp. vrátit neoprávněně účtované a zaplacené ceny. Poskytovatel tedy není povinen uhrazovat Účastníkům resp. Uživatelům Služby náhradu škody v důsledku neposkytnutí Služby nebo vadného poskytnutí Služby.

14.4 Škodu dle článku 14.1 těchto Všeobecných obchodních podmínek nahradí Poskytovatel ve výši skutečné škody. Částku vyčíslující škodu použije Poskytovatel nejprve k započtení svých splatných pohledávek vůči Účastníkovi. Pokud takové pohledávky neexistují nebo k pokrytí částky určené jako náhrada za škodu nepostačí, poskytne Poskytovatel Účastníkovi bezplatně Službu ve výši příslušné částky. Pouze v případě, že bude náhrada škody poskytnuta po skončení Smlouvy, bude tato náhrada vyplacena v penězích.

14.5 Účastník odpovídá za škodu, která vznikne Poskytovateli z jakéhokoliv důvodu na straně Účastníka nebo Uživatele, kterému Účastník úmyslně nebo z nedbalosti umožnil tuto škodu způsobit, a to v plném rozsahu.

14.6 Účastník je odpovědný Poskytovateli v plném rozsahu i za škodu způsobenou Uživatelem, kterému úmyslně nebo z nedbalosti umožnil užívání Služby.

14.7 Jakmile Účastník uzná nebo Poskytovatel doloží škodu, uhradí ji Účastník v plné výši do 30 (třiceti) kalendářních dnů od doručení výzvy k úhradě škody bankovním převodem na účet Poskytovatele.

15. SMLUVNÍ SANKCE

15.1 Ocitne-li se Účastník v prodlení s placením ceny za poskytnuté Služby nebo je-li v prodlení s placením ostatních peněžitých závazků dle Smlouvy, je Poskytovatel oprávněn účtovat mu ode dne následujícího po vzniku prodlení až do dne úplné úhrady smluvní pokutu ve výši 0,05 % z dlužné částky denně. Pro způsob úhrady smluvní pokuty se přiměřeně použijí ustanovení článku 6 těchto Všeobecných obchodních podmínek.

15.2 Smluvní pokuta může být stanovena rovněž v Ceníku služeb. Pro smluvní pokutu uvedenou v Ceníku služeb a/nebo sjednanou v jiné části Smlouvy shodně platí ustanovení článku 15.3 a 15.4 těchto Všeobecných obchodních podmínek.

15.3 Právo Poskytovatele na úhradu způsobené škody v celém rozsahu není nárokem na úhradu smluvní pokuty ani její úhradou jakkoliv dotčeno.

15.4 Smluvní pokuta bude Účastníkovi vyúčtována v nejbližší řádné faktuře za Služby a podmínky její splatnosti se budou řídit splatností této faktury. Pokud již nebude vystavována Účastníkovi žádná faktura za Služby, vystaví Poskytovatel na úhradu smluvní pokuty zvláštní fakturu. Ustanovení článku 6 těchto Všeobecných obchodních podmínek se uplatní obdobně.

16. OCHRANA OSOBNÍCH ÚDAJŮ ÚČASTNÍKŮ

16.1 Poskytovatel je oprávněn zpracovávat osobní údaje Účastníka, Uživatele a dalších osob, které bude evidovat v informačních a účetních systémech Poskytovatele, a užívat je v souladu s právním řádem České republiky, zejména v souladu s Obecným nařízením o ochraně osobních údajů a Zákonem o elektronických komunikacích.

16.2 Osobním údajem se rozumí jakákoliv informace týkající se identifikované nebo identifikovatelné fyzické osoby ve smyslu čl. 4 odst. 1 Obecného nařízení o ochraně osobních údajů („**Osobní údaje**“).

Poskytovatel jako správce Osobních údajů

16.3 Poskytovatel zpracovává Osobní údaje v postavení správce osobních údajů ve smyslu čl. 4 odst. 7 Obecného nařízení o ochraně osobních údajů při poskytování Služeb elektronických komunikací, a to v souladu se Zásadami zpracování osobních údajů pro zákazníky dle článku 16.4 těchto Všeobecných obchodních podmínek.

16.4 Poskytovatel vydal s účinností ke dni 25. 5. 2018 Zásady zpracování osobních údajů pro zákazníky a uživatele služeb společnosti České Radiokomunikace dle Obecného nařízení o ochraně osobních údajů (dále jen „**Zásady zpracování osobních údajů pro zákazníky**“), které jsou v aktuálním znění publikovány na internetových stránkách Poskytovatele: www.cra.cz/dokumenty-ke-stazeni.

16.5 Účastníkovi či dalším subjektům údajů ve smyslu čl. 4 odst. 1 Obecného nařízení o ochraně osobních údajů náleží práva subjektu údajů, která jsou vyjmenována v Zásadách zpracování osobních údajů pro zákazníky.

16.6 Poskytovatel jako správce Osobních údajů zpracovává poskytnuté údaje manuálně i automaticky, osobně (tj. prostřednictvím svých zaměstnanců a

dalších zákonných zástupců) nebo prostřednictvím dalších zpracovatelů (třetích osob) podle Zásad zpracování osobních údajů.

16.7 Poskytovatel je oprávněn Osobní údaje zpracovávat po nezbytně nutnou dobu pro účely uvedené v Zásadách zpracování osobních údajů pro zákazníky.

16.8 Pro účely efektivní komunikace s Účastníkem a případně pro účely plnění Smlouvy či zákonných povinností Poskytovatel v nezbytném rozsahu shromažďuje a zpracovává Osobní údaje kontaktních osob Účastníků a/nebo jiných subjektů údajů uvedených ve Smlouvě (např. Uživatelů, kteří jsou fyzickými osobami) či se jinak podílejících na plnění Smlouvy. Účastník se zavazuje tyto subjekty údajů o zpracování informovat a předat jim informace dostupné v Zásadách zpracování osobních údajů. Pro účely § 95 Zákona o elektronických komunikacích Poskytovatel prohlašuje, že neshromažďuje Osobní údaje pro vydání seznamu Účastníků, jehož účelem je vyhledávání podrobného kontaktu o osobě Účastníka.

16.9 Články 16.3 až 16.8 těchto Všeobecných obchodních podmínek se na Účastníka, který je právnickou osobou, uplatní jen v tom rozsahu, který odpovídá jeho povaze právnické osoby.

Poskytovatel jako zpracovatel Osobních údajů

16.10 V souvislosti s poskytováním Služeb ICT může Poskytovatel zpracovávat Osobní údaje v postavení zpracovatele osobních údajů ve smyslu čl. 4 odst. 8 Obecného nařízení o ochraně osobních údajů. V takovém případě se Poskytovatel a Účastník pro účely zpracování Osobních údajů ve smyslu čl. 28 Obecného nařízení o ochraně osobních údajů dohodli na následujících pravidlech zpracování Osobních údajů Poskytovatelem. Účastník prohlašuje, že je oprávněn předat Osobní údaje Poskytovateli ke zpracovávání. Ustanovení článku 16.10 až 16.15 těchto Všeobecných obchodních podmínek tvoří zpracovatelskou smlouvu podle čl. 28 Obecného nařízení o ochraně osobních údajů.

16.11 Poskytovatel bude zpracovávat veškeré Osobní údaje, které mu Účastník a/nebo Uživatel v souvislosti s příslušnými Službami poskytne („**Zákaznické údaje**“). Poskytovatel bude Zákaznické údaje zpracovávat v souladu s Obecným nařízením o ochraně osobních údajů a za účelem poskytování a zkvalitňování Služeb ICT Účastníkovi. V tomto smyslu se Poskytovatel zavazuje zejména, nikoliv však výlučně, k plnění následujících povinností v tomto rozsahu:

16.11.1 zpracovávat Zákaznické údaje podle doložených pokynů Účastníka, v rozsahu a v souladu s účelem, k němuž mají být Zákaznické údaje zpracovávány. Poskytovatel je povinen upozornit Účastníka bez zbytečného odkladu na nevhodnou povahu pokynů, jestliže Poskytovatel mohl tuto nevhodnost zjistit při vynaložení veškeré odborné péče. Poskytovatel je v takovém případě povinen pokyny provést pouze na základě písemného požadavku Účastníka,

16.11.2 zajistit, aby se osoby oprávněné zpracovávat Zákaznické údaje zavázaly k mlčenlivosti nebo aby se na ně vztahovala zákonná povinnost mlčenlivosti,

16.11.3 přijmout opatření k zabezpečení osobních údajů dle čl. 32 Obecného nařízení o ochraně osobních údajů,

16.11.4 dodržovat podmínky pro zapojení dalšího zpracovatele dle čl. 28 odst. 2 a 4 Obecného nařízení o ochraně osobních údajů, a to způsobem popsaným v článku 16.12 a 16.13 těchto Všeobecných obchodních podmínek,

16.11.5 zohlednit povahu zpracování, být Účastníkovi, který je správcem, nápomocen prostřednictvím vhodných technických a organizačních opatření, pokud je to možné, pro splnění správcovy povinnosti reagovat na žádosti o výkon práv subjektu údajů stanovených v čl. 12 až 22 Obecného nařízení o ochraně osobních údajů,

16.11.6 být Účastníkovi, který je správcem nápomocen při zajišťování souladu s povinnostmi podle čl. 32 až 36 Obecného nařízení o ochraně osobních údajů. Poskytovatel dále zohlední povahu zpracování a informací, jež má jako zpracovatel k dispozici,

16.11.7 v souladu s rozhodnutím Účastníka jako správce všechny Zákaznické údaje buď vymazat, nebo je vrátit Účastníkovi po ukončení poskytování Služeb spojených se zpracováním, a to způsobem popsaným v článku 16.15 těchto Všeobecných obchodních podmínek, a vymazat existující kopie, pokud právní předpisy neukládají jinou povinnost,

16.11.8 poskytnout Účastníkovi jako správci veškeré informace potřebné k doložení toho, že byly splněny povinnosti stanovené ve Smlouvě, a umožnit audity, včetně inspekcí, prováděné Účastníkem nebo jiným auditorem, kterého Účastník pověřil, a k těmto auditům přispět, v rozsahu blíže popsaném v článku 16.14 těchto Všeobecných obchodních podmínek,

16.11.9 upozornit Účastníka na nevhodnost pokynů týkajících se zpracování Zákaznických údajů, zejména tehdy, pokud by provedení takového pokynu vedlo k porušení Obecného nařízení o ochraně osobních údajů nebo jiného právního předpisu.

16.11.10 Poskytovatel zavedl technicko-organizační opatření pro ochranu Osobních údajů, včetně Zákaznických údajů. Tato opatření jsou popsána v Technickém a organizačním opatření ochrany osobních údajů, které je nedílnou součástí Smlouvy, jak je to uvedeno v článku 21.3 těchto Všeobecných obchodních podmínek.

16.12 Pokud Poskytovatel zapojí dalšího zpracovatele, aby provedl určité činnosti zpracování, musí být tomuto dalšímu zpracovateli uloženy na základě smlouvy stejné povinnosti na ochranu údajů, jaké jsou uvedeny ve Smlouvě, a to zejména poskytnutí dostatečných záruk, pokud jde o zavedení vhodných technických a organizačních opatření tak, aby zpracování splňovalo požadavky Obecného nařízení o ochraně osobních údajů či jiných právních předpisů. Neplní-li uvedený další zpracovatel své povinnosti v oblasti ochrany osobních údajů, odpovídá Účastníkovi za plnění povinností dotčeného dalšího zpracovatele i nadále plně Poskytovatel.

16.13 Seznam stávajících dalších zpracovatelů Poskytovatele je k dispozici na www.cra.cz/dokumenty-ke-stazeni (Poskytovatel může tuto adresu URL v budoucnu aktualizovat). Minimálně 14 dní před tím, než bude novému dalšímu zpracovateli poskytnut přístup k Zákaznickým údajům, Poskytovatel aktualizuje tento seznam a při jeho podstatné změně poskytne Účastníkovi mechanismus k obdržení upozornění na tuto aktualizaci a poskytne Účastníkovi příležitost vyslovit vůči takové změně námitky.

16.14 Poskytovatel prohlašuje, že získal bezpečnostní certifikáty, které jsou uvedeny www.cra.cz/spolecenska-odpovednost. Poskytovatel se zavazuje veškeré bezpečnostní procesy a jiné závazky dle těchto certifikátů dodržovat. Poskytovatel se rovněž zavazuje udržovat veškeré procesy aktuální a pravidelně procházet recertifikačním auditem. Pokud o to Účastník písemně požádá a zaváže se k zabezpečení důvěrnosti a ochrany předaných informací, Poskytovatel poskytne dostupné zprávy o auditu za účelem ověření, zda Poskytovatel plní své povinnosti v oblasti zabezpečení. Pokud bude Účastník požadovat jiný audit či inspekci, umožní je Poskytovatel (i) na základě odůvodněné písemné žádosti, ve které Účastník popíše a odůvodní, proč považuje výše uvedené audity a zprávy o auditech za nedostatečné z pohledu ochrany osobních údajů, a (ii) za podmínky, že audit neovlivní oprávněné zájmy Poskytovatele či dalších Účastníků a Uživatelů, a budou Poskytovateli poskytnuty dostatečné záruky pro ochranu obchodního tajemství a/nebo důvěrných informací.

16.15 Poskytovatel bude Osobní údaje třetích osob zpracovávat po dobu poskytování příslušné Služby a po ukončení poskytování této Služby budou Zákaznické údaje bez zbytečného odkladu zcela vymazány; tuto skutečnost bere Účastník uzavřením Smlouvy na vědomí.

17. ÚZEMNÍ VYMEZENÍ POSKYTOVANÉ SLUŽBY

17.1 Místo, kde je Služba poskytována, je uvedeno ve Smlouvě.

18. JINÁ ODPOVĚDNOST

18.1 Poskytovatel neodpovídá za obsah dat přenášených, zpracovávaných nebo ukládaných prostřednictvím Služby.

18.2 Účastník nebo Uživatel nemá nárok na úhradu výdajů nebo případnou náhradu újmy, která mu může vzniknout při změně čísla v důsledku změny číslovacího plánu či změny IP adres.

18.3 Poskytovatel neodpovídá za aktuálnost, pravdivost, zákonnost a soulad s morálními principy jakýchkoliv dat pocházejících ze sítě internet, popřípadě z jiných sítí nebo dat, která jsou předmětem poskytování Služby.

18.4 Poskytovatel je na základě příslušné smlouvy oprávněn poskytovat Účastníkovi produkty třetích stran a licence k nim (dále jen souhrnně „**Licencovaný produkt**“). Účastník smí Licencované produkty využívat výhradně pro sebe a to pouze způsobem, který mu příslušná licence umožňuje. Licenční podmínky pro Licencované produkty jsou dokumenty obsahující informace o podmínkách používání Licencovaného produktu a jsou dostupné v aktuální verzi na webových stránkách Licencovaného produktu. Licenční podmínky jsou na vyžádání dostupné i u Poskytovatele. Účastník smí využívat Licencované produkty výhradně jako součást Služby, jakékoli změny v rozsahu či způsobu využívání Licencovaného produktu může účastník provést, pouze pokud k nim je oprávněn dle příslušných licenčních podmínek a takovou změnu je povinen Účastník prokazatelně a včas oznámit Poskytovateli. Technická podpora k Licencovanému produktu je poskytována v rozsahu a způsobem stanoveným třetí stranou. Poskytovatel neodpovídá za žádné škody způsobené užíváním Licencovaného produktu. Účastník je povinen neprodleně po ukončení poskytování Služby, resp. smluvního vztahu s Poskytovatelem, příslušný Licencovaný produkt odstranit ze svých zařízení.

18.5 Účastník v plném rozsahu bez omezení odpovídá za újmu, která Poskytovateli vznikne z důvodu na straně Účastníka v souvislosti s Licencovaným produktem, zejména je pak povinen uhradit Poskytovateli jakoukoliv újmu, která Poskytovateli takto vznikne pro porušení kterékoliv z podmínek užívání Licencovaného produktu (anebo pro porušení těchto Všeobecných obchodních podmínek) ze strany Účastníka anebo Uživatele, kterému Účastník k Licencovanému produktu, v jakékoliv formě a jakýmkoliv způsobem, a to i nevědomě, umožnil přístup. Účastník se, mimo jiné, zavazuje uhradit Poskytovateli škodu ve smyslu sankcí anebo dalších finančních plnění zaplacených Poskytovatelem vlastníku/poskytovateli Licencovaného produktu z důvodu jiného počtu uživatelů Licencovaného produktu než nahlášeného Účastníkem, resp. nesprávně nahlášených či nenahlášených změn. Výše možných sankcí je uvedena v Licenčních podmínkách pro Licencované produkty, které jsou dostupné v aktuální verzi na webových stránkách Licencovaného produktu nebo na vyžádání u Poskytovatele.

19. ŘEŠENÍ SPORŮ MIMO SOUDNÍ NEBO SPRÁVNÍ ŘÍZENÍ

(obecná ustanovení)

19.1 Jakýkoli spor týkající se předmětu Smlouvy bude vyřešen v souladu s postupem řešení sporů uvedeným v tomto článku 19. těchto Všeobecných obchodních podmínek, ledaže z právních předpisů vyplývá způsob odlišný.

19.2 Za počátek vzniku sporu je pokládán den, kdy jedna Smluvní strana doručí druhé Smluvní straně oznámení o sporu, včetně konkrétního a přiměřeně podrobného popisu sporu, a pokud je to možné, přesného návrhu řešení.

19.3 Smluvní strany co nejdříve zahájí jednání – avšak nejpozději do 10 (deseti) pracovních dnů po doručení oznámení o sporu – s cílem dosažení urovnání záležitosti, jež je předmětem sporu. Tato jednání budou zpočátku vedena zástupci jmenovanými pro tento účel každou Smluvní stranou.

19.4 Pokud nebude při jednáních dosaženo dohody do 10 (deseti) pracovních dnů od zahájení jednání, projednají spor nejpozději do dalších deseti (10) pracovních dnů statutární orgány obou stran nebo jejich zmocněnci, pokud se Smluvní strany nedohodnou jinak.

19.5 O jednáních podle článků 19.3 a 19.4 těchto Všeobecných obchodních podmínek se pořizují písemné zápisy.

(ustanovení týkající se pouze Služby elektronických komunikací)

19.6 Nedojde-li k dohodě statutárních orgánů obou stran nebo jejich zmocněnců, předloží spor některá ze Smluvních stran, nebo obě Smluvní strany společně, neprodleně k rozhodnutí Úřadu, ledaže Zákon o elektronických komunikacích stanoví jinak.

(ustanovení týkající se pouze Služby ICT)

19.7 Nedojde-li k dohodě statutárních orgánů obou Smluvních stran nebo jejich zmocněnců, předloží spor věcně příslušnému soudu. Místní příslušnost soudu je v souladu s ust. § 89a zákona č. 99/1963 Sb., občanský soudní řád, v platném znění, stanovena dle adresy sídla Poskytovatele.

20. JEDNOSTRANNÁ ZMĚNA SMLUVNÍCH PODMÍNEK

(ustanovení týkající se pouze Služby elektronických komunikací)

20.1 Poskytovatel je v souladu se Zákonem o elektronických komunikacích oprávněn Smlouvu nebo jakoukoli její část změnit nebo do ní doplnit nové ustanovení, a to zejména pokud jde o rozsah, cenu, práva a povinnosti Smluvních stran a kvalitu Služeb. Poskytovatel je oprávněn Smlouvu nebo jakoukoli její část změnit nebo do ní doplnit nové ustanovení, zejména vyvstane-li rozumná potřeba takové změny nebo doplnění, například potřeba změnit či nově výslovně upravit určitá práva a povinnosti Smluvních stran v návaznosti na změnu právního předpisu, dostupných technologií, situace na trhu nebo obchodní politiky Poskytovatele. Poskytovatel informuje Účastníka o změnách smluvních podmínek nejpozději jeden (1) měsíc před nabytím účinnosti změn Smlouvy. V případech stanovených Zákonem o elektronických komunikacích informuje Poskytovatel Účastníka rovněž o jeho právu vypovědět závazek ze Smlouvy, aniž by mu vznikly jakékoli další náklady, jestliže s novými podmínkami Účastník nesouhlasí. Pokud Účastník takto závazek ze Smlouvy nevypoví, stává se nové znění Smlouvy závazným jako změna původně sjednané Smlouvy, a to s účinností ode dne uvedeného v příslušné změně Smlouvy nebo její části jako den nabytí účinnosti nového znění

20.2 Účastník má právo vypovědět závazek ze Smlouvy postupem dle článku 20.1 těchto Všeobecných obchodních podmínek pouze v případě, nejsou-li pro něj navrhované změny výhradně přínosné, nejsou-li čistě administrativní povahy a s neutrálními dopady, nebo pokud Smlouva nebyla změněna na základě změny právní úpravy nebo v případě změny Smlouvy v důsledku rozhodnutí Úřadu ukládajícím Poskytovateli provedení změny Smlouvy. V jiném případě Účastníkovi nevznikne právo Smlouvu takto vypovědět, nestanoví-li Zákon o elektronických komunikacích jinak.

(ustanovení týkající se pouze Služby ICT)

20.3 Poskytovatel je oprávněn tyto Všeobecné obchodní podmínky, Technický popis služby, SLA nebo Ceník služeb změnit nebo do nich doplnit nové ustanovení, a to zejména pokud jde o rozsah, cenu, práva a povinnosti Smluvních stran a kvalitu Služeb. Poskytovatel je oprávněn Všeobecné obchodní podmínky, příslušný SLA nebo Ceník služeb změnit nebo do nich doplnit nové ustanovení, zejména vyvstane-li rozumná potřeba takové změny nebo doplnění, například potřeba změnit či nově výslovně upravit určitá práva a povinnosti Smluvních stran v návaznosti na změnu právního předpisu, dostupných technologií, situace na trhu nebo obchodní politiky Poskytovatele. Znění změn a doplňků nebo úplné znění takto novelizovaných Všeobecných obchodních podmínek, Technického popisu služby, SLA nebo Ceníku služeb Poskytovatel zašle nebo oznámí Účastníkovi nejpozději jeden (1) měsíc před datem navrhované účinnosti takové novelizace způsobem sjednaným pro zasílání vyúčtování a uveřejní informaci o této změně v každé své provozovně a způsobem umožňujícím dálkový přístup. Pokud Účastník s navrženou novelizací Všeobecných obchodních podmínek, Technického popisu služby, příslušného SLA nebo Ceníku služeb nebude souhlasit, je oprávněn z tohoto důvodu Smlouvu vypovědět s účinností k datu účinnosti navrhované novelizace. Pokud Účastník takto Smlouvu nevypoví, stává se nové znění Všeobecných obchodních podmínek, Technického popisu služby, příslušného SLA nebo Ceníku služeb závazným pro uzavřenou Smlouvu jako změna původně sjednané Smlouvy, a to s účinností ode dne uvedeného v příslušné novelizaci Všeobecných obchodních podmínek, Technického popisu služby, příslušného SLA nebo Ceníku služeb jako den nabytí platnosti nového znění Všeobecných obchodních podmínek, Technického popisu služby, příslušného SLA nebo Ceníku služeb.

20.4 V případě, že se práva a povinnosti stran upravená Smlouvou změní přímo v důsledku změny právního předpisu, od něhož se nelze smluvně odchýlit, nepostupuje se podle článku 20.3 těchto Všeobecných obchodních podmínek. O takové změně bude Poskytovatel Účastníka informovat.

21. SPOLEČNÁ A ZÁVĚREČNÁ USTANOVENÍ

21.1 Za písemné se považuje právní jednání doručené poštou nebo kurýrem a dále právní jednání doručené elektronickou poštou ve formě s jednoznačnou identifikací podepisující osoby podle platných a účinných právních předpisů. Za písemné se považuje i doručení prostřednictvím e-mailu, pokud se na tom obě Smluvní strany výslovně dohodly ve Smlouvě.

21.2 Pokud se některá ustanovení Smlouvy ukážou jako neplatná, neúčinná, nebo se k nim ze zákona nebude přihlížet, nebude to mít vliv na platnost Smlouvy jako celku. Smluvní strany sjednají bez zbytečného prodlení nová ustanovení Smlouvy, která nahradí stávající ustanovení a která co nejlépe odpovídají původnímu účelu.

21.3 V případě rozporu ustanovení jednotlivých částí Smlouvy mají postupně přednost ustanovení jednotlivých částí Smlouvy podle tohoto pořadí:

21.3.1 číslované dodatky ke Smlouvě v pořadí od nejnovějšího k nejstaršímu,

21.3.2 Zvláštní ujednání (bylo-li sjednáno),

21.3.3 Technická specifikace služby,

21.3.4 SLA,

21.3.5 Rámcová smlouva,

21.3.6 Ceník služeb,

21.3.7 Technický popis služby,

21.3.8 Všeobecné obchodní podmínky

21.3.9 Technická a organizační opatření ochrany osobních údajů (přístupné v aktuálním znění na www.cra.cz/dokumenty-ke-stazeni).

21.4 Podpisem Smlouvy Účastník potvrzuje, že se s jednotlivými částmi Smlouvy uvedenými v článku 21.3 těchto Všeobecných obchodních podmínek seznámil, že s nimi souhlasí a bude dodržovat podmínky tam uvedené.

21.5 Český text Všeobecných obchodních podmínek a Technického popisu služby je závazný. Jakýkoliv překlad do cizího jazyka má pouze informativní charakter. Texty ostatních smluvních dokumentů jsou závazné v jazyku, ve kterém jsou podepsány.

21.6 Tyto Všeobecné obchodní podmínky jsou k dispozici v sídle Poskytovatele a na internetových stránkách Poskytovatele www.cra.cz.

21.7 Ustanovení § 1799 a § 1800 Občanského zákoníku se neuplatní.

21.8 Smlouva a zejména tyto Všeobecné obchodní podmínky se nevztahují na poskytování služby šíření rozhlasového a televizního vysílání, které je v celém rozsahu upraveno zvláštním smluvním ujednáním.

21.9 Tyto Všeobecné obchodní podmínky nabývají platnosti a účinnosti dnem 1. 1. 2022.

PŘÍLOHA Č. 5 SMLOUVY

Vzor Předávacího protokolu

Předávací protokol ke Smlouvě na poskytování služeb KIVS č. [BUDE DOPLNĚNO] (dále jen „Smlouva“)		MINISTERSTVO VNITRA ČESKÉ REPUBLIKY	
Předávané služby (KIVS ID):	*(dále jen „**Služby**“)*	***Termín předání Služeb:***	
Přítomni za Koncového uživatele:			
Přítomni za Poskytovatele:			
Přílohy:	*P1_PP_cislo_smlouvy_IČ_Poskytovatele.xlsx*		

Koncový uživatel potvrzuje, že Služby uvedené v příloze č. 1 tohoto Předávacího protokolu vyhovují parametrům sjednaným ve Smlouvě a jsou plně funkční. Koncový uživatel souhlasí se zahájením poskytování Služeb ke dni [BUDE DOPLNĚNO]. K uvedenému dni se Služby považují za řádně zřízené a předané.

Koncový uživatel potvrzuje, že Služby přebírané do provozu odpovídají, včetně všech parametrů, vítěznému Poptávkovému listu, který je nedílnou součástí výše uvedené Smlouvy. Poskytovatel potvrzuje, že vítězný Poptávkový list před předáním Služeb do provozu předložil Koncovému uživateli ke kontrole.

*V případě použití MW spoje pro účely poskytování Služeb je Poskytovatel povinen k tomuto Předávacímu protokolu připojit i kopii **Individuálního oprávnění k využívání rádiových kmitočtů od ČTÚ** pro všechny Služby uvedené v Příloze č. 1 tohoto Předávacího protokolu.*

Na důkaz souhlasu s obsahem tohoto Předávacího protokolu připojují výše uvedení zástupci Smluvních stran Smlouvy své podpisy.

V ……dne ……

Za Smluvní strany	Jméno	Podpis

PROTOKOL O PŘEDÁNÍ SLUŽEB

Poskytovatel:	*povinné pole*
Koncový uživatel:	*povinné pole*
Označení Služby:	*povinné pole*
Datum předání Služby:	*povinné pole*
Počet předaných Služeb v měsíci	*povinné pole*
Kód obchodního partnera	*nepovinné pole*

ID Služby Poskytovatele	KIVS ID	Prováděcí smlouva	Kód uživatele	IČ uživatele	Číslo PL	Doba trvání Služby	Kapacita	KÓD RUIAN lokality A	Lokalita A	Technologie lokality A	Číslo oprávnění ČTU	KÓD RUIAN lokality B	Lokalita B	Technologie lokality B	Číslo oprávnění ČTU	Datum zprovoznění

Koncový uživatel potvrzuje, že mu byla k užívání předána Poskytovatelem funkční Služba uvedená výše v tomto předávacím protokolu.
Koncový uživatel potvrzuje, že mu bylo umožněno funkčnost Služby otestovat, a že funkční Službu přebírá do provozu.

.....
Koncový uživatel
Jméno a příjmení

.....
Poskytovatel
Jméno a příjmení

.....
osoba odpovědná za technickou správnost
Jméno a příjmení

PŘÍLOHA Č. 6 SMLOUVY

Vzor SLA reportu

Kvalitativní ukazatelé Služeb včetně měsíčních slev při jejich nedodržení

MINISTERSTVO VNITRA ČESKÉ REPUBLIKY

Smluvní pokuta za nedodržení dostupnosti dle čl.11.2

Přehled poruchovosti (rok) Souhrn za všechny služby		Měsíc		č.j. *Smlouvy*			POSKYTOVATEL						
Lokalita	KIVS ID služby	Definované SLA (%)	název služby dle PL	číslo TT dohled Poskytovatele	Začátek závady	Konec závady	Doba nesoučinnosti (hod.)	Čistá délka poruchy (hod)	Popis závady	Druh závady	Vyjádření k nesoučinnosti závady	číslo TT dohled koncového uživatele	Odsouhlasení konce závady dohledem koncového uživatele
doplnit	doplnit						0,000	0,000					

REPORT		Období rok/měsíc		720				
Název KU					Měsíc			
Smluvní pokuta za nedodržení SLA					Období rok/měsíc			
KIVS ID	Definované SLA (%)	Skutečná hodnota SLA (%)	Nedostupnost služeb za období celkem (hod.)	Cena za poskytnuté služby (Kč) bez DPH	Nedodržení dostupnosti služeb (R)	Výše smluvní pokuty (%)	Výše smluvní pokuty (Kč) bez DPH	Poznámka
doplnit	0,00%	100,000%	0,000		-100,0%	100%	0,00	
					Celkem sleva z fakturace v Kč bez DPH:		*0,00*	

Pokud Poskytovatel ve vztahu k Službě poskytované dle Smlouvy Koncovému uživateli nesplní Kvalitativní ukazatel „dostupnost" tak, jak je tento vymezen v příslušném Poptávkovém listu, je Poskytovatel povinen uhradit Koncovému uživateli smluvní pokutu, jejíž výše je uvedena níže, a to i opakovaně za každé rozhodné období, v němž nedosáhl definované hodnoty. Dostupnost pro jednotlivé Služby je měřena na předávacím rozhraní Služby a bude vypočtena podle následujícího vzorce:

(M – N)/M) x 100

kde:

M – je měsíční období poskytování Služby (kalkulováno jako 30 dnů = 720 hodin)

N – je celková doba nedostupnosti Služby v uvedeném období M měřená v hodinách.

Hodnota dostupnosti		
Parametr - SLA	Definovaná minimální hodnota (R)	Výše smluvní pokuty
Dostupnost	*nejméně o 0,1% a méně než 0,2%*	*10%*
	0,2% a méně než 0,5%	*20%*
	0,5% a méně než 0,7%	*40%*
	0,7% a méně než 1%	*50%*
	1% a méně než 1,5%	*60%*
	1,5% a méně než 2%	*80%*
	z měsíční ceny dané Služby při poklesu SLA nejméně o 2%, je-li doba nedostupnosti dané Služby v rozhodném období kratší než 24 hodin,	*100%*

jednorázová smluvní pokuta ve výši 5.000 Kč za každých 24 hodin, po které byla daná Služba v rozhodném období nedostupná.

Při určení celkové doby nedostupnosti Služby nebudou brány v úvahu pro Poskytovatele nepříznivé hodnoty uvedené v čl. 5.1. Smlouvy

Smluvní pokuta za nesplnění povinnosti stanovené dle čl. 3.9; 3.10; 3.14 ; 5.1; 5.2; 5.3; 5.8; 6.4

KIVS ID	částka	čl. číslo
	0,00	0
	0,00	0
	0,00	0

Smluvní pokuta při nedodržení doby zavedení služby dle čl. 11.1

KIVS ID	Požadovaný termín zřízení	Skutečný termín zřízení	Nedostupnost služeb počet dnů	Cena za poskytnuté služby (Kč) bez DPH	Výše smluvní pokuty (Kč) bez DPH	Poznámka
			0		0,00	
					0,00	
					0,00	
			Celkem sleva z fakturace v Kč bez DPH:		*0,00*	

Doba zavedení služby	Smluvní pokuta
při prodlení do 3 pracovních dnů včetně	*5% z měsíční ceny dané Služby*
při prodlení 4-10 pracovních dnů včetně	*10% z měsíční ceny dané Služby*
při prodlení 11-28 pracovních dnů včetně	*20% z měsíční ceny dané Služby*
1 % z měsíční ceny dané Služby, počítáno od prvního dne prodlení, a to za každý pracovní den prodlení	*při prodlení 29 a více pracovních dnů*

CELKEM SMLUVNÍ POKUTY ke smlouvě č.j. za měsíc

Nedodržení SLA dle čl.11.2	KIVS ID	Sleva v Kč bez DPH	Poznámka
	doplnit	0,00	
Celkem sleva z fakturace v Kč bez DPH :		0,00	
Nesplnění povinnosti čl. č.3.9; 3.10; 3.14 ; 5.1; 5.2; 5.3; 5.8; 6.4	KIVS ID	Sleva v Kč bez DPH	
		0,00	
		0,00	
		0,00	
Celkem sleva z fakturace v Kč bez DPH :		0,00	
Porušení doby zavedení služeb dle čl.11.1	KIVS ID	Sleva v Kč bez DPH	
		0,00	
		0,00	
		0,00	
Celkem sleva z fakturace v Kč bez DPH :		0,00	
CELKEM sleva z fakturace v Kč bez DPH:		0,00	

PŘÍLOHA Č. 7 SMLOUVY

Vzor zápisu z jednání s Poskytovatelem

Zápis z jednání technické koordinační schůzky s Poskytovatelem služeb KIVS		MINISTERSTVO VNITRA ČESKÉ REPUBLIKY	
Zapsal/ a:		***Termín jednání:***	
Přítomni za Ministerstvo, popř. osoba určená Ministerstvem:			
Přítomni za Poskytovatele:			
Přílohy:	*1. Komunikační matice, 2. Fakturační údaje*		

Obsah jednání

1. Příprava migrací vysoutěžených služeb a následná realizace služeb pro [BUDE DOPLNĚNO] bude probíhat v následujících krocích:	*Centrální zadavatel a příp. Pověřující zadavatelé uzavřou s vítězným Poskytovatelem Smlouvu na poskytování služeb KIVS.*
	Poskytovatel ve spolupráci s Ministerstvem, popř. osobou určenou Ministerstvem MV zahájí přípravu migračního plánu vysoutěžených služeb.
2. Technické šetření a realizace služeb KIVS:	*Zde je nezbytné uvést, kdo se vedle zástupce vlastníka objektů zúčastní konkrétního technického šetření za stranu Centrálního zadavatele nebo Pověřujícího zadavatele, vč. odpovědné osoby za odsouhlasení realizace předávané služby, a to především za technickou správnost.* *Např. Kromě služeb se vedle zástupce vlastníka objektů (MV, PČR, GIBS, ZZMV) zúčastňuje též zástupce NAKIT – technický garant pro MV, který z hlediska KIVS odsouhlasuje předávané služby za technickou správnost (NAKIT – technický garant pro MV, zajišťuje provoz datových a hlasových služeb pro MV a PČR a má místní znalost z hlediska ukončení služeb i případně požadavků na umístění zařízení z hlediska plánovaných projektů).*
3. Projektová dokumentace („PD“):	*Poskytovatel na základě technických šetření předkládá v případě zásahu do objektu (instalace mikrovlnné technologie či instalace propojovacího kabelu uvnitř objektu) stručnou projektovou dokumentaci (PD) – ke schválení zástupci vlastníka objektu – **[BUDE DOPLNĚNO]** (v kopii na **[BUDE DOPLNĚNO]**). Pro udělení souhlasu vlastníka s realizací bude předávána předběžná PD bez specifikace mikrovlnné technologie, neboť ta bude zřejmá až následně - z rozhodnutí ČTU o přidělení kmitočtového pásma.*
4. Zajištění vstupů do objektů [BUDE DOPLNĚNO]:	*Z hlediska zajištění vstupů do objektů **[BUDE DOPLNĚNO]** je třeba ze strany Poskytovatele předem zaslat jmenný seznam pracovníků (popř. pracovníků poddodavatele) zástupci vlastníka objektů včetně čísla OP, popř. typ vozidla a SPZ, pokud je požadován vjezd vozidla do objektu.*
5. Harmonogram technických šetření a realizací:	*Harmonogram technických šetření a realizací zašle Poskytovatel e-mailem v dostatečném předstihu, tedy **[BUDE DOPLNĚNO]** před daným termínem na kontaktní osoby **[BUDE DOPLNĚNO]**. Příp. i s výměnou kontaktů na pracovníky Poskytovatele či jeho subdodavatele pro případnou koordinaci před výjezdem.*
6. Předávání služby do testovacího provozu:	*Zástupce **[BUDE DOPLNĚNO]** např. NAKIT – technický garant pro MV, se podepisuje na pracovní předávací protokol, který obsahuje všechny náležitosti PP Poskytovatele pouze za technickou správnost/funkčnost (datum, podpis technika např. NAKIT – technický garant pro MV, včetně uvedení čitelného jména a příjmení a kontaktu).*
7. Měřicí protokol:	*Ze strany Poskytovatele bude zajištěn pro každou předávanou službu Měřící protokol (s výjimkou všech hlasových služeb, HTS + ADSL, internet asymetrický) a následně po realizaci bude elektronicky zaslán na kontaktní osoby **[BUDE DOPLNĚNO]** (např. vedoucí pracoviště NAKIT – technický garant pro MV daného regionu).*
8. Souhrnný předávací protokol služeb:	*Souhrnný předávací protokol služeb mezi Poskytovatelem a **[BUDE DOPLNĚNO]** např. MV podepisují smluvní strany (a za technickou správnost připodepisuje zástupce **[BUDE DOPLNĚNO]** např. NAKIT – technický garant pro MV. V souhrnném předávacím protokolu musí být ze strany Poskytovatele uvedená použitá technologie. Podepsané souhrnné předávací protokoly určenými stranami budou přílohou prvních vystavených faktur pro jednotlivá období.*
9. Fakturace služeb:	*Na základě Předávacího protokolu podepsaného ze strany Poskytovatele a **[BUDE DOPLNĚNO]** Poskytovatel zahájí zpoplatnění realizovaných služeb do smluvních podmínek. Poskytovatel dle čl. 3.14 Smlouvy před vystavením daňového dokladu doručí*

	Koncovému uživateli podklad pro vyúčtování ceny za Služby poskytnuté Koncovému uživateli v uplynulém zúčtovacím období. Koncový uživatel zašle Poskytovateli nejpozději do tří pracovních dnů zpět připomínky k případné nápravě.
10. Převedení provozu na předanou službu:	*Převedení provozu na předanou službu (dle bodu 5) provede **[BUDE DOPLNĚNO]** např. NAKIT – technický garant pro MV, dle možností bezodkladně, aby v období souběhu byl prostor na dořešení případných problémů. **[BUDE DOPLNĚNO]** např. NAKIT při převedení provozu na nového poskytovatele předá informaci o této změně na Helpdesk **[BUDE DOPLNĚNO]** např. MV a povede evidenci o již realizovaných službách. Nicméně je domluveno, že služby, které budou zprovozněny v průběhu výpovědního období původních služeb, budou placeny ze strany **[BUDE DOPLNĚNO]** např. MV až po uplynutí termínu výpovědi (byť už na ně byl převeden provoz), aby nebyla daná služba tzv. „placena dvakrát“.*
11. Upřesnění kontaktních osob	***[BUDE DOPLNĚNO]** nebo se zde odkázat na přílohu “Komunikační matice”*
12. Ostatní:	*1. Pro splnění požadované dostupnosti 99,5% (dle podmínky uvedené v KL služby např. služby Data Ethernet) je ze strany Poskytovatele nezbytné pro všechny služby žádat ČTU o přidělení pásma, aby později nedošlo ke sporům.*
	*2. Po přechodu na nové služby a potřebě Poskytovatele zajistit servisní okno na poskytované službě, je tento požadavek třeba vyžádat e-mailem na Helpdesku **[BUDE DOPLNĚNO].***
	3. Poskytovatel pravidelně každý měsíc zašle report dodržení stanoveného SLA, po odsouhlasení případné sankce za nedodržení SLA, budou fakturované vždy příslušnému Koncovému uživateli.

*** Text vyznačen zelenou kurzívou je textem pomocným, lze jej použít, měnit dle potřeb nebo smazat.**

Seznam úkolů

#	Úkol	Zodpovědnost	Termín splnění	Stav

*** Číslování úkolů je tvořeno, pořadím úkolu a datem konání jednání (např. 01_0401 první úkol ze dne 4. 1. 2016).**

*** Pole Stav může nabývat – nový, probíhá, splněno**

V ……dne ……

Za Smluvní strany	Jméno	Podpis

PŘÍLOHA Č. 8 SMLOUVY

Vzor Prohlášení Poskytovatele o poddodávce

PROHLÁŠENÍ POSKYTOVATELE

KE SMLOUVĚ NA POSKYTOVÁNÍ SLUŽEB KIVS – **KTS**

č.j. **KRPK-54516/ČJ-2024-1900IT**

Společnost **[BUDE DOPLNĚNO]**, se sídlem: **[BUDE DOPLNĚNO]**, IČ: [**BUDE DOPLNĚNO**], DIČ: [**BUDE DOPLNĚNO**], zapsaná v obchodním rejstříku u [**BUDE DOPLNĚNO**], oddíl [**BUDE DOPLNĚNO**], vložka [**BUDE DOPLNĚNO**], zastoupená: [**BUDE DOPLNĚNO**] na základě plné moci ze dne **[BUDE DOPLNĚNO**] (dále jen „**Poskytovatel**“) **prohlašuje že,**

v souladu s článkem 8. 2 smlouvy je společnost **[BUDE DOPLNĚNO]**, se sídlem: **[BUDE DOPLNĚNO]**, IČ: [**BUDE DOPLNĚNO**], DIČ: [**BUDE DOPLNĚNO**], poddodavatelem při dodávce předmětu plnění v rámci výše uvedené Smlouvy dle specifikace přístupové technologie uvedené v Příloze č. 1 prohlášení.

V [BUDE DOPLNĚNO] dne ……..

Jméno: [BUDE DOPLNĚNO]
Funkce: [BUDE DOPLNĚNO]
Datum: [BUDE DOPLNĚNO]
Místo: [BUDE DOPLNĚNO]

PŘÍLOHA Č. 9 SMLOUVY

Informace o zpracování osobních údajů

Informace o zpracování osobních údajů

Česká republika – Ministerstvo vnitra, se sídlem Nad Štolou 3, 170 34 Praha 7, IČ: 00007064, ID datové schránky: 6bnaawp (dále jen „**správce**“), tímto informuje fyzické osoby, které zastupují účastníka zadávacího řízení na dílčí veřejnou zakázku zadávanou v rámci dynamického nákupního systému: „Poskytování služeb KIVS - 2017 - 2041“ (dále jen „**subjekty údajů**“), o způsobu a rozsahu zpracování osobních údajů ze strany správce, včetně rozsahu práv subjektů údajů souvisejících se zpracováním jejich osobních údajů.

1. Jaké osobní údaje o Vás správce zpracovává?

Správce o Vás zpracovává v souladu s nařízením Evropského parlamentu a Rady (EU) 2016/679 ze dne 27. dubna 2016 o ochraně fyzických osob v souvislosti se zpracováním osobních údajů a o volném pohybu těchto údajů a o zrušení směrnice 95/46/ES (obecné nařízení o ochraně osobních údajů; dále jen „**Nařízení**“) a dále v souladu s relevantními vnitrostátními právními předpisy v oblasti ochrany osobních údajů tyto osobní údaje:

- *adresní a identifikační údaje* (*jméno a příjmení, telefonní číslo, e-mailová adresa, funkce či pracovní pozice);*
- *obrazový záznam získaný z provozu kamerových systémů se záznamem (v případě, že subjekt údajů navštíví sídlo správce či některé z jeho pracovišť).*

Správce zpracovává osobní údaje pouze v souladu s níže uvedenými účely a v rozsahu a po dobu nezbytnou pro naplnění těchto stanovených účelů.

2. K jakým účelům a na základě jakých právních titulů správce Vaše osobní údaje zpracovává?

a) Provedení zadávacího řízení a uchovávání dokumentace o zadávacím řízení

- Zpracování osobních údajů v rozsahu – *jméno a příjmení, telefonní číslo, e-mailová adresa, funkce či pracovní pozice* – je nezbytné pro účely splnění právní povinnosti správce spočívající v provedení zadávacího řízení za účelem uzavření smlouvy na poskytování služeb s vybraným dodavatelem a uchovávání dokumentace o zadávacím řízení; tyto povinnosti vyplývají pro správce ze zákona č. 134/2016 Sb., o zadávání veřejných zakázek, ve znění pozdějších předpisů.

b) Uzavření smlouvy na poskytování služeb

- Zpracování osobních údajů v rozsahu – *jméno a příjmení, telefonní číslo, e-mailová adresa, funkce či pracovní pozice* – je nezbytné pro účely oprávněného zájmu správce, který spočívá v jednání o uzavření nebo změně smlouvy na poskytování služeb s vybraným dodavatelem na základě provedeného zadávacího řízení a pro následné plnění takové smlouvy na poskytování služeb.

c) Ochrana práv správce v případě sporu

- Zpracování osobních údajů v rozsahu – *jméno a příjmení, telefonní číslo, e-mailová adresa, funkce či pracovní pozice* – je nezbytné pro účely oprávněného zájmu správce

spočívajícího v zajištění ochrany práv správce pro případ eventuálního sporu s vybraným dodavatelem, s nímž správce uzavřel smlouvu na poskytování služeb.

d) Ochrana osob a majetku v prostorech správce

- Zpracování osobních údajů v rozsahu – *obrazový záznam získaný z provozu kamerových systémů se záznamem, které jsou umístěny v prostorách sídla správce nebo některého z jeho pracovišť* – je nezbytné pro účely oprávněného zájmu správce a třetích osob, spočívajícího v zajištění ochrany života a zdraví osob a majetku správce i třetích osob.

3. Kdo všechno bude mít k Vašim osobním údajům přístup?

Osobní údaje jsou pro zajištění výše popsaných účelů zpracovávány zejména zaměstnanci správce. Přístup k Vašim osobním údajům má pouze omezený rozsah zaměstnanců, kteří jsou povinni dodržovat interní předpisy správce o zpracování osobních údajů, které byly přijaty v souladu s obecně závaznými právními předpisy. Zaměstnanci jsou povinni zachovávat mlčenlivost o osobních údajích.

Vaše osobní údaje mohou být zpracovávány také smluvními partnery správce. Smluvní partnery, kteří mohou zpracovávat Vaše osobní údaje, si správce pečlivě vybírá a svěří osobní údaje pouze těm partnerům, kteří poskytují dostatečné záruky zajištění vhodných technických a organizačních opatření, aby nemohlo dojít zejména k náhodnému nebo protiprávnímu zničení, ztrátě, pozměňování nebo neoprávněnému zpřístupnění předávaných, uložených nebo jinak zpracovávaných osobních údajů.

<u>Subjekty, které mohou mít přístup k Vašim osobním údajům, jsou či v budoucnu mohou být</u>:

- Národní agentura pro komunikační a informační technologie, s. p., IČ: 04767543, sídlem: Kodaňská 1441/46, 101 00 Praha 10 – Vršovice, která je pro správce zpracovatelem osobních údajů;
- osoby, kterým mohou být v souvislosti s plněním jejich smluvní povinnosti vůči správci Vaše osobní údaje poskytnuty (např. advokáti, auditoři);
- osoby, které pro správce zajišťují technický provoz určité služby, či provozovatelé technologií, které správce pro tyto služby využívá;
- osoby, které zajišťují ochranu osob a majetku správce prostřednictvím kamerových systémů se záznamem.

V případě, že tak stanoví zákon, je správce povinen předávat Vaše osobní údaje orgánům veřejné moci.

Při zpracování Vašich osobních údajů nedochází k předávání osobních údajů do třetích zemí.

4. Po jak dlouhou dobu správce Vaše osobní údaje zpracovává?

- Vaše osobní údaje bude správce zpracovávat po dobu realizace smluvního vztahu s vybraným dodavatelem na základě uzavřené smlouvy na poskytování služeb, a dále po dobu nezbytně nutnou pro zajištění vzájemných práv a povinností vyplývajících ze smlouvy na poskytování služeb pro účely oprávněných zájmů správce.

- V případě plnění právních povinností zpracovává správce Vaše osobní údaje po dobu stanovenou příslušnými právními předpisy.
- Při zpracování Vašich osobních údajů prostřednictvím kamerových systémů jsou kamerové záznamy uchovávány maximálně po dobu 7 kalendářních dní. V případě, že Vaše osobní údaje jsou zachyceny na kamerovém záznamu, který je nezbytné využít k řešení protiprávního jednání či jiného bezpečnostního incidentu, budou Vaše osobní údaje spolu se záznamem zpracovávány až do doby předání záznamu orgánům činným v trestním řízení.
- Vaše osobní údaje, pro jejichž zpracování již pominul účel, nebo uplynula doba, po kterou mohou být tyto osobní údaje zpracovávány, budou bezodkladně a nevratně zlikvidovány.

5. Jaká máte práva ve vztahu ke zpracování Vašich osobních údajů správcem?

Ve vztahu k Vašim osobním údajům máte jako subjekt údajů následující práva:

- **Právo na přístup k osobním údajům** (právo požadovat informaci, zda osobní údaje, které se Vás týkají, jsou či nejsou správcem zpracovávány, a pokud je tomu tak, máte právo získat přístup k těmto osobním údajům a k dalším informacím dle čl. 15 Nařízení);
- **Právo na opravu** (právo požadovat, aby správce bez zbytečného odkladu opravil nepřesné osobní údaje, které se Vás týkají, nebo aby doplnil neúplné osobní údaje);
- **Právo na výmaz** (právo požadovat, aby správce Vaše osobní údaje bez zbytečného odkladu vymazal, mj. pokud osobní údaje již nejsou potřebné pro účely, pro které byly shromážděny, nebo pokud jsou osobní údaje zpracovávány protiprávně);
- **Právo na omezení zpracování** (právo požadovat, aby správce omezil zpracování, mj. v případě, že z důvodu uplatnění práva na opravu správce ověřuje správnost údajů, nebo pokud by osobní údaje byly zpracovávány protiprávně, ale nechcete provést jejich výmaz, nebo pokud již pominul účel zpracování, ale Vy osobní údaje požadujete pro určení, výkon nebo obhajobu právních nároků);
- **Právo na námitku** (toto právo Vám náleží jen za předpokladu, že zpracování osobních údajů je nezbytné pro účely oprávněných zájmů správce nebo třetích osob – jedná se o právo požadovat, aby správce přestal zpracovávat Vaše osobní údaje, pokud neprokáže závažné oprávněné důvody pro zpracování, které převažují nad Vašimi zájmy nebo právy a svobodami, nebo pro určení, výkon nebo obhajobu právních nároků
- **Právo obrátit se svým podnětem či stížností na Úřad pro ochranu osobních údajů**.

6. Jak můžete správce kontaktovat?

V případě jakéhokoli dotazu ke zpracování Vašich osobních údajů či uplatnění výše uvedených práv se můžete obrátit na správce osobně či písemně.

Kontaktní osoba správce:

adresa: Ministerstvo vnitra, náměstí Hrdinů 1634/3, 140 21 Praha 4

7. Pověřenec pro ochranu osobních údajů

Pověřenec pro ochranu osobních údajů přijímá dotazy a žádosti subjektu údajů související se zpracováním jeho osobních údajů a s výkonem jeho práv podle Nařízení.

Kontaktní údaje pověřence pro ochranu osobních údajů:

[redacted]

adresa: Ministerstvo vnitra, Nad Štolou 3, 170 34 Praha 7 – Letná

[redacted]

Záznam o seznámení se s obsahem dokumentu s názvem: Informace o zpracování osobních údajů

Níže uvedené osoby tímto čestně prohlašují, že se seznámily se zněním Informace o zpracování osobních údajů správce: Česká republika – Ministerstvo vnitra, se sídlem Nad Štolou 3, 170 34 Praha 7, IČ: 00007064, pro účely provedení zadávacího řízení na dílčí veřejnou zakázku zadávanou v rámci dynamického nákupního systému: „Poskytování služeb KIVS - 2017 - 2041“

Název: České Radiokomunikace a.s **IČ:** 24738875 **Sídlo:** Skokanská 2117/1, Břevnov			
Jméno a příjmení	**Funkce/pracovní pozice**	**Datum**	**Podpis**

PŘÍLOHA Č. 10 SMLOUVY

Plná moc k uzavření Smlouvy

PLNÁ MOC

České Radiokomunikace a.s.,
se sídlem Skokanská 2117/1, Břevnov, 169 00 Praha 6, Česká republika,
IČO: 247 38 875,
zapsaná v obchodním rejstříku vedeném Městským soudem v Praze, oddíl B, vložka 16505, (dále jen „Společnost"), zastoupená Stevenem Christopherem Marshallem, předsedou představenstva Společnosti, tímto uděluje plnou moc

[redacted]
zaměstnanci Společnosti na pracovním místě Generální ředitel (CEO), (dále jen „Zmocněnec"),

aby v souladu s příslušnými ustanoveními českého práva zastupoval Společnost
(i) ve vztahu ke stávajícím či potenciálním dodavatelům i zákazníkům Společnosti v oblasti podpory prodeje a marketingu a nákupu externí konektivity a
(ii) v dalších smluvních záležitostech,
a aby za Společnost v nadepsaných záležitostech činil kroky a právní jednání (s níže uvedenými limity), a to i v případě, kdy právní jednání (např. podepisovaná smlouva) podléhá, byť jen v části, zákonu č. 412/2005 Sb., o ochraně utajovaných informací a o bezpečnostní způsobilosti, ve znění pozdějších předpisů.

Jakékoli právní jednání může Zmocněnec učinit pouze pokud jednotlivé právní jednání založí nebo může založit povinnost Společnosti poskytnout peněžité plnění, jehož výše by v jakémkoli jednotlivém případě či v součtu nepřesáhla částku/hodnotu 50.000.000,- Kč (slovy: padesát milionů korun českých) bez případné DPH (či ekvivalent v jakékoli jiné měně). Takové právní jednání je Zmocněnec oprávněn učinit samostatně, a to i v případě, že je jakékoli třetí osobě Společností

POWER OF ATTORNEY

České Radiokomunikace a.s.,
with its registered office at Skokanská 2117/1, Břevnov, 169 00 Prague 6, Czech Republic,
Company ID: 247 38 875,
registered in the Commercial Register kept by the Municipal Court in Prague, Section B, Insert 16505, (hereinafter the "Company"), represented by Steven Christopher Marshall, Chairman of the Board of Directors of the Company, hereby grants a power of attorney to

[redacted]
Employee of the Company in the position of CEO (hereinafter "Agent"),

to represent the Company
(i) in relation to existing or potential suppliers and customers of the Company in the area of sales and marketing support and the purchase of external connectivity and
(ii) in other contractual matters,
in accordance with the relevant provisions of Czech law and to take steps and legal actions on behalf of the Company in these matters (with the limits below), even in the event that the legal action (for example, a signed contract) is subject, even in part, to Czech Act No. 412/2005 Coll., on the protection of classified information and on security clearance, as amended.

The Agent may take any legal action only if the individual legal action establishes or may establish an obligation for the Company to provide cash performance, the amount of which in any individual case or in total would not exceed the amount / value of CZK 50,000,000 (in words: fifty million Czech crowns) without any VAT (or equivalent in any other currency). The Agent entitled to take such legal action independently, even if another power of attorney is issued to any other agent by the Company in the same or similar extent as this power of attorney.

vydána plná moc ve stejném nebo obdobném rozsahu jako je tato plná moc.

Zmocněnec je dále pověřen jménem Společnosti samostatně přijímat a doručovat dokumenty ve výše uvedených záležitostech, a dále je Zmocněnec oprávněn jednat v rámci jakýchkoli správních řízení jménem Společnosti.

Zmocněnec není oprávněn ustavit si za sebe zástupce na základě této plné moci.

Zmocněnec není oprávněn na základě této plné moci uznávat závazky či dluhy, poskytovat, vystavovat, měnit, rušit či přijímat směnky nebo ručení.

Tato plná moc je udělena na dobu určitou do 31. prosince 2026. Tato plná moc může být kdykoliv ukončena písemným odvoláním ze strany Společnosti (z jakéhokoli důvodu nebo bez uvedení důvodu pro její odvolání) nebo písemnou výpovědí ze strany Zmocněnce.

Tato plná moc neruší ani neomezuje jiné případné samostatné plné moci.

V případě rozporu mezi českou a anglickou verzí této plné moci má přednost česká jazyková verze.

The Agent is also authorized to act on behalf of the Company to independently receive and deliver documents in the above matters, and the Agent is further authorized to act in any administrative proceedings on behalf of the Company.

The agent is not entitled to appoint a representative on the basis of this power of attorney.

The Agent is not entitled on behalf of this power of attorney to recognize obligations or debts, provide, issue, change, cancel or accept bills of exchange or guarantees.

This power of attorney is granted for a definite period until 31 December 2026. This power of attorney may be terminated at any time by written appeal by the Company (for any reason or without giving a reason for its appeal) or by written notice from the Agent.

This power of attorney does not terminate or limit any other possible existing powers of attorney.

In the event of a conflict between the Czech and English versions of this power of attorney, the Czech language version shall prevail.

V/In Praze/Prague dne/on 15. února 2024 / February 15, 2024

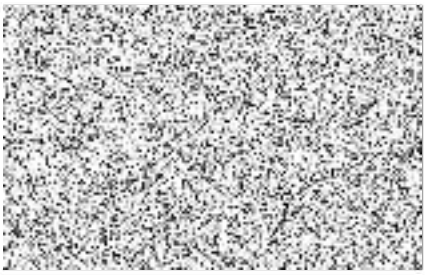

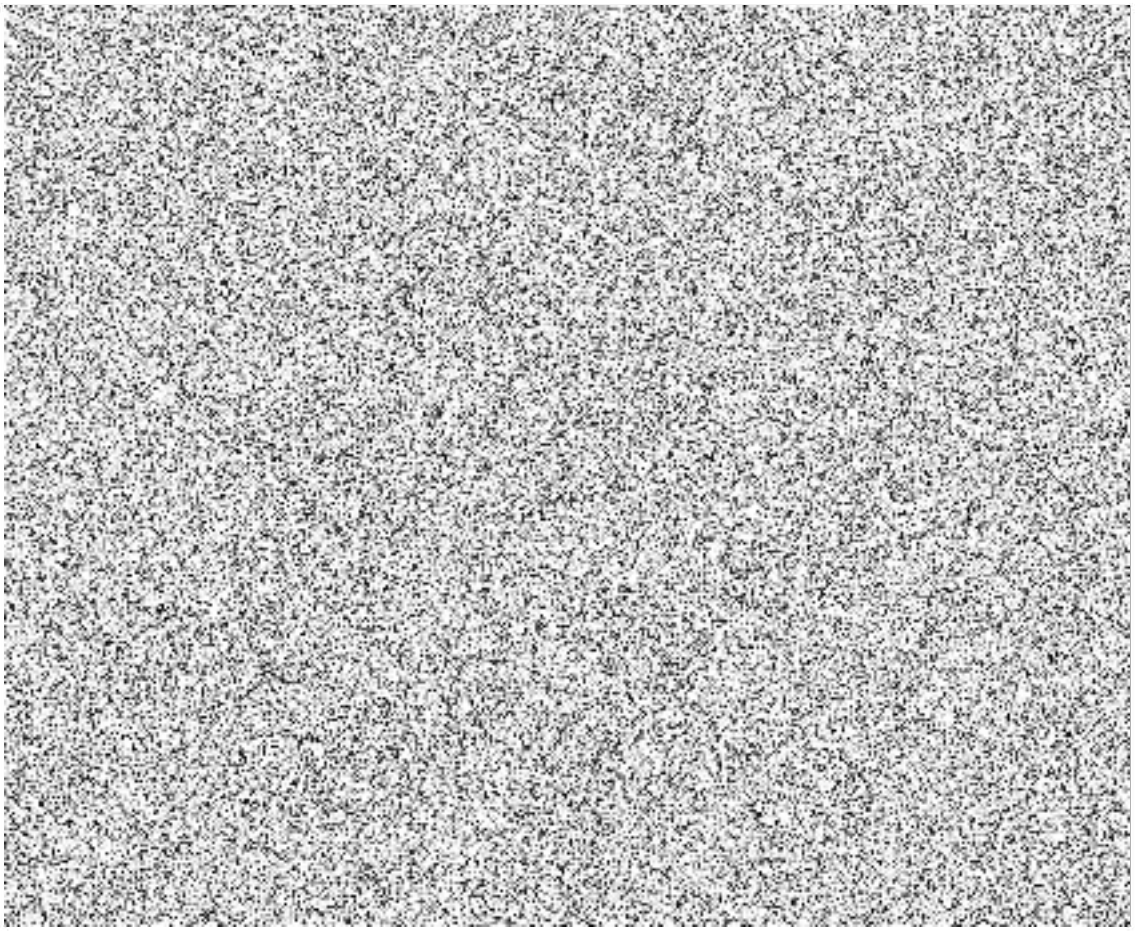

Doložka z konverze dokumentu do elektronické podoby – z moci úřední

Dokument 163369933-472587-240306111110.pdf vznikl převedením listinného dokumentu do elektronického dokumentu pod pořadovým číslem **163369933-472587-240306111110**. Vzniklý dokument obsahem odpovídá vstupnímu dokumentu. Počet stran dokumentu: **3**

Vstup neobsahoval viditelný prvek, který nelze plně přenést na výstup.

Konverzi provedl subjekt: [redacted]

Pracoviště: [redacted]

Datum vyhotovení: **06.03.2024**

Jméno a příjmení osoby, která konverzi provedla: [redacted]

Poznámka:

Konverzí dokumentu se nepotvrzuje správnost a pravdivost údajů obsažených v dokumentu a jejich soulad s právními předpisy. Kontrolu doložky lze provést v centrální evidenci doložek na adrese https://www.czechpoint.cz/overovacidolozky .

163369933-472587-240306111110