



Realizační smlouva

uzavřená dle § 2586 a násl. zákona č. 89/2012 Sb., občanský zákoník, ve znění pozdějších předpisů

SMLUVNÍ STRANY

Objednatel: Správa Národního parku Šumava
sídlo: 1. máje 260/19, 385 01 Vimperk
zastoupení: [REDACTED]
IČO: 00583171
DIČ: CZ 00583171
bankovní spojení: [REDACTED]
číslo účtu: [REDACTED]
kontaktní adresa: 1. máje 260/19, 385 01 Vimperk

(Objednatel je příspěvkovou organizací Ministerstva životního prostředí České republiky)
(dále jen „Objednatel“)

a

Zhotovitel: Lenka Kovaříková
sídlo/bydliště: [REDACTED] Klatovy V, 339 01
zastoupený:
IČO: 08321655
[REDACTED]
Zápis v OR:

(dále jen „Zhotovitel“)

uzavírají na základě veřejné zakázky realizované v rámci zavedeného dynamického nákupního systému s názvem „DNS_Péče o nelesní ekosystémy na území NP a CHKO Šumava“_Kategorie A – Seč křovinořezem“ níže uvedeného dne, měsíce a roku tuto Realizační smlouvu





1. PŘEDMĚT SMLOUVY

- 1) Tato smlouva byla uzavřena na základě výsledku veřejné zakázky s názvem „**Minitendr NP A 41/2024_Knížecí Pláně - Seník**“ zadávaná v zavedeném dynamickém nákupním systému s názvem „DNS_Péče o nelesní ekosystémy na území NP a CHKO Šumava“_Kategorie A – Seč křovinořezem“ (dále jen „veřejná zakázka“) objednatel jako zadavatelem ve smyslu zákona č. 134/2016 Sb., o zadávání veřejných zakázek, neboť nabídka zhotovitele byla vyhodnocena jako ekonomicky nejvýhodnější.
- 2) Předmětem této smlouvy je sjednání konkrétních podmínek plnění, které nejsou stanoveny všeobecnými obchodními podmínkami, které tvořily přílohu zadávací dokumentace k zavedení DNS.
- 3) Zhotovitel se zavazuje, že pro Objednatele provede na svůj náklad a nebezpečí a řádně a včas předá dílo v souladu s požadavky zadávací dokumentace, resp. výzvy k podání nabídky v zadávacím řízení pro zadání veřejné zakázky na základě zavedeného dynamického nákupního systému, jejímž výsledkem je tato realizační smlouva.
- 4) Zhotovitel se zavazuje pro předmět plnění této realizační smlouvy využít minimálního vybavení k plnění předmětu této smlouvy a doklady nutné k realizaci jednotlivých činností v souladu s výzvou k podání nabídek a Podrobnou specifikací díla, která tvoří Přílohu A této smlouvy. Porušením zavazující podmínky zhotovitel bere na vědomí, že hrubě poruší tuto realizační smlouvu a vystavuje se sankci dle článku 8 odst. 3 Všeobecných obchodních podmínek.
- 5) Zhotovitel se zavazuje pro předmět plnění této realizační smlouvy využít jen poddodavatele a zaměstnance, které uvedl ve svém seznamu poddodavatelů a zaměstnanců v žádosti o účast na zavedení předmětné kategorie DNS. V případě, že z objektivních důvodů není schopen takovými poddodavateli a zaměstnanci, tuto realizační smlouvu realizovat a zároveň potřebuje pro realizaci předmětu plnění této smlouvy využít jiných poddodavatelů nebo zaměstnanců, které neuvedl v seznamu poddodavatelů a zaměstnanců, je povinen o této skutečnosti neprodleně informovat objednatel. Objednatel je oprávněn zakázat plnění této smlouvy jinými poddodavateli, než jsou uvedeni v seznamu poddodavatelů a zaměstnanců v žádosti o účast na zavedení předmětné kategorie DNS. Porušením zavazující podmínky zhotovitel bere na vědomí, že se vystavuje sankci dle článku 7 odst. 3 této smlouvy.
- 6) Bližší specifikace díla je uvedena v Příloze A této Realizační smlouvy - Podrobná specifikace díla (dále jen „Dílo“).
- 7) Objednatel se zavazuje Dílo dodané Zhotovitelem v souladu s touto Realizační smlouvou převzít a Zhotoviteli za něj při splnění podmínek dle této Realizační smlouvy zaplatit dohodnutou cenu Díla uvedenou v článku 5 této Realizační smlouvy.





2. ROZSAH, MÍSTO A ČAS PLNĚNÍ

- 1) Rozsah, místo a čas plnění je uvedeno v Podrobné specifikaci díla, která je nedílnou přílohou A této Realizační smlouvy.
- 2) Překročení sjednaného termínu dodání Díla dle přílohy A se vždy považuje za porušení smlouvy a zhotovitel se vystavuje sankci dle článku 8 odst. 2 Všeobecných obchodních podmínek. V případě, že zhotovitel prokáže, že prodlení nastalo na straně objednatele nebo z důvodu vyšší moci, tato lhůta se prodlužuje o dobu prodlení objednatele.
- 3) V případě ne zahájení prací dle odst. 1) tohoto článku o déle než 7 dnů se vždy považuje za podstatné porušení smlouvy, toto neplatí v případě, že zhotovitel prokáže, že prodlení nastalo na straně objednatele nebo z důvodu vyšší moci, v tomto případě se tato lhůta prodlužuje o dobu prodlení objednatele. Objednatel si dle § 100 odst. 2 ZZVZ, vyhrazuje právo, že v případě takového překročení sjednaného termínu zahájení Díla, bude změněn zhotovitel na zhotovitele, který se umístil jako další v pořadí hodnocení jednotlivých účastníků na veřejnou zakázku.

3. SPECIÁLNÍ PODMÍNKY PLNĚNÍ

- 1) Speciální podmínky plnění jsou uvedeny v Podrobné specifikaci díla, která je nedílnou přílohou A této Realizační smlouvy.

4. ODPOVĚDNOST ZA VADY

- 1) Převzal-li objednatel vadné Dílo nebo jeho část, má právo na dodatečné nebo bezplatné odstranění vady. Tímto není dotčeno právo objednatele na sankce a smluvní a jiné pokuty.

5. CENA DÍLA

- 1) Sjednaná cena za Dílo je cenou pevnou, úplnou a nejvýše přípustnou, zahrnující veškeré náklady Zhotovitele nutné k řádnému a včasnému splnění závazků plynoucích z této smlouvy.
- 2) Objednatel se zavazuje zaplatit zhotoviteli cenu díla dle Přílohy B této realizační smlouvy Položkový rozpočet
- 3) Daň z přidané hodnoty bude účtována ve výši určené podle právních předpisů platných ke dni uskutečnění zdanitelného plnění. V případě, že v době, kdy bude předmět smlouvy dokončen, a sazba DPH bude zákonem o dani z přidané hodnoty zvýšena nebo snížena, je povinností účtovat daň podle aktuálního znění zákona.
- 4) Zadavatel uvádí, že Dodavatelem uvedené ceny v položkovém rozpočtu jsou za doby platnosti a účinnosti uzavřené Realizační smlouvy nepřekročitelné. Toto ustanovení platí i pro případy, kdy byl Dodavatel neplátcem DPH a za doby plnění Díla se stal plátcem DPH.





6. PLATEBNÍ PODMÍNKY

- 1) Objednatel nebude poskytovat zhotoviteli zálohy.
- 2) Zhotoviteli vzniká právo účtovat cenu v případě řádného a včasného dodání Díla objednateli.
- 3) Faktura bude vystavena na základě podepsaného protokolu o převzetí Díla či jeho části podepsaného oběma smluvními stranami. Dnem zdanitelného plnění je den podepsání předávacího protokolu oběma smluvními stranami.
- 4) Faktury zhotovitele musí mít náležitosti daňového a účetního dokladu, formou a obsahem odpovídat požadavkům právní úpravy zejména pak zákona č. 563/1991 Sb., o účetnictví, zákonu o dani z přidané hodnoty a mít náležitosti obchodní listiny dle občanského zákoníku v platném znění. Nebude-li faktura splňovat tyto náležitosti, nebude odpovídat předmětu plnění, nebude-li doložena příslušnými doklady nebo bude-li jinak v nesouladu s touto smlouvou, je objednatel oprávněn vrátit ji zhotoviteli na doplnění či jinou opravu, aniž se tím dostane do prodlení s úhradou příslušné částky. Nová lhůta splatnosti začne plynout doručením doplněné nebo opravené faktury objednateli na kontaktní adresu objednatele podle této smlouvy.
- 5) Splatnost faktury činí 21 kalendářních dnů ode dne jejího doručení na kontaktní adresu objednatele dle této smlouvy. Úhrada faktury bude provedena v české měně bezhotovostně z účtu objednatele na účet zhotovitele uvedený v příloze C - Kontaktní údaje této smlouvy. Číslo tohoto bankovního účtu bude uvedeno rovněž na zhotovitelem vystavené faktuře. Lhůta splatnosti je dodržena, pokud v její poslední den byl podán příkaz k převodu příslušné částky z účtu objednatele na účet zhotovitele.
- 6) Jako povinný údaj na faktuře bude uvedeno „*Zvýšení kvality biotopů pro předměty ochrany NP, EVL a PO Šumava v oblasti Knížecí Pláně - I. etapa v letech 2023 – 2028, reg. č. CZ.05.01.06/01/22_029/0000864*“.

7. ODPOVĚDNOST A SOUVISEJÍCÍ UJEDNÁNÍ

- 1) Zhotovitel prohlašuje, že:
 - a) splňuje veškeré podmínky a požadavky ve smlouvě stanovené, je oprávněn smlouvu uzavřít a řádně plnit závazky v ní,
 - b) se důkladně seznámil se Všeobecnými obchodními podmínkami, kde jsou upraveny obecné podmínky plnění Díla
- 2) Bude-li zhotovitel plnit některou svoji povinnost prostřednictvím jiné osoby, odpovídá za tato plnění, jako kdyby plnil tuto povinnost sám a je povinen zajistit splnění všech závazků z této smlouvy.
- 3) Zhotovitel je povinen zaplatit objednateli smluvní pokutu ve výši 10 % z hodnoty plnění realizační smlouvy a v případě, že tato hodnota nižší než 10.000,- Kč, ve výši 1.000,- Kč, pokud poruší svůj závazek dle článku 1 odst. 5 této smlouvy.





8. OSTATNÍ UJEDNÁNÍ

- 1) Zhotovitel bezvýhradně souhlasí se zveřejněním plného znění Realizační smlouvy v souladu se zákonem č. 134/2016 Sb., o zadávání veřejných zakázek, v platném znění a souvisejícími právními předpisy, zejména zákona č. 340/2015 Sb., o zvláštních podmínkách účinnosti některých smluv, uveřejňování těchto smluv a o registru smluv (zákon o registru smluv), v platném znění. Zveřejnění obsahu této Realizační smlouvy nemůže být považováno za porušení povinnosti mlčenlivosti.
- 2) Objednatel poskytne Zhotoviteli údaje potřebné k plnění předmětu Realizační smlouvy. Zhotovitel takto získané údaje použije pouze pro plnění smlouvy a neposkytne je třetí straně.
- 3) Objednatel je dále oprávněn odstoupit od Realizační smlouvy, jestliže zjistí, že Zhotovitel
 - a. nabízel, dával, přijímal nebo zprostředkoval nějaké hodnoty s cílem ovlivnit chování nebo jednání kohokoliv, ať již státního úředníka nebo někoho jiného, přímo nebo nepřímo, v zadávacím řízení nebo při provádění Realizační smlouvy; nebo
 - b. zkresloval skutečnosti za účelem ovlivnění zadávacího řízení pro zadání veřejné zakázky na základě zavedeného dynamického nákupního systému nebo provádění Realizační smlouvy ke škodě Objednatele, včetně užití podvodných praktik k potlačení a snížení výhod volné a otevřené soutěže.
- 4) Tato Smlouva je vyhotovena v elektronické podobě, přičemž obě Smluvní strany obdrží její elektronický originál opatřený elektronickými podpisy. V případě, že tato Smlouva z jakéhokoli důvodu nebude vyhotovena v elektronické podobě, bude sepsána ve třech vyhotoveních, přičemž jedno vyhotovení obdrží zhotovitel a dvě vyhotovení objednatel.
- 5) Veškeré změny a doplňky této smlouvy budou uskutečňovány formou elektronických či listinných očíslovaných dodatků podepsanými oprávněnými zástupci obou smluvních stran.
- 6) Při plnění Díla je Zhotovitel povinen řídit se Všeobecnými obchodními podmínkami, zadávací dokumentací, resp. výzvou k podání nabídky v zadávacím řízení pro zadání veřejné zakázky na základě zavedeného dynamického nákupního systému, jejímž výsledkem je tato realizační smlouva a dalšími právními předpisy upravující předmět plnění dle této smlouvy.
- 7) Právní vztahy neupravené touto smlouvou se řídí příslušnými ustanoveními zákona č. 89/2012 Sb. občanský zákoník, ve znění pozdějších předpisů.
- 8) Případná neplatnost některého ujednání Realizační smlouvy nemá vliv na platnost ostatních ustanovení. Strany Realizační smlouvy se v tomto případě zavazují poskytnout si vzájemnou součinnost k uzavření dodatku k Realizační smlouvě, kde bude neplatná část Realizační smlouvy nahrazena novým ujednáním, a to ve lhůtě do 14 dnů poté, co tato potřeba vyvstane.
- 9) Zhotovitel prohlašuje, že se před podpisem Realizační smlouvy seznámil se všemi podmínkami, které by mohly mít vliv na plnění jeho závazků z této Realizační smlouvy.
- 10) Nedílnou součástí Realizační smlouvy jsou její přílohy.





- 11) Objednatel si dle § 100 odst. 2 ZZVZ, vyhrazuje možnost změny zhotovitele v průběhu plnění této smlouvy, za zhotovitele, který se umístil jako další v pořadí hodnocení jednotlivých nabídek v minitendru, a to na základě podstatného porušení této realizační smlouvy.
- 12) Smlouva je uzavřena dnem jejího podpisu oprávněnou osobou poslední smluvní strany smlouvy a nabývá platnosti a účinnosti dnem jejího uveřejnění v registru smluv dle zákona č. 340/2015 Sb., o zvláštních podmínkách účinnosti některých smluv, uveřejňování těchto smluv a o registru smluv (dále jen „zákon o registru smluv“).
- 13) Zhotovitel bere na vědomí, že objednatel je dle § 2 odst. 1 zákona o registru smluv povinným subjektem, na jehož smlouvy se vztahuje povinnost uveřejnění v registru smluv. Smluvní strany si tímto ujednávají, že uveřejnění dle tohoto zákona zajistí Zadavatel způsobem, v rozsahu a ve lhůtách z něho vyplývajících. Pro účely uveřejňování smluvní strany shodně prohlašují, že žádnou část této smlouvy nepovažují za své obchodní tajemství bránící jejímu uveřejnění, dále pak, že zveřejnění obsahu smlouvy nemůže být považováno za porušení povinnosti mlčenlivosti. Ujednání dle tohoto odstavce se vztahují i na všechny případné dodatky k této smlouvě, jejichž prostřednictvím je tato smlouva měněna či ukončována.
- 14) Zhotovitel prohlašuje, že neuzavřel a ani neuzavře, dle § 48 odst. 6 zákona č.134/2016 Sb., o zadávání veřejných zakázek, ve znění pozdějších předpisů (dále jen „ZZVZ“), zakázanou dohodu podle zvláštního právního předpisu v souvislosti se zadávanou veřejnou zakázkou zadávanou na základě zavedeného dynamického nákupního systému - minitendru.

Přílohy:

- Příloha A - Podrobná specifikace Díla
- Příloha B - Položkový rozpočet
- Příloha C - Kontaktní údaje

V dne.....

V Klatovech dne 12.7.2024

objednatel:
Správa Národního parku Šumava

zhotovitel:
Lenka Kovaříková

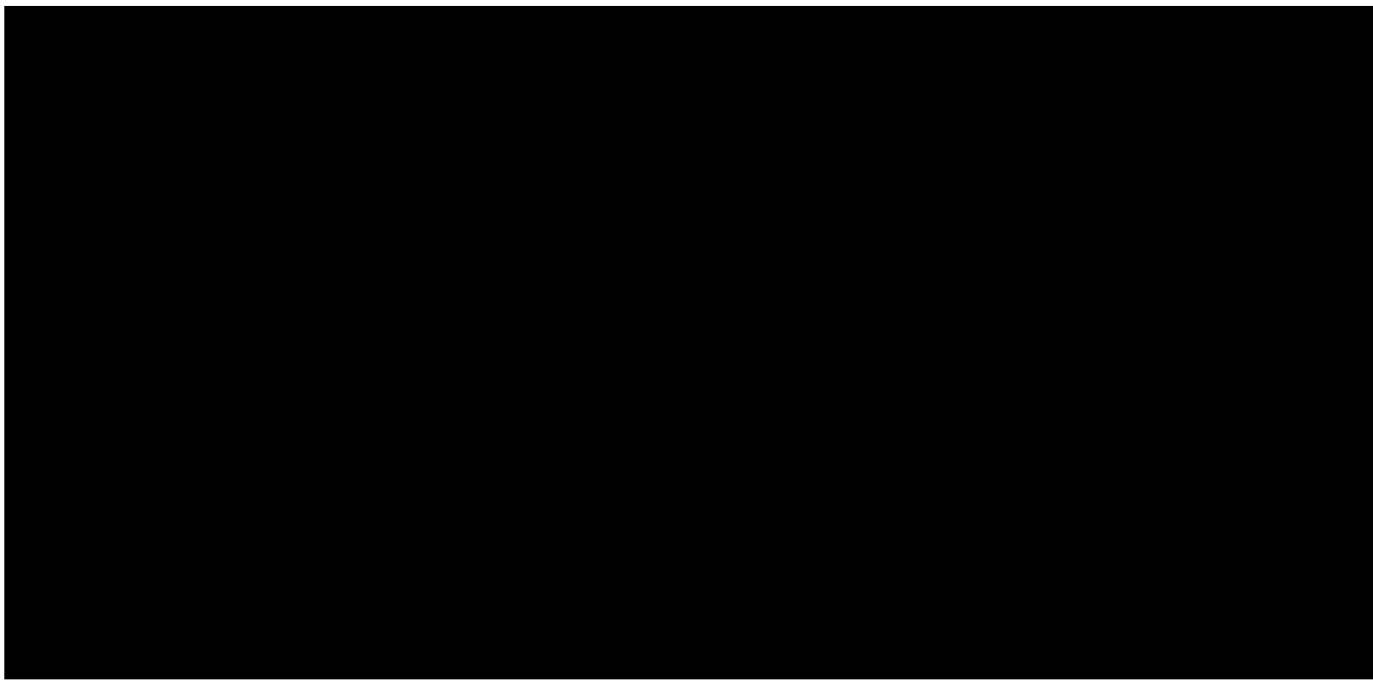



Příloha C - Kontaktní údaje

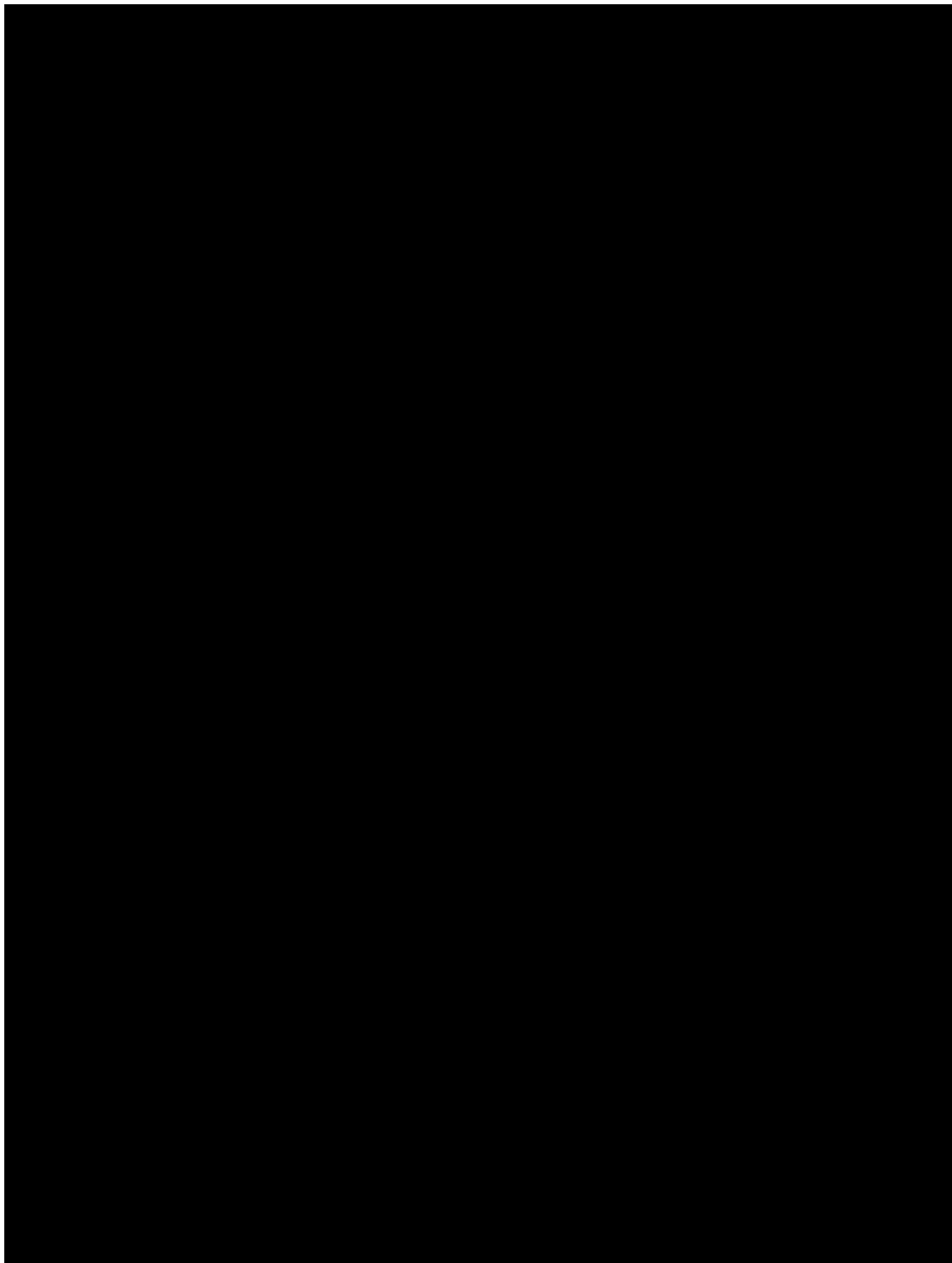



SPRÁVA NÁRODNÍHO PARKU ŠUMAVA

Příloha A – Podrobná specifikace díla

Nabídkový list č. NP A 54/2024 Knížecí Pláně - Seník - křovinořez

Péče o nelesní ekosystémy na území NP a CHKO Šumava

IDENTIFIKACE ČÁSTI VZ

Část veřejné zakázky:

MT NP A 41/2024

Nabídkový list: NP A 54/2024 Knížecí Pláně – Seník - křovinořez

realizace v rámci projektu: Zvýšení kvality biotopů pro předměty ochrany NP, EVL a PO Šumava v oblasti Knížecí Pláně - I. etapa v letech 2023 – 2028, reg. č. CZ.05.01.06/01/22_029/0000864

Požadovaný management:

seč křovinořezem; odstranění posečené hmoty bezprostředně po seči a odvezení z plochy

Místo plnění:

vymezení dle KN: k.ú. Knížecí Pláně, pč. 117/5, 99, 155/4

Celková plocha:

0,5 ha

Dopl. popis činnosti:

Posečení zadavatelem stanovené plochy v daném termínu. Po provedení seče je nutné celou plochu důkladně shrabat (ručně) a vzniklou biomasu přiblížit na odvozní místo (plachtou, lanovkou). Odklizení vzniklé biomasy bezprostředně po seči z plochy na odvozní místo, tj. nejpozději do 7 dnů od započetí prací na dané lokalitě. Naložení, odvoz travní biomasy a její předání k ekologickému zpracování (bioplynová stanice, kompostárna, spalovna bioodpadu, kompost, hnojiště apod.) nejpozději do 15 dnů po započetí prací na dané lokalitě. Platí zásada provádět práce citlivě s ohledem na minimalizaci negativních vlivů na dotčené ekosystémy a s důrazem na respektování všech specifik NP a CHKO Šumava a dodržování šetrného technologického přístupu, aby nedošlo k poškození biotopů. V případě vzniku škod zajištění vhodné a včasné asanace na náklady dodavatele.

Speciální podmínky plnění:

kamenitost (10 %), členitost (5 %)

Závazný termín zahájení plnění:

platností a účinností smlouvy

Závazný termín dokončení plnění:

1. 8. 2024

Maximální stanovená cena:

23 125,- Kč bez DPH



Spolufinancováno
Evropskou unií

Ministerstvo životního prostředí

Knížecí Pláně - seník - křovinořez

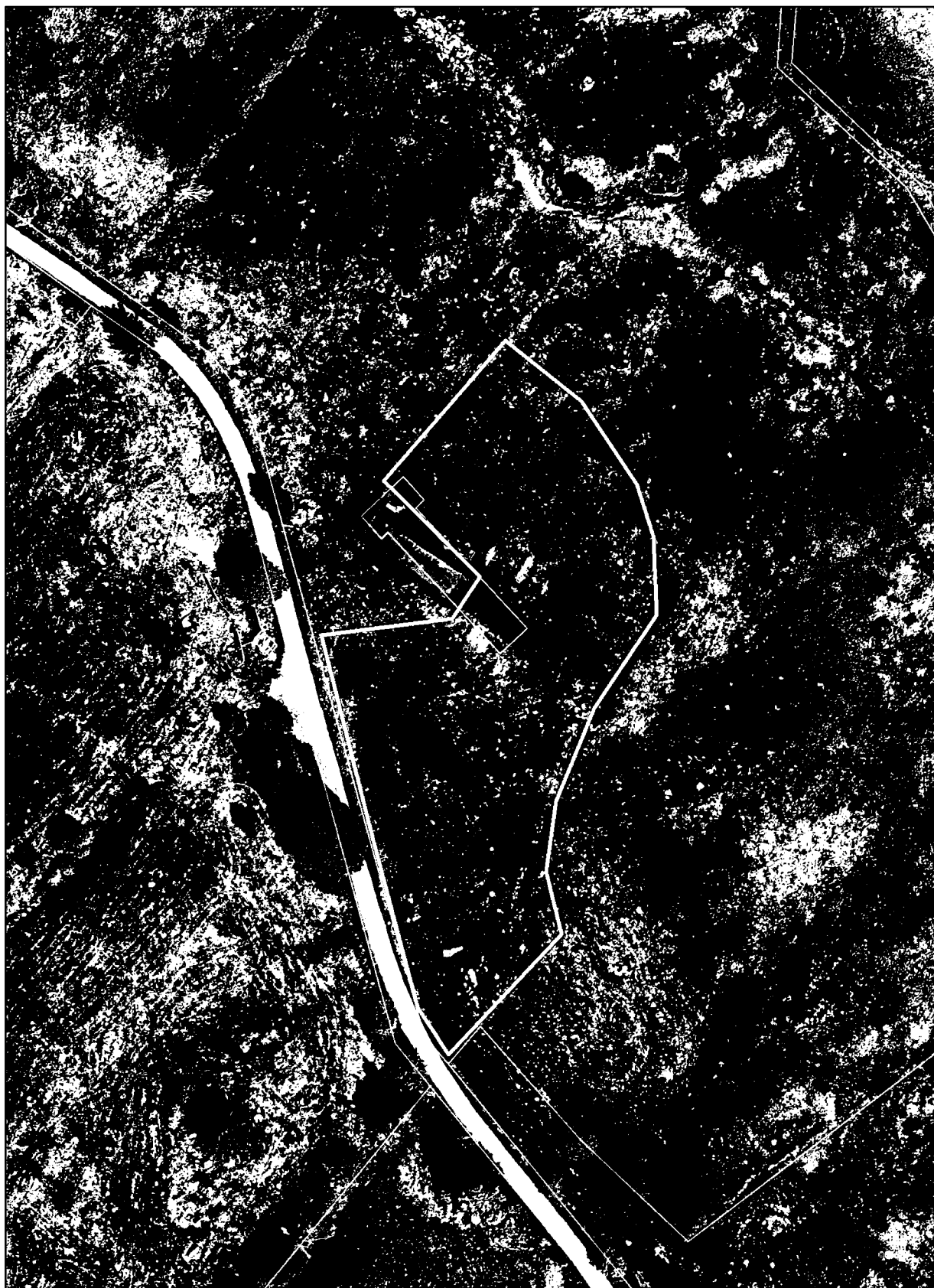

0 5 10 20 30 40
Metry



© Primis spol. s r.o. - ortofoto
© ČÚZK - katastrální mapa



Spolufinancováno
Evropskou unií

Ministerstvo životního prostředí

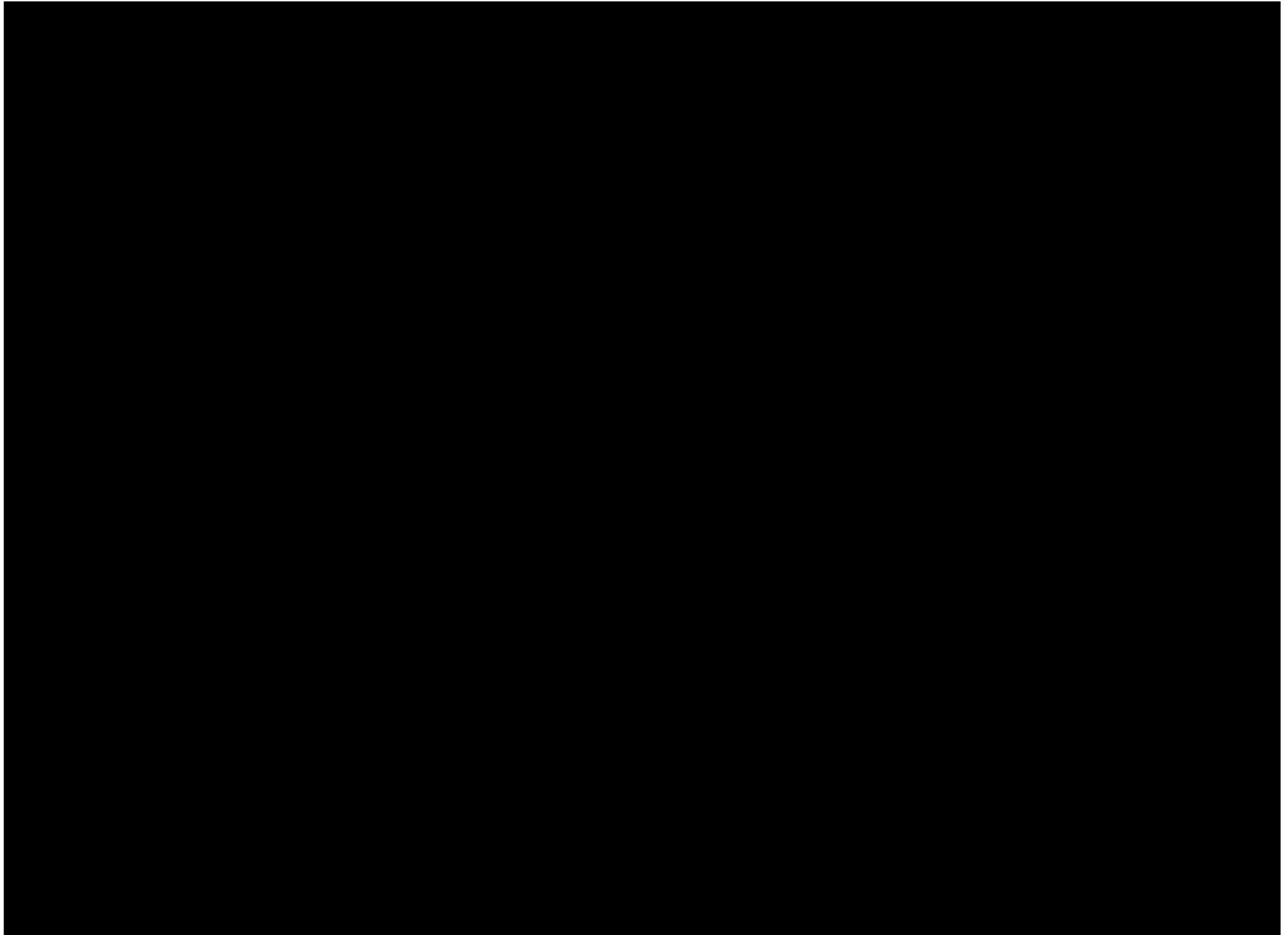

Sloupec "Maximální stanovená cena za lokalitu bez DPH (vč. příplatků)"	Jedná se maximální cenu za lokalitu, která byla zadavatelem stanovena na základě přepočtu celkové plochy a relevantního % příplatku k předmětné lokalitě. Do tohoto přepočtu účastník nezasahuje.
Sloupec "Cena za lokalitu bez DPH (vč. příplatků)"	Jedná se o celkovou cenu za lokalitu v daném rozsahu plochy se zohledněním relevantních příplatků, která vychází z nabídkové ceny účastníka za TJ. Předdefinovaná cena 3.000,- Kč je pevně stanovený paušál na základě daného koeficientu, který bude automaticky připočten k nabídkové ceně účastníka. Do tohoto sloupce účastník nezasahuje.
Sloupec "DPH"	Automaticky vypočtená částka DPH odpovídající nabídkové ceně účastníka ve vztahu k rozsahu plochy, relevantním příplatkům a paušální částce. Do tohoto sloupce účastník nezasahuje.
Sloupec "Cena za lokalitu včetně příplatků a DPH"	Jedná se automaticky vypočtenou celkovou a maximální nabídkovou cenu, která vychází z nabídkové ceny účastníka za TJ (1 ha) po zohlednění rozsahu dané plochy, relevantních příplatků, paušální částky a DPH. Do tohoto sloupce účastník nezasahuje.

Managementy budou prováděny v rámci projektu Zvýšení kvality biotopů pro předměty ochrany NP, EVL a PO Šumava v oblasti Knížecí Pláně - I. etapa v letech 2023 – 2028, reg. č. CZ.05.01.06/01/22_029/0000864. Tento projekt je financován Evropskou unií.



Spolufinancováno
Evropskou unií

Ministerstvo životního prostředí