



34789

KUPNÍ SMLOUVA

číslo smlouvy ŘSD s. p.: **MP/K/P/24/193**

uzavřená v souladu s ustanovením § 2079 a násl. zákona č. 89/2012 Sb., občanský zákoník, ve znění pozdějších předpisů (dále jen „**občanský zákoník**“), příslušnými ustanoveními zákona č. 77/1997 Sb., o státním podniku, ve znění pozdějších předpisů (dále jen „**zákon o státním podniku**“), zákona č. 416/2009 Sb., o urychlení výstavby strategicky významné infrastruktury, ve znění pozdějších předpisů a zákona č. 13/1997 Sb., o pozemních komunikacích, ve znění pozdějších předpisů

Smluvní strany:

CHMELEX, spol. s r.o.

se sídlem: Hořesedly čp. 12, PSČ 270 04

IČO: 46348565

DIČ: CZ46348565

Zastoupena: [redacted], jednatel společnosti a Ing. Martin Křenek, jednatel společnosti

bankovní spojení: [redacted]

číslo účtu: [redacted]

zapsána v obchodním rejstříku vedeném u Městského soudu v Praze, spis. zn. C 10370

jako „**Prodávající**“ na straně jedné

a

Ředitelství silnic a dálnic s. p.

se sídlem: Na Pankráci 546/56, 140 00 Praha 4

IČO: 65993390

zastoupený: [redacted], generálním ředitelem

kontaktní adresa: **Ředitelství silnic a dálnic s. p., Správa Karlovy Vary**

se sídlem: Závodní 369/82, 360 06 Karlovy Vary

oprávněn jednat: [redacted], ředitel Správy Karlovy Vary

bankovní spojení: [redacted]

číslo účtu: [redacted]

datová schránka: zjq4rhz

zapsaný v obchodním rejstříku vedeném u Městského soudu v Praze, oddíl A, vložka 80478

jako „**Kupující**“ na straně druhé

Prodávající a Kupující dále také společně jako „**Smluvní strany**“ a každý samostatně jako „**Smluvní strana**“

uzavírají níže uvedeného dne, měsíce a roku, tuto kupní smlouvu (dále jen „**Smlouva**“)

Článek I. Úvodní ustanovení

1.1 Prodávající je výlučným vlastníkem uvedené věci nemovité:

Pozemku

- parc. č. **2140** o výměře 561 m²,

v katastrálním území **Hořesedly**, obec Hořesedly, zapsané v katastru nemovitostí vedeném Katastrálním úřadem pro Středočeský kraj, Katastrální pracoviště Rakovník, na listu vlastnictví č. **212**.

Geometrickým plánem č. 439-96/2024 pro katastrální území Hořesedly potvrzeného dne 27. 05.2024 Katastrálním úřadem pro Středočeský kraj, Katastrálním pracovištěm Rakovník byly odděleny pozemky parc. č. 2140/1 o výměře 226 m², 2140/2 o výměře 118 m² a 2140/3 o výměře 217 m² z pozemku parc. č. 2140. Geometrický plán je nedílnou součástí této kupní smlouvy.

Pozemky parc. č. **2140/1, 2140/2, 2140/3** jsou se všemi součástmi a s příslušenstvím předmětem této Smlouvy (dále jen jako „**Předmět koupě**“).

- 1.2 Prodávající prohlašuje, že v nakládání s Předmětem koupě není omezen smluvně ani v důsledku rozhodnutí jakéhokoliv orgánu či osoby, a že ke dni uzavření této Smlouvy nebylo vůči němu zahájeno insolvenční řízení a že mu není známo, že by na něho byl podán insolvenční návrh. Dále prohlašuje, že vůči němu není vykonatelné žádné rozhodnutí orgánu veřejné moci a že neexistuje ani žádná jiná veřejná či soukromá listina, která by mohla být podkladem pro podání návrhu na nařízení exekuce či výkon rozhodnutí.

Článek II. Předmět Smlouvy

- 2.1 Prodávající touto Smlouvou prodává Předmět koupě včetně všech jeho součástí a příslušenství Kupujícímu a zavazuje se, že mu umožní nabýt vlastnické právo k Předmětu koupě včetně všech jeho součástí a příslušenství za kupní cenu uvedenou v odst. 3.2 této Smlouvy a v souladu s podmínkami stanovenými touto Smlouvou.

Kupující touto Smlouvou Předmět koupě včetně všech jeho součástí a příslušenství od Prodávajícího kupuje a přijímá do vlastnictví České republiky a Ředitelství silnic a dálnic s. p., se sídlem Na Pankráci 546/56, 140 00 Praha 4, IČO 65993390 se zakládá právo hospodařit s majetkem státu. Kupující se zavazuje Předmět koupě od Prodávajícího převzít a zaplatit Prodávajícímu za Předmět koupě včetně všech jeho součástí a příslušenství kupní cenu uvedenou v odst. 3.2 této Smlouvy a v souladu s podmínkami stanovenými touto Smlouvou.

- 2.2 Kupující Předmět koupě nabývá za účelem zajištění realizace veřejně prospěšné stavby dopravní infrastruktury „**D6 Hořesedly, přeložka**“, pro kterou je vydáno rozhodnutí o změně územního rozhodnutí ze dne 3. 3. 2020 č.j. 037767/2020/KUSK, kterým se povoluje změna ÚR č.j. Výst/3344/2008/Va ze dne 26. 3. 2009 o umístění stavby R6 Nové Strašecí – křižovatka s I/27 – stavební úsek č. 4 a č. 5, a které nabylo právní moci 5. 10. 2020 a bylo prodlouženo rozhodnutím ze dne 23. 3. 2022 č.j. 035863/2022/KUSK, které nabylo právní moci 30.4.2022.

Článek III. Kupní cena a platební podmínky

- 3.1 Předmět koupě je popsán a ohodnocen ve Znaleckém posudku č. 041071/2024 ze dne 1. června 2024, který vypracoval znalec [REDAKCE]. Na základě tohoto znaleckého posudku obvyklá cena Předmětu koupě činí 19.074 Kč včetně DPH.
- 3.2 Smluvní strany se dohodly, že Prodávající touto Smlouvou prodává a odevzdává Předmět koupě se všemi součástmi a příslušenstvím, za kupní cenu ve výši:

152.592 Kč včetně DPH

(jedno sto padesát dva tisíc pět set devadesát dva korun českých)

Tato cena vychází ze znaleckého posudku dle odst. 3.1 ve spojení s ustanovením §3b odst. 1 zákona č. 416/2009 Sb., o urychlení výstavby strategicky významné infrastruktury, ve znění pozdějších předpisů.

- 3.3 Tato kupní cena se mezi Smluvními stranami vypořádává tak, že částku uvedenou v odst. 3.2 zaplatí Kupující Prodávajícímu na jeho účet uvedený v záhlaví této Smlouvy do 30 dnů ode dne, kdy obdrží vyrozumění o provedeném vkladu vlastnického práva k Předmětu koupě do katastru nemovitostí ve prospěch Kupujícího. Zaplacením se rozumí odepsání částky kupní ceny z účtu Kupujícího.
- 3.4 Dnem uskutečnění zdanitelného plnění dle zákona č. 235/2004 Sb., o dani z přidané hodnoty, ve znění pozdějších předpisů je den doručení vyrozumění příslušného katastrálního úřadu o provedení vkladu této Smlouvy do katastru nemovitostí, ve kterém je uveden den zápisu změny vlastnického práva.
- 3.5 Prodávající tímto čestně prohlašuje, že není osobou uvedenou na sankčních seznamech EU Sanctions Map www.sanctionsmap.eu/#/main ani na sankčním seznamu MZV ČR, vedeném dle zákona č. 1/2023 Sb. v platném znění. Pro případ, že se osobou uvedenou na některém z těchto sankčních seznamů stane, souhlasí Prodávající s uložením plateb, plynoucích mu z této Smlouvy, do soudní úschovy.

Článek IV.

Prohlášení Smluvních stran

- 4.1 Předmět koupě se prodává ve stavu, jak je popsán ve shora uvedeném znaleckém posudku. Prodávající prohlašuje, že na Předmětu koupě neváznou dluhy, věcná břemena, zástavní práva, nevypořádaná předkupní práva či jiná věcná práva ani jiné právní povinnosti, které by jakkoliv ztěžovaly nebo znemožňovaly výkon jeho vlastnického práva a že neví o žádných vadách faktických ani právních, na které by měl být Kupující zvláště upozorněn.

Smluvní strany se dohodly, že na Kupujícího nepřecházejí žádné dluhy, zástavní práva, nevypořádaná předkupní práva či jiná věcná práva ani jiné právní povinnosti, které by jakkoliv ztěžovaly nebo znemožňovaly výkon jeho vlastnického práva.

- 4.2 Prodávající dále prohlašuje, že Předmět koupě není zatížen nájemním vztahem, a že jej do doby nabytí vlastnictví Kupujícím ani takovýmto nájemním vztahem nezatíží.

Za předpokladu, že Předmět koupě je nájemním nebo pachtovním vztahem zatížen, zavazuje se Prodávající poskytnout Kupujícím kopii takovéto smlouvy.

- 4.3 Případné právní či jiné vady na Předmětu koupě nevyplyvající z odst. 4.1 a 4.2 se považují za podstatné porušení Smlouvy, přičemž Prodávající bere na vědomí, že Kupující bude v takovém případě uplatňovat svá práva podle ustanovení § 2099 a násl. občanského zákoníku.

- 4.4 Kupující prohlašuje, že zná dostatečně stav Předmětu koupě a v tomto stavu jej s ujštěním Prodávajícího, dle předchozích ustanovení této Smlouvy, bez výhrad přijímá, ale Kupující spolu s Předmětem koupě nepřebírá případné ekologické závazky, s ním spojené, a nebere na sebe povinnost plynoucí z jejich odstraňování a bude tak od Prodávajícího požadovat jejich náhradu.

Článek V. Zápis vlastnického práva do katastru nemovitostí a úhrada poplatků

- 5.1 Vlastnictví k Předmětu koupě s veškerými součástmi a příslušenstvím se nabývá vkladem do katastru nemovitostí v souladu s ustanovením § 10 zákona č. 256/2013 Sb., o katastru nemovitostí (katastrální zákon), ve znění pozdějších předpisů, a to s právními účinky ke dni, kdy byl návrh na vklad vlastnického práva příslušnému katastrálnímu úřadu doručen.
- 5.2 Smluvní strany se dohodly, že podání návrhu na vklad do katastru nemovitostí zajistí pouze a výhradně Kupující, který současně uhradí příslušný správní poplatek s ním spojený. Prodávající podpisem této Smlouvy **zmocňuje** Kupujícího k podání návrhu na vklad vlastnického práva na základě této Smlouvy do katastru nemovitostí a ke všem úkonům v rámci vkladového řízení s výjimkou převzetí vyrozumění o provedeném vkladu vlastnického práva, určeného pro Prodávajícího a Kupující toto zmocnění přijímá.
- 5.3 V případě, že katastrální úřad vyzve navrhovatele k odstranění nedostatku v návrhu na vklad práv dle této Smlouvy, zavazují se Smluvní strany ve lhůtě stanovené katastrálním úřadem tyto nedostatky odstranit.
- 5.4 Pokud katastrální úřad nezapiše na základě této Smlouvy vklad vlastnického práva k Předmětu koupě, zavazují se Smluvní strany, a to i opakovaně, ve lhůtě do 60 dnů od doručení rozhodnutí katastrálního úřadu sepsat a uzavřít takovou smlouvu, podle které bude možné vklad vlastnického práva k Předmětu koupě vložit.
- 5.5 Do doby provedení vkladu vlastnického práva podle této Smlouvy jsou Smluvní strany svými projevy vůle vázány a Prodávající se zavazuje Předmět koupě (ani jakoukoliv jeho část) nezczizit ani nezatížit jakýmkoliv právem ve prospěch třetí osoby bez předchozího písemného souhlasu Kupujícího.

Článek VI. Ostatní ujednání

- 6.1 Prodávající i Kupující podpisem této Smlouvy na sebe ve smyslu ustanovení § 1765 občanského zákoníku přebírají nebezpečí změny okolností.
- 6.2 Kupující předem vylučuje možnost uzavření Smlouvy v případě nepodstatné odchylky či dodatku Prodávajícího k zaslanému návrhu Smlouvy. Každý dodatek nebo odchylka, stejně tak jako výhrada, omezení či jiná změna bude považována za nový návrh.
- 6.3 V souladu s ustanovením § 3a zákona č. 416/2009 Sb., o urychlení výstavby strategicky významné infrastruktury, ve znění pozdějších předpisů, má Prodávající právo na vrácení převedených práv, pokud nebude zahájeno uskutečňování účelu převodu (tzn. nedojde k zahájení prací ve smyslu stavebního zákona, souvisejících s realizací veřejně prospěšné stavby dopravní infrastruktury „D6 Hořesedly, přeložka“) do pěti (5) let od uzavření této Smlouvy, přičemž Prodávající může uplatnit své právo na vrácení převedených práv písemně ve lhůtě jednoho (1) roku po uplynutí pětileté (5) lhůty. Prodávající je povinen o uplatnění nároku na vrácení převedených práv neprodleně a prokazatelně Kupujícího písemně vyrozumět na kontaktní adresu uvedenou v hlavičce Smlouvy.

V případě takového uplatnění nároku ze strany Prodávajícího vzniká Prodávajícímu nárok na vrácení převedených práv k Předmětu koupě a Kupujícímu vzniká nárok na vrácení kupní ceny uhrazené dle této Smlouvy. Prodávající je povinen vrátit kupní

cenu, uhrazenou dle této Smlouvy, Kupujícímu nejpozději do třiceti (30) dnů následujících bezprostředně po dni provedení zápisu, v souvislosti s navrácením převedených práv, v katastru nemovitostí na příslušném listu vlastnictví.

Článek VII. Závěrečná ustanovení

- 7.1 Smlouva je vyhotovena ve třech (3) stejnopisech s platností originálu, z nichž jedno (1) vyhotovení je určeno pro příslušný katastrální úřad, jedno (1) vyhotovení obdrží Prodávající a jedno (1) Kupující.
- 7.2 Smluvní strany prohlašují, že mezi nimi nebyla dohodnuta žádná jiná vedlejší ujednání ve smyslu ustanovení § 2132 a násl. občanského zákoníku než ta, jež jsou obsažena v textu této Smlouvy.
- 7.3 Smluvní strany výslovně sjednávají, že tuto Smlouvu lze měnit či rušit pouze písemně, a to v případě změn formou písemného, číslovaného dodatku. K ujednáním učiněným v jiné formě (byť jen o vedlejších ujednáních) se nepřihlíží.
- 7.4 Ukáže-li se kterékoliv z ustanovení této Smlouvy neplatné nebo neúčinné nebo se z jakýchkoliv důvodů neplatným či neúčinným stane, nemá tato skutečnost vliv na platnost a účinnost ostatních ustanovení Smlouvy. Pro takový případ se Smluvní strany zavazují nahradit bez zbytečného odkladu neplatné nebo neúčinné ustanovení ustanovením platným a účinným tak, aby význam ustanovení neplatného nebo neúčinného zůstal zachován.
- 7.5 Smluvní strany berou na vědomí, že tato Smlouva bude uveřejněna v registru smluv dle zákona č. 340/2015 Sb., o zvláštních podmínkách účinnosti některých smluv, uveřejňování těchto smluv a o registru smluv (zákon o registru smluv), ve znění pozdějších předpisů. Smluvní strany se dohodly, že tuto Smlouvu v souladu s citovaným zákonem uveřejní Kupující. Při uveřejnění Smlouvy nebudou uveřejněny informace, které nelze uveřejnit podle platných právních předpisů, a dále budou znečitelněny podpisy osob zastupujících Smluvní strany.
- 7.6 Tato Smlouva nabývá platnosti dnem jejího podpisu oběma Smluvními stranami, přičemž rozhodující je datum posledního podpisu, a účinnosti dnem jejího uveřejnění prostřednictvím registru smluv.
- 7.7 Smluvní strany prohlašují, že skutečnosti uvedené ve Smlouvě nepovažují za obchodní tajemství ve smyslu ustanovení § 504 a násl. občanského zákoníku a udělují svolení k jejich užití a zveřejnění bez stanovení jakýchkoli dalších podmínek.
- 7.8 Všichni účastníci této Smlouvy prohlašují, že si tuto Smlouvu před jejím podpisem přečetli, že byla uzavřena podle jejich pravé a svobodné vůle, určitě, vážně a srozumitelně, nikoli v tísní, ani za nápadně nevýhodných podmínek, že obsahuje úplné ujednání o veškerých skutečnostech a náležitostech, které Smluvní strany zamýšlely mezi sebou v souvislosti s prodejem Předmětu koupě ujednat a navrhují, aby byl proveden vklad do katastru nemovitostí za podmínek zde uvedených. Na důkaz toho připojují účastníci této Smlouvy své vlastnoruční podpisy.

Za Prodávajícího:

V Hořesedlech dne 12.7.2024



jednatel, Chmelex, spol. s r.o.

V Hořesedlech dne 12.7.2024

jednatel, Chmelex, spol. s r.o.

CHMELEX, spol. s r.o.



Za Kupujícího:

V Karlových Varech dne 1.1.-06-2024



ředitel Správy Karlovy Vary
Ředitelství silnic a dálnic s. p.

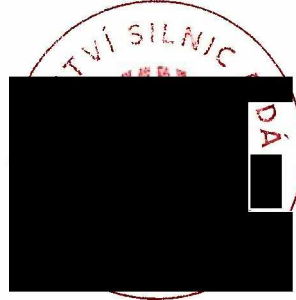

VÝKAZ DOSAVADNÍHO A NOVÉHO STAVU ÚDAJŮ KATASTRU NEMOVITOSTÍ													
Dosavadní stav				Nový stav									
Označení pozemku parc. číslem	Výměra parcely		Druh pozemku Způsob využití	Označení pozemku parc. číslem	Výměra parcely		Druh pozemku Způsob využití	Typ stavby Způsob využití	Způs. určení výměr	Porovnání se stavem evidence právních vztahů			
	ha	m ²			ha	m ²				Díl přechází z pozemku označeného v katastru nemovitostí	dřívější poz. evidenci	Číslo listu vlastnictví	Výměra dílu ha m ²
2140	5	61	orná půda	2140/1	2	26	orná půda		2	2140	212	2	26
				2140/2	1	18	orná půda		2	2140	212	1	18
				2140/3	2	17	orná půda		2	2140	212	2	17
	5	61			5	61							

Výkaz údajů o bonitovaných půdně ekologických jednotkách (BPEJ) k parcelám nového stavu											
Parcelní číslo podle katastru nemovitostí		Kód BPEJ	Výměra		BPEJ na dílu parcely	Parcelní číslo podle katastru nemovitostí		Kód BPEJ	Výměra		BPEJ na dílu parcely
zjednodušené evidence	ha		m ²	ha		m ²	zjednodušené evidence		ha	m ²	
2140/1		43001	2	26							
2140/2		43001	1	18							
2140/3		43001	2	17							

GEOMETRICKÝ PLÁN pro rozdělení pozemku	Geometrický plán ověřil úředně oprávněný zeměměřický inženýr:		Stejnopis ověřil úředně oprávněný zeměměřický inženýr:	
	Jméno, příjmení:		Jméno, příjmení:	
	Číslo položky seznamu úředně oprávněných zeměměřických inženýrů:	1624/1996	Číslo položky seznamu úředně oprávněných zeměměřických inženýrů:	1624/1996
	Dne: 22. května 2024	Číslo: 79/2024	Dne: 4. 6. 2024	Číslo: 117/2024
Náležitostmi a přesností odpovídá právním předpisům.		Tento stejnopis odpovídá geometrickému plánu v elektronické podobě uloženému v dokumentaci katastrálního úřadu.		
Výhotovitel:	Katastrální úřad souhlasí s očištváním parcel		Ověření stejnopisu geometrického plánu v listinné podobě.	
Číslo plánu: 439-96/2024	KÚ pro Středočeský kraj KP Rakovník PGP 527/2024-212 2024.05.27 11:05:51 +02'00'			
Okres: Rakovník				
Obec: Hořesedly				
Kat. území: Hořesedly				
Mapový list: DKM, Rakovník 9-3/21	Dosavadním vlastníkem pozemků byla poskytnuta možnost seznámit se v terénu s průběhem navrhovaných nových hranic, které byly označeny předepsaným způsobem.			

2045

2043

2370

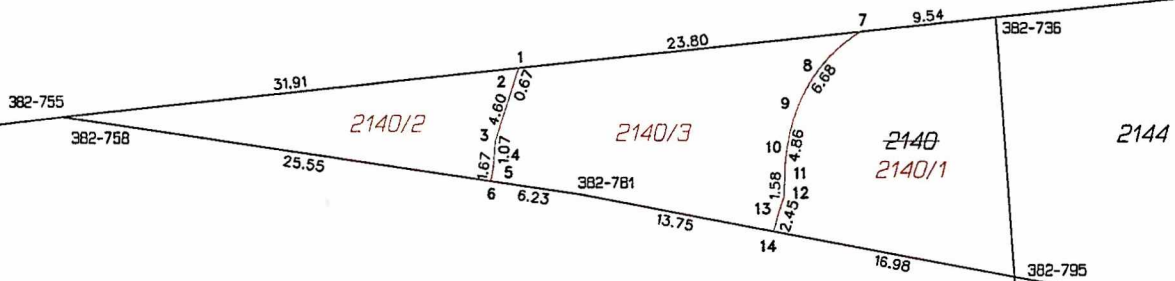

Seznam souřadnic (S-JTSK)

Číslo bodu	Souřadnice pro zápis do KN		Kód kvality	Poznámka
	Y	X		
382-736	798244.91	1026402.37	3	dřevěný kolík
382-755	798309.76	1026409.33	3	dřevěný kolík
382-758	798305.32	1026409.97	3	dřevěný kolík
382-781	798273.85	1026414.56	3	dřevěný kolík
382-795	798243.59	1026420.23	3	dřevěný kolík
1	798278.06	1026405.93	3	dřevěný kolík
2	798278.29	1026406.56	3	dřevěný kolík
3	798279.71	1026410.94	3	dřevěný kolík
4	798279.76	1026412.02	3	dřevěný kolík
5	798279.87	1026412.96	3	dřevěný kolík
6	798280.02	1026413.66	3	dřevěný kolík
7	798254.41	1026403.39	3	dřevěný kolík
8	798257.30	1026406.08	3	dřevěný kolík
9	798258.63	1026408.43	3	dřevěný kolík
10	798259.38	1026411.22	3	dřevěný kolík
11	798259.55	1026413.17	3	dřevěný kolík
12	798259.62	1026414.76	3	dřevěný kolík
13	798259.97	1026415.78	3	dřevěný kolík
14	798260.31	1026417.10	3	dřevěný kolík

stabilizace dočasná dle §91 odst.6, vyhl.č.357/2013 sb.

2135

2139