

Číslo Objednatele: 24/SML1895/SoD/DS

Číslo Zhotovitele: SML 24/232

### SMLOUVA O DÍLO

uzavřená dle ustanovení § 2586 a násl. zák. č. 89/2012 Sb., občanský zákoník (dále jen „občanský zákoník“)

#### Smluvní strany:

##### 1. Objednatel:

###### Ústecký kraj

Sídlo: Velká Hradební 3118/48, 400 02 Ústí nad Labem  
Zastoupený: Ing. Janem Schillerem, hejtmánem Ústeckého kraje  
Kontaktní osoba: [REDAKCE]  
E-mail/tel.: [REDAKCE]  
IČ: 70892156  
DIČ: CZ70892156  
Bankovní spojení: Česká spořitelna, a.s., číslo účtu: 882733379/0800

(dále jen „**Objednatel**“)

a

##### 2. Zhotovitel:

###### Název

**Integraf, s. r. o.**

Sídlo: Myslbekova 273, Staré Město nad Metují, 547 01 Náchod  
Zastoupený: Josefem Ťokanem, jednatelem společnosti  
nebo  
Mgr. Lenkou Sychrovskou, jednatelkou společnosti  
(za společnost jedná každý jednatel společnosti samostatně)

Kontaktní osoby: [REDAKCE]

E-mail/tel.: [REDAKCE]

IČ: 474 51 980  
DIČ: CZ474 51 980  
Bankovní spojení: [REDAKCE]

Zapsaný v obchodním rejstříku u Krajského soudu v Hradci Králové,  
oddíl C, vložka 2529 (výpis z obchodního rejstříku  
Zhotovitele je přílohou č. 1 této smlouvy)

(dále jen „**Zhotovitel**“, společně s Objednatelem dále jen „**Smluvní strany**“)

uzavírají níže uvedeného dne, měsíce a roku tuto

## **SMLOUVU O DÍLO:**

### **I.**

#### **Předmět smlouvy a díla**

1. Předmětem této smlouvy je úprava práv a povinností smluvních stran při provedení díla, které zahrnuje plnění veřejné zakázky KUUUK/015749/2024/INV/VZ-DS/0005 „**IDS – termocitlivý papír zabezpečený ochrannými prvky určený pro tisk jízdních dokladů - 2024**“ (dále jen „dílo“) za podmínek dále sjednaných v této smlouvě a dalších dokumentech, na které se tato smlouva odkazuje.
2. Přesná specifikace díla je uvedena v příloze č. 2, která je nedílnou součástí této smlouvy.
3. Součástí předmětu plnění je výroba díla, jeho skladování, distribuce dopravcům na adresy určené v příloze č. 3 této smlouvy a vedení průběžné evidence rolí dle přílohy č. 4 této smlouvy.
4. Zhotovitel se zavazuje k provedení díla pro Objednatele na svůj náklad a nebezpečí a Objednatel se zavazuje dílo převzít a zaplatit cenu díla.
5. Bude-li Objednatel požadovat v průběhu provádění díla další dodávky nebo práce, zavazuje se je Zhotovitel v rozsahu požadavku Objednatele provést, dojde-li mezi smluvními stranami k dohodě o ceně.
6. Dílo je určeno pro účely tisku jízdních dokladů v termotiskárnách odbavovacích zařízení v rámci integrovaného dopravního systému Doprava Ústeckého kraje.

### **II.**

#### **Doba a místo provedení/dodání díla**

1. Zhotovitel se zavazuje k zahájení plnění dle této smlouvy v závislosti na potřebě Objednatele, nejdříve **30 dní od jejího uzavření a nejpozději 60 dní od jejího uzavření v případě realizace díla dle varianty B** a v případě realizace díla dle varianty typ A nejdříve 70 dní od jejího uzavření. Na základě výběrového řízení vybral Objednatel realizaci díla ve **variantě B**, tedy termocitlivý papír pro tisk jízdních dokladů **bez holografického pásku**. Toto dílo bude Zhotovitel provádět postupně a dodávat dle dílčích objednávek jednotlivých dopravců, nesmí však dojít k přerušení dodávek rolí dopravcům.
2. Dílo Zhotovitel uskladní ve svých prostorách do vyčerpání zásob jednotlivých rolí.
3. Na základě dílčích objednávek jednotlivých dopravců, jejichž kontaktní údaje jsou uvedeny v příloze č. 3 této smlouvy, a následného potvrzení těchto dílčích objednávek prostřednictvím e-mailové zprávy, které provede kontaktní osoba Objednatele uvedená v záhlaví smlouvy, budou role zaslané nebo dodané na adresy jednotlivých dopravců uvedené v příloze 3, nebude-li smluvními stranami dojednáno jinak. Od každého dopravce bude zaslána maximálně **1 dílčí objednávka** za kalendářní měsíc. Jednotlivé dílčí dodávky budou dopravcům odeslány do **3 pracovních dnů** ode dne doručení dílčí objednávky nebo doručení potvrzení objednávky Objednatelem. Pro počátek běhu této lhůty se použije ten z těchto dvou okamžiků, který nastane později.
4. Tato smlouva se uzavírá na dobu neurčitou.

### III. Cena díla a platební podmínky

1. Cena díla se ujednává:

**ve variantě A (s holografickým páskem) ve výši:**

- a) 1 ks role typu I (58-18-100, šířka 58 mm, průměr dutinky 18 mm, průměr role 100 mm, návin 93 bm): **129,- Kč** (slovy: *jednostodvacetdevětkorunčeských*) **bez DPH** a **156,09 Kč** (slovy: *jednostopadesátšestkorunčeskýchdevěthaléřů*) **s 21 % DPH**
- b) 1 ks role typu II (80-12-80, šířka 80 mm, průměr dutinky 12 mm, průměr role 80 mm, návin 59 bm): **114,50 Kč** (slovy: *jednostočtrnáctkorunčeskýchpadesáthaléřů*) **bez DPH** a **138,55 Kč** (slovy: *jednostořícetosmkorunčeskýchpadesátpěthaléřů*) **s 21 % DPH**
- c) 1 ks role typu III (80-25-80, šířka 80 mm, průměr dutinky 25 mm, průměr role 80 mm, návin 55 bm): **99,50 Kč** (slovy: *devadesátdevětkorunčeskýchpadesáthaléřů*) **bez DPH** a **120,40 Kč** (slovy: *jednostodvacetkorunčeskýchčtyřicethaléřů*) **s 21 % DPH**
- d) 1 ks role typu IV (57-12-40, šířka 57 mm, průměr dutinky 12 mm, průměr role 40 mm, návin 14 bm): **145,- Kč** (slovy: *jednostočtyřicetpětkorunčeských*) **bez DPH** a **175,45 Kč** (slovy: *jednostosedmdesátpětkorunčeskýchčtyřicetpěthaléřů*) **s 21 % DPH**

**ve variantě B (bez holografického pásku) ve výši:**

- e) 1 ks role typu I (58-18-100, šířka 58 mm, průměr dutinky 18 mm, průměr role 100 mm, návin 93 bm): **173,- Kč** (slovy: *jednostosedmdesáttřikorunyčeské*) **bez DPH** a **209,33 Kč** (slovy: *dvěstědevětkorunčeskýchtricetřihaléře*) **s 21 % DPH**
- f) 1 ks role typu II (80-12-80, šířka 80 mm, průměr dutinky 12 mm, průměr role 80 mm, návin 59 bm): **147,80 Kč** (slovy: *jednostočtyřicetsemdkorunčeskýchosmdesáthaléřů*) **bez DPH** a **178,84 Kč** (slovy: *jednostosedmdesátosmkorunčeskýchosmdesátčtyřihaléře*) **s 21 % DPH**
- g) 1 ks role typu III (80-25-80, šířka 80 mm, průměr dutinky 25 mm, průměr role 80 mm, návin 55 bm): **160,50 Kč** (slovy: *jednostošedesátkorunčeskýchpadesáthaléřů*) **bez DPH** a **194,21 Kč** (slovy: *jednostodevadesátčtyřikorunyčeskédvacetjedenhaléř*) **s 21 % DPH**
- h) 1 ks role typu IV (57-12-40, šířka 57 mm, průměr dutinky 12 mm, průměr role 40 mm, návin 14 bm): **198,- Kč** (slovy: *jednostodevadesátosmkorunčeských*) **bez DPH** a **239,58 Kč** (slovy: *dvěstěřícetdevětkorunčeskýchpadesátosmhaléřů*) **s 21 % DPH**.

Cena díla se rovná ceně plnění veřejné zakázky č. KUUK/015749/2024/INV/VZ-DS/0005 uvedené v nabídce Zhotovitele ze dne 14. 4. 2024.

Přesné specifikace rolí jsou uvedeny v příloze č. 2 této smlouvy. Zhotovitel bere na vědomí s ohledem na skutečnost, že předmět díla bude odebrán jednotlivými dopravci dle jejich aktuální potřeby, že skutečný odběr rolí jednotlivého typu nebude totožný:

- rolí typu I bude odebráno minimálně 2 500 ks ročně,
- rolí typu II bude odebráno minimálně 13 000 ks ročně,
- rolí typu III bude odebráno minimálně 10 000 ks ročně,
- rolí typu IV bude odebráno minimálně 1 000 ks ročně.

Objednatel si z důvodu zvýšení zabezpečení proti padělání vyhrazuje právo na změnu grafického vzhledu termocitlivého papíru pro tisk jízdních dokladů, tj. přechod na druhou variantu dle čl. III odst. 1, v průběhu platnosti této smlouvy. Změna grafického vzhledu a zabezpečení ochrannými prvky (změna varianty grafického návrhu) bude písemně (e-mailem) oznámena Zhotoviteli v dostatečném časovém předstihu, minimálně 3 měsíce před plánovaným zavedením změny. Tato skutečnost bude podložena uzavřením dodatku ke Smlouvě. Termocitlivý papír dle varianty typu A bude Objednatel odebírat minimálně po dobu 24 měsíců.

2. Cena díla je ujednána dohodou smluvních stran. Cena díla bez DPH je stanovena jako nejvýše přípustná a nepřekročitelná a obsahuje veškeré náklady spojené s realizací díla, včetně skladování, distribuce a vedení evidence, a to i v případě změny předpokládaného objemu dodávek jednotlivých typů rolí dle předchozího odstavce. Sazba DPH se řídí příslušným právním předpisem. Zhotovitel není v žádném případě oprávněn žádat změnu ceny díla (např., že provádění díla si vyžádalo jiné úsilí nebo jiné náklady, než bylo předpokládáno). Zhotovitel přebírá ve smyslu ust. § 2620 odst. 2 občanského zákoníku nebezpečí změny okolností.
3. Cena díla bude zaplácena Objednatel na základě vystaveného daňového dokladu – faktury, kterou je Zhotovitel oprávněn vystavit až po předání a převzetí odpovídající části díla a dle cen jednotlivých typů rolí uvedených v odst. 1 tohoto článku. Podkladem pro vystavení faktury je Protokol o předání a převzetí díla (dále i jako „Protokol“) stvrzený Zhotovitelem a příslušným dopravcem, kterému byla část díla dodána. V případě, že Protokol bude obsahovat výhrady ve smyslu čl. IV odst. 1 této smlouvy, Objednatel uhradí Zhotoviteli pouze tu část díla, která byla jednoznačně převzata dopravcem. Kopie Protokolu/ů musí být přiložena/y jako příloha/y příslušné faktury. Jedna faktura může obsahovat více Protokolů.
4. Jednotlivé daňové doklady – faktury vystavené Zhotovitelem musí obsahovat kromě čísla smlouvy a lhůty splatnosti, která činí **30 dnů** od doručení faktury Objednateli, také náležitosti daňového dokladu stanovené příslušnými právními předpisy, zejména zákonem č. 235/2004 Sb., o dani z přidané hodnoty, ve znění pozdějších předpisů (dále jen „ZDPH“), a údaje dle § 435 občanského zákoníku. Ke každé faktuře budou přiloženy kopie příslušných Protokolů a průběžná evidence rolí dle odst. 2 a 3 článku VI. této smlouvy. V případě, že faktura nebude mít uvedené náležitosti, Objednatel není povinen fakturovanou částku uhradit a nedostává se do prodlení. Bez zbytečného odkladu, nejpozději ve lhůtě splatnosti, Objednatel fakturu vrátí zpět Zhotoviteli k doplnění. Lhůta splatnosti počíná běžet od doručení daňového dokladu obsahujícího veškeré náležitosti.
5. Úhrada ceny díla bude provedena bezhotovostní formou převodem na bankovní účet Zhotovitele. Obě smluvní strany se dohodly na tom, že peněžitý závazek je splněn dnem, kdy je částka odepsána z účtu Objednatele.
6. Pro platby dle článku VII. této smlouvy platí přiměřeně platební podmínky jako pro vystavení a placení faktury.
7. Zhotovitel prohlašuje, že daň uvedenou v jím vystaveném daňovém dokladu – faktuře řádně zaplatí a že se nedostal do postavení, kdy nemůže tuto daň zaplatit. Pokud by se stalo, že by nebyl schopen daň zaplatit, oznámí to nejpozději den před splatností faktury Objednateli a navrhne správci daně její úhradu Objednatel. Pokud správce daně zveřejnil způsobem umožňujícím dálkový přístup čísla účtu, které Zhotovitel určil v přihlášce k registraci plátce DPH ke zveřejnění, považuje se povinnost Zhotovitele zaplatit DPH za splněnou připsáním DPH na takto zveřejněný účet. Pro případ, že se Zhotovitel, jako poskytovatel zdanitelného plnění, stane v okamžiku zdanitelného plnění dle § 21 zák. č. 235/2004 Sb. o dani z přidané hodnoty, ve znění pozdějších předpisů (dále jako „ZDPH“), nespolehlivým plátcem ve smyslu § 106a ZDPH, se smluvní strany dohodly, že Objednatel zaplatí cenu díla takto:
  - a) cenu díla bez DPH zaplatí na účet Zhotovitele uvedený v záhlaví této smlouvy nebo na daňovém dokladu,
  - b) DPH na účet správce daně jako zvláštní způsob zajištění daně podle právní úpravy platné ke dni uskutečnění zdanitelného plnění, které je placeno. Zhotovitel prohlašuje, že jeho místně příslušným správcem daně z přidané hodnoty je Finanční úřad pro Královéhradecký kraj,

územní pracoviště v Náchodě, a že případnou změnu místně příslušného správce daně z přidávané hodnoty Zhotovitel do tří dnů oznámí Objednateli.

#### IV.

##### **Splnění závazku (provedení díla)**

##### **Přechod nebezpečí škody a vlastnické právo k předmětu díla**

1. Ke splnění závazku Zhotovitele dojde převzetím díla dopravcem/ci na adrese/ách uvedené/ých v příloze 3 této smlouvy díla a potvrzením (podepsáním) Protokolu Zhotovitelem a příslušným dopravcem. Při přebírání díla jsou dopravci oprávněni dílo prohlédnout nebo zařídít jeho prohlídku za účelem zjištění zjevných vad, nedodělků nebo zjištění skutečného počtu jednotlivých rolí, jakožto dílčích jednotek díla, a kontroly, zda číslování uvedené v Protokolu odpovídá číslování jednotlivých dodaných rolí. Nesprávně uvedené množství nebo číslování zjištěné při předání a převzetí budou jako výhrady uvedeny v Protokolu. Dopravce má právo část díla, která bude mít zjevné vady či nedodělky odmítnout a požadovat dodání díla bez závad a nedodělků, v tomto případě dopravce v Protokolu uvede počet přebíraných rolí a jejich číslování a termín pro dodání chybějící části díla. V případě, že se strany nedohodnou na termínu dodání chybějící části díla platí, že Zhotovitel je povinen dodat chybějící část díla nejpozději **do 3 kalendářních dnů** od podepsání Protokolu, a to bez dalších závad či nedodělků.
2. Nebezpečí škody na díle přechází ze Zhotovitele na Objednatele okamžikem splnění závazku Zhotovitele způsobem uvedeným v odst. 1. tohoto čl.
3. Vlastnické právo k dokončenému a předanému dílu přechází na Objednatele okamžikem splnění závazku Zhotovitele způsobem uvedeným dle odst. 1. tohoto článku.

#### V.

##### **Odpovědnost Zhotovitele za vady a jakost**

1. Dílo má vady, neodpovídá-li smlouvě.
2. Zhotovitel odpovídá za vady, jež má dílo v době jeho předání.
3. Zhotovitel přejímá závazek (záruku za jakost), že dílo bude po dobu záruční doby způsobilé pro použití ke smlouvenému účelu.
4. Zhotovitel poskytuje garanci trvanlivosti tisku **5 let** při dodržení skladovacích podmínek. Skladovací podmínky budou přesně specifikovány a uvedeny na rubové straně papíru.
5. Záruční doba činí **24 měsíců** ode dne předání bezvadného díla. Smluvní strany se dohodly na tom, že po tutéž dobu odpovídá Zhotovitel za vady díla.
6. Vady díla existující v době jeho předání a vady, na něž se vztahuje záruka za jakost, je Objednatel povinen uplatnit u Zhotovitele písemnou formou (dále jako „reklamace“). V reklamaci je Objednatel povinen vady popsat, popřípadě uvést, jak se projevují. Objednatel má vůči Zhotoviteli podle své volby tato práva z odpovědnosti za vady a za jakost:
  - a) právo na bezplatné odstranění reklamované vady do 30 dnů od dojití reklamace,
  - b) požadovat nové provedení díla, pokud dílo vykazuje podstatné vady bránící užívání,
  - c) slevu z ceny, v případě, že se na výši slevy smluvní strany dohodnou,
  - d) odstoupit od smlouvy.

**VI.**  
**Práva a povinnosti smluvních stran**  
**Ostatní ujednání**

1. Zhotovitel se zavazuje, že po celou dobu výroby, skladování a distribuce bude dílo zabezpečeno proti nedovolené manipulaci s grafickými vzory, polotovary výroby a hotovými výrobky. Zhotovitel zajistí ochranu grafického vzoru. Grafický vzor ani jeho část nesmí být použita k jiným účelům než k vyhotovení díla dle této smlouvy a nesmí být poskytnut či žádným způsobem zpřístupněn třetím osobám bez předchozího písemného souhlasu Objednatele. Po dokončení díla je Zhotovitel povinen Objednateli předat v elektronické podobě grafický vzor pro jeho další využití a veškeré jeho ostatní podoby elektronické či papírové zničit včetně vadných polotovarů výroby či vadných hotových výrobků či jejich částí; to neplatí o díle dle této smlouvy, tzn. rolí bez závad a nedodělků určených k distribuci dopravcům a které budou skladovány v prostorách Zhotovitele.
2. Zhotovitel zajistí, aby každá jednotlivá role měla své jedinečné číslo a role byly číslovány vzestupnou řadou. Číselné řady rolí budou evidovány, v případě jejich dodání dopravcům, bude v evidenci u příslušné číselné řady uveden počet rolí, datum zaslání dopravci a jednoznačné označení dopravce, kterému byly příslušné role dodány. Číselné řady budou jednoznačným způsobem uvedeny v Protokolu.
3. Zhotovitel bude Objednateli zasílat průběžnou evidenci rolí dodaných jednotlivým dopravcům jako přílohu jednotlivých faktur.
4. V rámci odpovědného plnění veřejné zakázky je Zhotovitel povinen:
  - a) zajistit při plnění předmětu veřejné zakázky legální zaměstnávání, férové a důstojné pracovní podmínky pro všechny osoby, které se budou na plnění předmětu veřejné zakázky podílet. Zhotovitel je povinen zajistit splnění tohoto požadavku zadavatele i u svých poddodavatelů.
  - b) zajistit v rámci snižování negativních dopadů ze své činnosti na životní prostředí minimalizaci tisku tak, že veškeré výstupy projektu budou v digitalizované podobě
  - c) upřednostnit v rámci snižování negativních dopadů ze své činnosti na životní prostředí online schůzky.

**VII.**  
**Porušení smluvních povinností**

1. Smluvní strany se dohodly na následujících sankcích za porušení smluvních povinností:
  - a) Zhotovitel se zavazuje zaplatit Objednateli za každý den překročení sjednané doby pro doručení jednotlivé dílčí dodávky díla dle odst. 3 článku II. této smlouvy smluvní pokutu ve výši 1 % z nedodané části díla s DPH,
  - b) Zhotovitel se zavazuje zaplatit Objednateli za každý den překročení sjednané doby odstranění vady dle odst. 1 článku IV. této smlouvy smluvní pokutu ve výši 0,05 % z částky odpovídající ceně reklamovaného díla,
  - c) Zhotovitel se zavazuje zaplatit Objednateli smluvní pokutu ve výši 100 000,-Kč v případě, že dílo nebude zabezpečeno proti nedovolené manipulaci s grafickými vzory, polotovary výroby a hotovými výrobky dle odst. 1 článku VI. této smlouvy,
  - d) Zhotovitel se zavazuje zaplatit Objednateli smluvní pokutu ve výši 1 000 000,-Kč v případě, že dojde ke zneužití grafického vzoru, polotovaru výroby nebo hotových výrobků vinou Zhotovitele,

e) smluvní strany se zavazují zaplatit druhé straně za každý den překročení sjednaného termínu splatnosti kteréhokoliv peněžitého závazku úrok z prodlení ve výši 0,05 % z neuhraněné částky do jejího zaplacení.

2. Objednatel má právo na náhradu škody vzniklé z porušení povinnosti, ke kterému se vztahuje smluvní pokuta. Náhrada škody zahrnuje skutečnou škodu a ušlý zisk.

## **VIII. Závěrečná ustanovení**

1. O uzavření této smlouvy bylo rozhodnuto na základě usnesení Rady Ústeckého kraje č. 050/97R/2024 ze dne 2. 5. 2024.
2. Pokud v této smlouvě není stanoveno jinak, řídí se právní vztahy z ní vyplývající příslušnými ustanovení občanského zákoníku.
3. V případě, že průměrný roční index spotřebitelských cen dle údajů Českého statistického úřadu, publikovaných na jeho internetových stránkách, uvedený k lednu posuzovaného roku, dosáhne hodnoty větší než 3 %, nebo tento index vzroste kumulativně v rámci dvou po sobě jdoucích období o více než 5 %, zvýší se částky uvedené v čl. III této Smlouvy o výši indexu za právě uplynulý rok. Inflační doložka bude aplikována poprvé v roce 2025, a bude proto posuzován průměrný roční index spotřebitelských cen za rok 2024, přičemž pro další roky trvání smlouvy bude uplatňován stejný postup. Ke zvýšení cen citovaných v tomto odstavci pak dojde vždy k 1. únoru aktuálního roku a smluvní strany se o této skutečnosti vyrozumí písemně.
4. Objednatel i Zhotovitel jsou oprávněni od této smlouvy odstoupit bez uvedení důvodu písemnou výpovědí. V takovém případě je výpovědní lhůta 6 měsíců. Výpovědní lhůta začíná běžet první den kalendářního měsíce následujícího po doručení výpovědi.
5. Tuto smlouvu lze měnit či doplňovat pouze po dohodě smluvních stran formou písemných a číslovaných dodatků.
6. Tato smlouva je vyhotovena v elektronické verzi a podepsána zaručenými elektronickými podpisy.
7. Tato smlouva bude v úplném znění uveřejněna prostřednictvím registru smluv postupem dle zákona č. 340/2015 Sb., o zvláštních podmínkách účinnosti některých smluv, uveřejňování těchto smluv a o registru smluv (zákon o registru smluv), ve znění pozdějších předpisů. Zhotovitel prohlašuje, že souhlasí s uveřejněním svých osobních údajů obsažených v této smlouvě, které by jinak podléhaly znečitelnění, v registru smluv, popř. disponuje souhlasem třetích osob uvedených na své straně s uveřejněním jejich osobních údajů v registru smluv, které by jinak podléhaly znečitelnění. Smluvní strany se dohodly na tom, že uveřejnění v registru smluv provede Objednatel, který zároveň zajistí, aby informace o uveřejnění této smlouvy byla zaslána Zhotoviteli do datové schránky ID bbrcbcf nebo na e-mail: [REDACTED] Smlouva nabývá platnosti dnem jejího uzavření a účinnosti dnem uveřejnění v registru smluv.
8. Smluvní strany prohlašují, že Objednatel (Ústecký kraj) jako subjekt povinný k poskytování informací dle zákona č. 106/1999 Sb., o svobodném přístupu k informacím, ve znění pozdějších předpisů, je oprávněn poskytnout kompletní smluvní dokumentaci včetně všech plnění a výstupů dle této smlouvy žadatelům o informace. Smluvní strany prohlašují, že žádná část smluvní dokumentace či výstupů dle této smlouvy neobsahuje obchodní tajemství, či nepožívá ochrany dle autorského práva a lze je proto poskytnout.

**IX.**  
**Podpisy smluvních stran**

Zhotovitel i Objednatel shodně prohlašují, že si tuto smlouvu před jejím podpisem přečetli, že byla uzavřena po vzájemném projednání podle jejich pravé a svobodné vůle, určitě, vážně a srozumitelně, bez zneužití tísně, nezkušenosti, rozumové slabosti, rozrušení nebo lehkomyšlnosti druhé strany, na důkaz čehož připojují své podpisy.

.....  
Ing. Jan Schiller, hejtman  
Ústecký kraj  
Objednatel

.....  
Josef Ťokan, jednatel  
Integraf, s. r. o.  
Zhotovitel

**Přílohy:**

- Příloha č. 1 - Výpis z obchodního rejstříku Zhotovitele
- Příloha č. 2 - Technická specifikace díla
- Příloha č. 3 - Dodací adresy a kontaktní osoby dopravců
- Příloha č. 4 - Vzor průběžné evidence rolí
- Příloha č. 5 - Vzor protokolu o předání a převzetí díla



## Výpis

z obchodního rejstříku, vedeného  
Krajským soudem v Hradci Králové  
oddíl C, vložka 2529

<b>Datum vzniku a zápisu:</b>	4. srpna 1992
<b>Spisová značka:</b>	C 2529 vedená u Krajského soudu v Hradci Králové
<b>Obchodní firma:</b>	Integraf, s.r.o.
<b>Sídlo:</b>	Myslbekova 273, Staré Město nad Metují, 547 01 Náchod
<b>Identifikační číslo:</b>	474 51 980
<b>Právní forma:</b>	Společnost s ručením omezeným
<b>Předmět podnikání:</b>	Výroba, obchod a služby neuvedené v přílohách 1 až 3 živnostenského zákona, v rozsahu oborů činností náležejících do živnosti volné, čísla 1 - 81 Pronájem nemovitostí, bytů a nebytových prostor Výroba elektřiny
<b>Statutární orgán:</b>	
<b>Jednatel:</b>	Mgr. LENKA SYCHROVSKÁ, dat. nar. 27. prosince 1964 Promenádní 400, Běloves, 547 01 Náchod Den vzniku funkce: 4. srpna 1992
<b>Jednatel:</b>	JOSEF ŤOKAN, dat. nar. 26. října 1971 č.p. 68, 549 01 Přibyslav Den vzniku funkce: 6. října 2006
<b>Počet členů:</b>	2
<b>Způsob jednání:</b>	Za společnost jedná každý jednatel samostatně.
<b>Společníci:</b>	
<b>Společník:</b>	Ing. JIŘÍ VYSOKÝ, dat. nar. 17. května 1962 č.p. 78, 549 01 Přibyslav
<b>Podíl:</b>	Vklad: 2 400 000,- Kč Splaceno: 100% Obchodní podíl: 24% Druh podílu: základní
<b>Společník:</b>	Mgr. LENKA SYCHROVSKÁ, dat. nar. 27. prosince 1964 Promenádní 400, Běloves, 547 01 Náchod
<b>Podíl:</b>	Vklad: 3 800 000,- Kč Splaceno: 100% Obchodní podíl: 38% Druh podílu: základní
<b>Společník:</b>	JOSEF ŤOKAN, dat. nar. 26. října 1971 č.p. 68, 549 01 Přibyslav
<b>Podíl:</b>	Vklad: 3 800 000,- Kč Splaceno: 100% Obchodní podíl: 38% Druh podílu: základní
<b>Základní kapitál:</b>	10 000 000,- Kč
<b>Ostatní skutečnosti:</b>	

## Údaje o zřízení:

Společnost s ručením omezeným byla založena společenskou smlouvou dne 10.7.1992 podle zák.č. 513/91 Sb.

---

Obchodní korporace se podřídila zákonu jako celku postupem podle § 777 odst. 5 zákona č. 90/2012 Sb., o obchodních společnostech a družstvech.

---

Na společnost Integraf, s.r.o., se sídlem Myslbekova 273, Staré Město nad Metují, 547 01 Náchod, IČO: 474 51 980, jako nástupnickou společnost, přešlo v důsledku rozdělení odštěpením sloučením část jmění rozdělované společnosti IG Financial, s.r.o., se sídlem Vinohradská 1597/174, Vinohrady, 130 00 Praha 3, IČO: 247 49 524.

---

Na společnost Integraf, s.r.o., se sídlem Myslbekova 273, Staré Město nad Metují, 547 01 Náchod, IČO: 474 51 980, jako nástupnickou společnost, přešlo v důsledku fúze sloučením jmění zanikající společnosti Systemprint Drescher, spol. s r.o., se sídlem Myslbekova 273, Staré Město nad Metují, 547 01 Náchod, IČO: 186 22 224.

---

## **Příloha č. 2 – Technická specifikace díla**

Dodávka termocitlivého papíru v rolích určeného pro tisk jízdních dokladů v rámci Dopravy Ústeckého kraje. Papír bude použit v tiskárnách používaných odbavovacími zařízeními v Dopravě Ústeckého kraje (dodavatelé těchto zařízení jsou fy EM TEST ČR spol. s r. o., IČ: 62362771, Vsetín, Jiráskova 1284, PSČ 75501, Telmax s.r.o., IČ: 27481166, Vysoké Mýto, Na Stráni 511, PSČ 566 01, Mikroelektronika spol. s r.o., IČ: 150 29 221, Vysoké Mýto, Dráby 849, PSČ 566 01 a ODP-software, spol. s r. o., IČ: 616 83 809, Praha 3 – Žižkov, Pernerova 2819/2a, PSČ 130 00).

Požadavky na papír: Termocitlivý papír zabezpečený ochrannými prvky v rolích s garancí trvanlivosti tisku 5 let při dodržení skladovacích podmínek. Skladovací podmínky musí být přesně specifikovány a uvedeny na rubové straně papíru.

Parametry rolí a papíru určených dle tiskáren odbavovacích zařízení pro tisk jízdních dokladů v jednotlivých typech odbavovacích zařízení v autobusech ve veřejné linkové dopravě v rámci integrované dopravy Doprava Ústeckého kraje.

Papír bude navinut na role. Požadovány jsou 4 různé šíře papíru, tj. 4 typy rolí:

### **Role typu I:**

Šířka papíru: 58 mm +0, - 1 mm

Průměr dutinky: 18 mm

Průměr role: 100 mm +0, -1 mm

Tloušťka papíru: 85 ± 5 μm

Gramáž papíru: 75 ± 5 g/m<sup>2</sup>

Princip tisku: thermal

Navinutí papíru: Na dutinku volně bez lepení

Návin: cca 93 bm

Strana určená k tisku: vnější

Potisk a ochranné prvky: lze použít standardně používané metody vhodné pro termopapír, nestandardní metody nutné otestovat.

### **Role typu II:**

Šířka papíru: 80 mm +0, -1 mm

Průměr dutinky: 12 mm

Průměr role: 80 mm +0, -1 mm

Tloušťka papíru: 85 ± 5 μm

Gramáž papíru: 75 ± 5 g/m<sup>2</sup>

Princip tisku: thermal

Návin: cca 59 bm

Navinutí papíru: Na dutinku volně bez lepení

Strana určená k tisku: vnější

**Role typu III:**

Šířka papíru: 80 mm +0, - 1 mm

Průměr dutinky: 25 mm

Průměr role: 80 mm +0, -1 mm

Tloušťka papíru: 85 ± 5 μm

Gramáž papíru: 75 ± 5 g/m<sup>2</sup>

Princip tisku: thermal

Navinutí papíru: Na dutinku volně bez lepení

Návin: cca 55 bm

Strana určená k tisku: vnější

Potisk a ochranné prvky: lze použít standardně používané metody vhodné pro termopapír, nestandardní metody nutné otestovat.

**Role typu IV:**

Šířka papíru: 57 mm +0, - 1 mm

Průměr dutinky: 12 mm

Průměr role: 40 mm +0, -1 mm

Tloušťka papíru: 85 ± 5 μm

Gramáž papíru: 75 ± 5 g/m<sup>2</sup>

Princip tisku: thermal

Navinutí papíru: Na dutinku volně bez lepení

Návin: cca 14 bm

Strana určená k tisku: vnější

Potisk a ochranné prvky: lze použít standardně používané metody vhodné pro termopapír, nestandardní metody nutné otestovat.

## Požadované ochranné prvky pro všechny typy rolí:

### grafický návrh č.1 (TYP A) – nekonečný tisk

#### Líc: 5 barev + holografický pásek

- Mikropísmo
- Gilošové prvky
- Mikroperforace ve tvaru piktogramů (autobus, vlak, trolejbus, loď) – nekonečný tisk po celém kotouči
- Irisový přechod barev
- Barvy svítící pod UV, reflexní barva
- Neviditelná Fluo barva, viditelná v UV spektru vlnové délky 365 mm
- Logo společnosti ve tvaru šipek (čtyři barvy)
- Piktogramy (autobus, vlak, trolejbus, loď)
- Holografický pásek (logo „DUK“ bude provedeno technologií holografického zápisu do metalizované fólie technikou elektronové litografie)

#### Rub: 2 barvy (FLUO) + číslování

- Barva svítící pod UV, reflexní barva
- Gilošový prvek
- Mikropísmo
- Piktogramy autobus, vlak, trolejbus, loď – piktogramy natisknuté FLUO barvou
- Informační texty
- Číslování rolí – po celé délce role bude na rubové straně umístěna nepřetržitá řada čísel s pravidelnými rozestupy mezi jednotlivými čísly, vzdálenost počátku jednoho čísla k počátku následujícího čísla bude 30–40 mm, každých 30–40 mm délky role bude obsahovat 1 číslo, např. číslování s písmenem série + 8-9místné číslo, klesající číselná řada, bez přerušení.

### grafický návrh č. 2 (TYP B) – nekonečný tisk

#### Líc: 6 barev

- Mikropísmo
- Gilošové prvky
- Mikroperforace ve tvaru piktogramů (autobus, vlak, trolejbus, loď) – nekonečný tisk po celém kotouči
- Irisový přechod barev
- Barvy svítící pod UV, reflexní barva
- Neviditelná Fluo barva, viditelná v UV spektru vlnové délky 365 mm
- Logo společnosti ve tvaru šipek (čtyři barvy)
- Piktogramy (autobus, vlak, trolejbus, loď)

#### Rub: 2 barvy (FLUO) + číslování

- Barva svítící pod UV, reflexní barva
- Gilošový prvek
- Mikropísmo
- Piktogramy autobus, vlak, trolejbus, loď – piktogramy natisknuté FLUO barvou
- Informační texty

·Číslování rolí – po celé délce role bude na rubové straně umístěna nepřetržitá řada čísel s pravidelnými rozestupy mezi jednotlivými čísly, vzdálenost počátku jednoho čísla k počátku následujícího čísla bude 30–40 mm, každých 30–40 mm délky role bude obsahovat 1 číslo, např. číslování s písmenem série + 8-9místné číslo, klesající číselná řada, bez přerušení.

# Grafický návrh č.1 (TYP A) - nekonečný tisk

velikost lístku 79x50,8 mm

- 6 - logo
- 2 - logo
- 3 - logo, ikony vozidel
- 1 - logo, výplň
- 5 - fluo barva svítící pod UV světlem, giloš, mikrotext
- holografický pásek 3 mm,

- mikroperforace logo

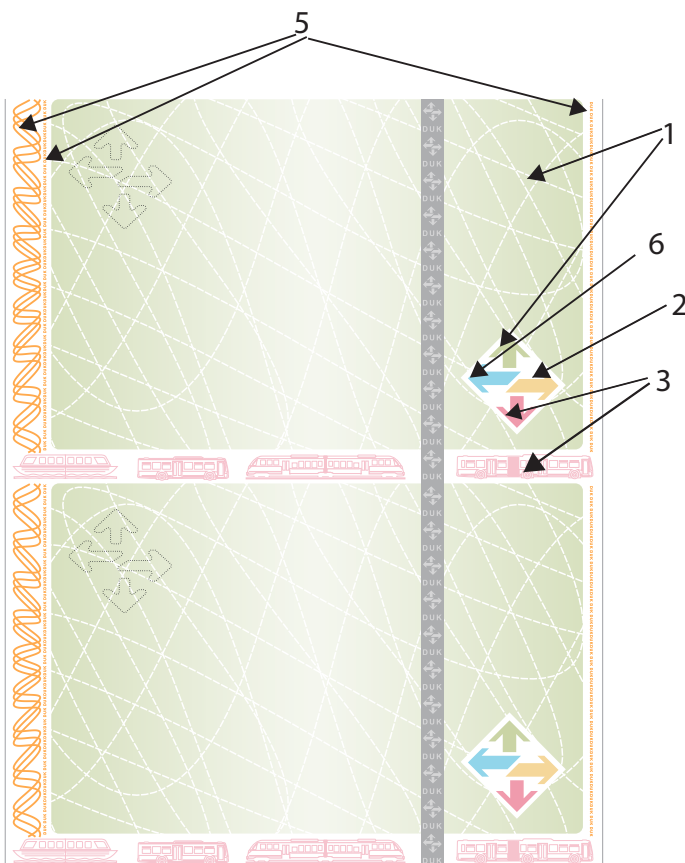

- 1 - text, giloš, mikrotext
- 4 - neviditelná fluo barva svítící pod UV světlem  
- ikony vozidel, giloš

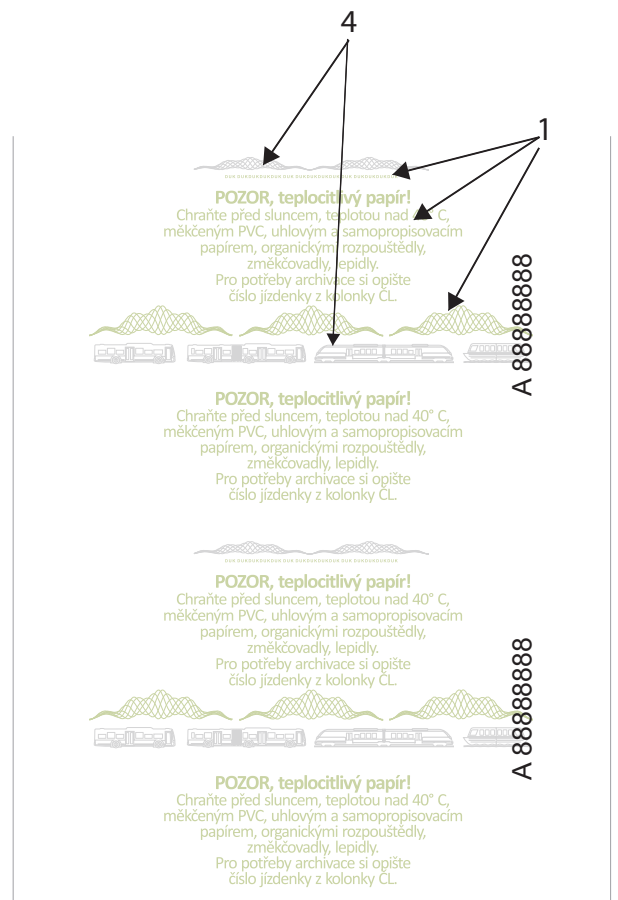

## Grafický návrh č. 2 (TYP B) - nekonečný tisk

velikost lístku 79x50,8 mm

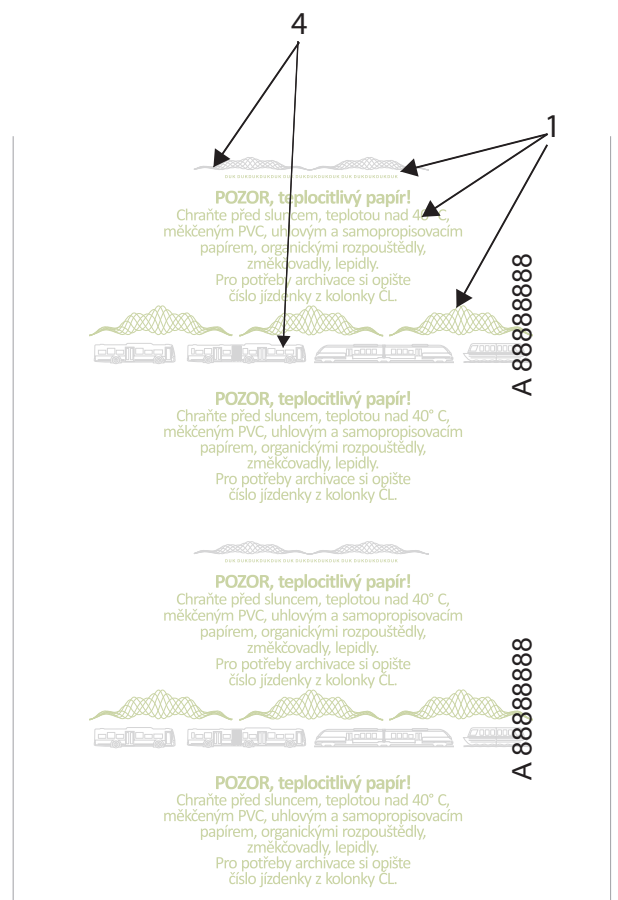
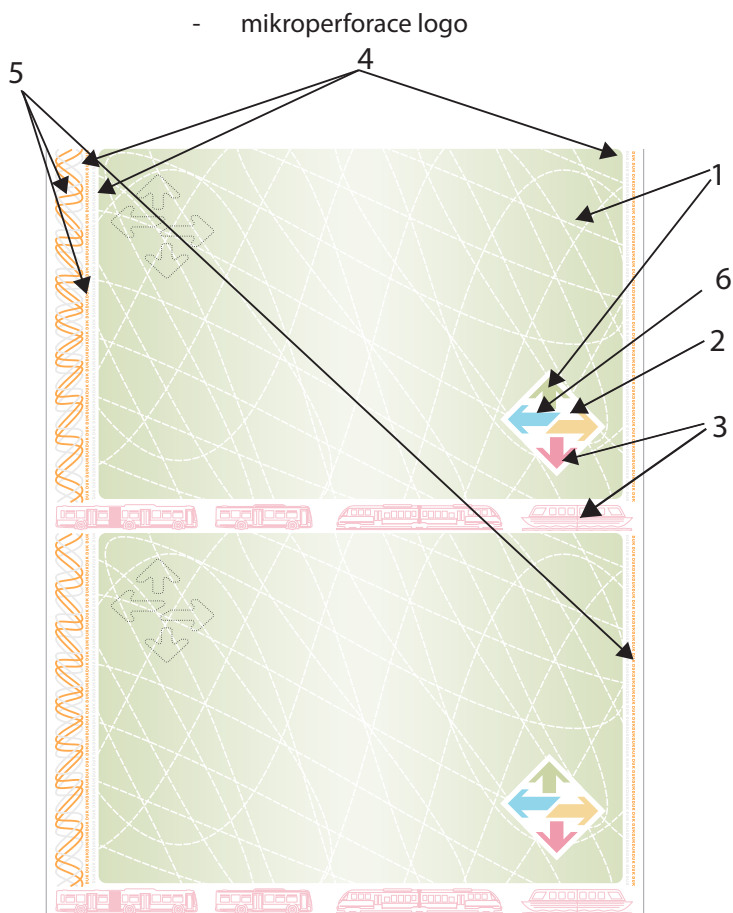

- 1 - výplň, logo
- 2 - logo
- 3 - logo, ikony vozidel
- 6 - logo
- 4 - neviditelná fluo barva svítící pod UV světlem  
- giloš, mikrotext
- 5 - fluo barva svítící pod UV světlem  
- giloš, mikrotext

- 1 - text, giloš, mikrotext
- 4 - neviditelná fluo barva svítící pod UV světlem  
- ikony vozidel, giloš



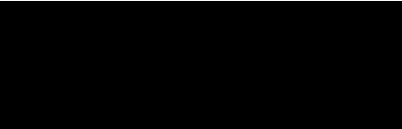
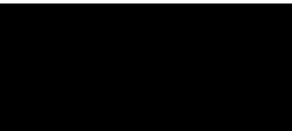
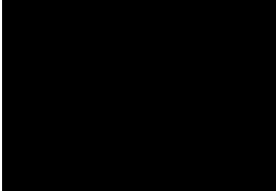
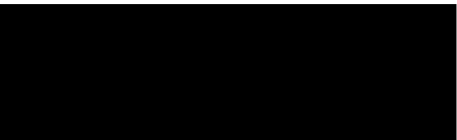
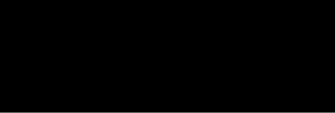

**Příloha č. 3 Smlouvy – Dodací adresy a kontaktní osoby dopravců**

Dopravce	Místo dodání	Kontaktní osoba telefon / e-mail
<p><b>ARRIVA CITY s.r.o.</b> IČ: 267 30 448 U seřadiště 65/7 101 00 Praha 10</p>	<p><b>Pracoviště Teplice</b> Emílie Dvořákové 70 415 01 Teplice</p>	
<p><b>AKV bus a. s.</b> IČ: 253 32 473 Sportovní 578/4 360 01 Karlovy Vary</p>	<p>Pruněrov 378 432 01 Kadaň</p>	
<p><b>Dopravní společnost Ústeckého kraje, p. o.</b> IČ: 062 31 292 Velká Hradební 3118/48 400 01 Ústí nad Labem</p>	<p><b>Středisko Ústí n. Labem</b> Jateční 426/69 400 01 Ústí nad Labem – Předlice</p>	
<p><b>Doprava Teplice s. r. o.</b> (dříve ČSAD Slaný a.s.) IČ: 19768699 Lacinova 1366/10 274 01 Slaný</p>	<p><b>Pracoviště Teplice</b> Areál NAO K Vápence 448 415 03 Teplice</p>	
<p><b>Dopravní podnik města Děčína a.s.</b> IČ: 622 40 935 Dělnická 106 405 29 Děčín VI</p>	<p><b>Dopravní podnik města Děčína</b> Dělnická 106 405 29 Děčín VI</p>	
<p><b>Dopravní podnik města Chomutova a Jirkova a. s.</b> IČ: 640 53 466 Školní 999/6 430 01 Chomutov</p>	<p><b>Dopravní podnik města Chomutova a Jirkova</b> Obchodní zóna 251 431 11 Otvice</p>	
<p><b>UMBRELLA CITY LINES s.r.o.</b> IČ: 090 57 846 Revoluční 1082/8 110 00 Praha 1, Nové Město</p>	<p><b>UMBRELLA CITY LINES</b> Autodum Škoda Spořická 4522 430 01 Chomutov</p>	
<p><b>Městská doprava Teplice, p. o.</b> IČ: 171 96 264 Emilie Dvořákové 70 415 01 Teplice</p>	<p><b>Městská doprava Teplice</b> Emilie Dvořákové 70 415 01 Teplice</p>	

**Příloha č. 4 ke smlouvě o dílo – Vzor průběžné evidence rolí dodaných jednotlivým dopravcům**

**Role typu xxx varianta xxx**

Číslo krabice	Množství	Kotouček	Číselná řada		Pracovník	Dopravce
1						
2						
3						
4						
5						
6						
7						
8						
9						
10						
11						
12						
13						
14						
15						
16						
17						
18						
19						
20						
...						

Předávací protokol

---

**Předmět převzetí (termocitlivý papír v rolích)**

Role typ xxx varianta xxx á Kč xxx ks kotoučů

**Poznámky k přebíranému zboží:**

-----  
xx krabic po xx kusech kotoučů (rozměry) termo s potiskem DÚK

-----  
Celkem xxx ks. Celkem xxx Kč.

-----  
Krabice čísla xx – xx, číselná řada kotoučů xx.  
-----  
-----  
-----

**Předávající:**

[bude doplněn obchodní název a  
adresa  
zhotovitele]

Razítko, datum, podpis

-----

-----

**Příjemce:**

[bude doplněn obchodní název a  
adresa  
dopravce]

Razítko, datum, podpis

-----