



4498/24

FOND VYSOČINY PROGRAM „CELOROČNÍ AKTIVITY MLÁDEŽE 2024“

SMLOUVA O POSKYTNUTÍ DOTACE

uzavřená na základě dohody smluvních stran nikoliv na úkor ochrany kterékoliv ze smluvních stran ve smyslu § 1746 odst. 2 zákona č. 89/2012 Sb., občanský zákoník, ve znění pozdějších předpisů (dále jen „občanský zákoník“)

(FV02916.0170)

Čl. 1

Smluvní strany

Kraj Vysočina

se sídlem: Žižkova 1882/57, 586 01 Jihlava
IČO: 70890749
zastupuje: Mgr. Vítězslav Schrek, MBA, hejtman kraje
k podpisu smlouvy pověřen: RNDr. Jan Břížďala, člen rady kraje
(dále jen „Kraj“)
bankovní spojení: Československá obchodní banka, a. s.
číslo účtu: 217808983/0300
variabilní symbol: 29160170

a

Sportovní klub Moravské Budějovice z.s.

se sídlem: Tovačovského sady 80, Moravské Budějovice, 676 02
IČO: 47438151
zastupuje: Libor Stehlík, předseda, Mgr. Jiří Kvapil, místopředseda a Tomáš Kyzlink, ekonom
(dále jen „Příjemce“)
bankovní spojení: Raiffeisenbank a.s.
číslo účtu: 5569957002/5500

Čl. 2

Účel smlouvy

Účelem této smlouvy je poskytnutí účelové veřejné finanční podpory z Fondu Vysočiny (dále jen „dotace“) na realizaci projektu „Doplnění zdravotních pomůcek a obměna nevyhovujícího materiálního vybavení“, blíže specifikovaného v žádosti o poskytnutí dotace, která tvoří nedílnou součást této smlouvy jako Příloha č. 1 (dále jen „projekt“).

Čl. 3

Závaznost návrhu

- 1) Doba platnosti tohoto návrhu smlouvy je omezena na 30 kalendářních dnů od prokazatelného doručení návrhu této smlouvy Příjemci.

- 2) Pokud tento návrh smlouvy nebude Příjemcem akceptován a podepsaný oprávněnou osobou doručen Kraji na adresu uvedenou v záhlaví této smlouvy v termínu podle Čl. 3 odst. 1) této smlouvy nebo v tomto termínu Příjemce nepožádá Kraj o prodloužení termínu, návrh smlouvy zaniká a nárok na dotaci nevznikne.

Čl. 4 Závazek Příjemce

- 1) Příjemce dotaci za podmínek stanovených v této smlouvě přijímá a zavazuje se, že bude projekt realizovat svým jménem, na svou vlastní odpovědnost, v souladu s právními předpisy a podmínkami této smlouvy.
- 2) Příjemce se zavazuje vrátit dotaci do 15 kalendářních dnů ode dne, kdy Kraji písemně sdělí, že u projektu, který byl zrealizován, nebude nadále plnit podmínky dané touto smlouvou (udržitelnost, archivace, povinnost umožnit kontrolu,...) na účet uvedený v záhlaví této smlouvy.

Čl. 5 Dotace

- 1) Kraj poskytuje Příjemci na projekt dotaci ve výši 60 000 Kč (slovy: šedesáttisíc korun českých).
- 2) Pro účely této smlouvy se rozumí:
- a) **Celkové náklady projektu** (objem projektu) jsou náklady tvořené součtem dotace a vlastním podílem Příjemce.
 - b) **Vlastní podíl Příjemce** jsou prostředky, které jsou tvořeny vlastními prostředky Příjemce.

Celkové náklady projektu	66 821 Kč
Výše dotace v Kč	60 000 Kč
Výše dotace v %	89,79 % z celkových nákladů na projekt
Vlastní podíl Příjemce v %	10,21 % z celkových nákladů na projekt
Vlastní podíl Příjemce v Kč	6 821 Kč

- 3) Výše dotace uvedená v Čl. 5. odst. 1) této smlouvy je maximální. Pokud skutečné celkové náklady projektu překročí celkovou výši nákladů projektu uvedenou v tabulce v odst. 2), uhradí Příjemce částku tohoto překročení z vlastních zdrojů. Pokud budou skutečné celkové náklady projektu nižší než výše celkových nákladů projektu uvedených v tabulce v odst. 2), výše dotace uvedená v odst. 1) zůstane nezměněna pouze v případě, kdy bude vlastní podíl Příjemce stále tvořit minimální procentní hodnotu uvedenou ve výzvě k předkládání projektů (tj. 10 %), v ostatních případech bude částka dotace úměrně snížena tak, aby byl vždy dodržen vlastní podíl příjemce uvedený v závorce výše.
- 4) Dotace je veřejnou finanční podporou ve smyslu zákona č. 320/2001 Sb., o finanční kontrole ve veřejné správě a o změně některých zákonů (zákon o finanční kontrole), ve znění pozdějších předpisů, a vztahují se na ni všechna ustanovení tohoto zákona.

- 5) Souběh dotace z několika programů Fondu Vysočiny či dalších dotačních titulů Kraje na realizaci jednoho projektu není možný. Souběh dotace z Fondu Vysočiny s dotacemi jiných poskytovatelů se nevylučuje. Výše poskytnutých dotací na projekt však v takovém případě nesmí přesáhnout 100 % celkových nákladů na projekt.

Čl. 6

Způsob poskytnutí dotace

Dotace bude poskytnuta jednorázově bankovním převodem na účet Příjemce, a to nejpozději do 90 kalendářních dnů ode dne včasného, řádného a prokazatelného doručení závěrečné zprávy dle Čl. 8 písm. f) této smlouvy. V případě, že závěrečná zpráva nebude ani po případné výzvě předložena ve struktuře dle Čl. 8 písm. f) této smlouvy, nárok na vyplacení dotace bez dalšího zaniká.

Čl. 7

Podmínky použití dotace

- 1) Příjemce je oprávněn čerpat dotaci k realizaci projektu a povinen projekt zrealizovat nejdříve ode dne 1. 1. 2024, nejpozději však do 31. 12. 2024. Pouze v tomto období mohou vznikat uznatelné náklady na realizaci projektu.
- 2) Čerpáním dotace se pro účely této smlouvy rozumí úhrada celkových nákladů souvisejících s realizací projektu, které nejsou touto smlouvou označeny jako náklady neuznatelné. Celkové náklady projektu ve skutečné výši musí být vyúčtovány, uhrazeny a promítnuty v účetnictví Příjemce nejpozději do dne uvedeného v Čl. 7 odst. 1) této smlouvy vyjma nákladů dle odst. 4) písm. k) tohoto článku, které musí být vyúčtovány, uhrazeny a promítnuty v účetnictví Příjemce nejpozději do 20. 1. 2025.
- 3) Neuznatelné náklady projektu jsou:
 - a) platby daní a poplatků státnímu rozpočtu, daň z přidané hodnoty (s výjimkou uvedenou v Čl. 8 písm. d) této smlouvy), platby daní a poplatků krajům, obcím a státním fondům,
 - b) alkohol a tabákové výrobky, zábavní pyrotechnika,
 - c) náklady na nákup věcí osobní potřeby,
 - d) úhrada úvěrů a půjček,
 - e) penále, pokuty, náhrady škod a manka, náklady na právní spory,
 - f) náklady na zajištění publicity projektu,
 - g) dotace a dary,
 - h) běžné provozní náklady (např. telefonní služby, energie, pohonné hmoty, poplatky za připojení k síti, bankovní poplatky),
 - i) mzdové náklady a platy vč. povinných odvodů placených zaměstnavatelem,
 - j) pojištění majetku a podnikatelských rizik, cestovní pojištění, pojištění,
 - k) odpisy, náklady na prodaný majetek a prodané zboží, rezervy a opravné položky,
 - l) pořízení dlouhodobého hmotného i nehmotného majetku, programové vybavení,
 - m) regulační poplatky (poplatky za lékařskou pohotovost a služby – např. vystavení potvrzení lékařem za administrativní úkon),
 - n) náklady spojené s tvorbou projektu, projektové dokumentace a studie zadané jiným subjektům,
 - o) členské, registrační a licenční poplatky hráčů (členské a registrační poplatky nadřazeným organizacím – např. sportovní svazy apod.),

- p) odměny účastníkům v rámci projektu ve formě peněžitého plnění (prize money).
- 4) Uznatelné náklady projektu jsou:
- a) nákup materiálu jinde nezařazený (vč. tiskových materiálů a propagačních předmětů),
 - b) výdaje na věcné dary (pro účastníky - vč. poukázek k odběru zboží, vstupenek),
 - c) pohoštění, občerstvení, potraviny,
 - d) léky a zdravotnický materiál (lékárnička pro zotavovací a sportovní akce),
 - e) knihy a obdobné listinné informační prostředky (tisk náborových letáků, letáky o pořádání tábora apod.),
 - f) drobný dlouhodobý hmotný majetek,
 - g) služby školení a vzdělávání,
 - h) nákup ostatních služeb (vč. vstupů do sportovních zařízení, časomíry, ozvučení zápasů, propagace, poplatků za účast na soutěžích, doprava, ubytování a stravování, startovné, nákup vstupenek, zdravotnický dozor během akcí, odměny pro rozhodčí na základě výplatní listiny či faktury a pro trenéry na základě faktury, webové prezentace – nikoliv připojení k internetu),
 - i) nájemné,
 - j) cestovné,
 - k) ostatní osobní výdaje (odměny sjednané na základě dohody o provedení práce nebo dohody o pracovní činnosti) vč. povinných odvodů placených zaměstnavatelem,
 - l) ostatní nákupy jinde nezařazené (náhrady za dopravu účastníků na volnočasové a sportovní aktivity dle vnitřních předpisů či stanov příjemce).
- 5) V případě, že dojde k rozporu mezi Čl. 7 odst. 3) této smlouvy a Přílohou č. 1 této smlouvy, použijí se přednostně ustanovení Čl. 7 odst. 3) této smlouvy. Pokud dojde k vzájemnému rozporu mezi Čl. 7 odst. 3) a odst. 4) této smlouvy, případně nebudou některé náklady uvedeny v těchto ustanoveních, platí, že se jedná o náklady neuznatelné.
- 6) Vymezení neuznatelných a uznatelných nákladů dle Čl. 7 odst. 3) a odst. 4) této smlouvy vychází z definic jednotlivých položek druhového třídění rozpočtové skladby uvedených ve vyhlášce Ministerstva financí č. 412/2021 Sb., o rozpočtové skladbě.

Čl. 8 Základní povinnosti Příjemce

Příjemce se zavazuje:

- a) dotaci přijmout,
- b) realizovat projekt při dodržování této smlouvy a respektování zásad zdravého finančního řízení, zejména efektivnosti a hospodárnosti,
- c) vést účetnictví v souladu s obecně platnými předpisy, zejm. zákonem č. 563/1991 Sb., o účetnictví, ve znění pozdějších předpisů (dále jen „zákon o účetnictví“), a **zajistit řádné a oddělené sledování celkových nákladů na projekt** (např. analytickým účtem, účelovým znakem, střediskem, činností, ORGem apod.). Pokud Příjemce nevede účetnictví podle zákona o účetnictví, je povinen vést daňovou evidenci podle zákona č. 586/1992 Sb., o daních z příjmů, ve znění pozdějších předpisů, rozšířenou tak, aby příslušné doklady vztahující se k dotaci splňovaly náležitosti účetního dokladu ve smyslu § 11 zákona o účetnictví, aby předmětné doklady byly správné, úplné, průkazné, srozumitelné, vedené v písemné formě chronologicky a způsobem zaručujícím jejich trvalost a aby uskutečněné příjmy a výdaje byly v daňové evidenci sledovány odděleně ve vztahu k projektu (na dokladech musí být jednoznačně

uvedeno, že se vážou k projektu). Příjemce odpovídá za řádné vedení a viditelné označení **prvotních účetních dokladů** prokazujících celkové náklady projektu (faktury, výdajové pokladní doklady, paragony, účtenky apod.) uvedením „**spolufinancováno z Fondu Vysočiny ID FV02916.0170**“,

- d) zajistit, aby do celkových nákladů na projekt nebyly zahrnuty náklady na vlastní daně, (vyjma daní z mezd a odměn zaměstnanců, pokud jsou mzdové a ostatní osobní náklady touto smlouvou definovány jako uznatelné). Všechny náklady musí být kalkulovány bez daně z přidané hodnoty (dále jen „DPH“) v případě, kdy Příjemce je jejím plátcem. Výjimkou jsou pouze takové náklady, u nichž Příjemce nemůže uplatnit odpočet DPH na vstupu podle zákona č. 235/2004 Sb., o dani z přidané hodnoty, ve znění pozdějších předpisů. V takovém případě může Příjemce dotaci využít i na finanční krytí takové DPH, která je účtována jako náklad. (V případě aplikace režimu přenesení daňové povinnosti ve smyslu § 92e zákona č. 235/2004 Sb., o dani z přidané hodnoty, ve znění pozdějších předpisů, uhradit DPH nejpozději do data ukončení realizace projektu uvedeného v Čl. 7 odst. 1) této smlouvy). Úhradou DPH je v tomto případě myšlen převod na účet příslušného Finančního úřadu nebo na zvláštní bankovní účet Příjemce, zřízený speciálně pro účely daňových záloh,
- e) prokázat úhradu celkových nákladů projektu, a to buď výpisem ze svého bankovního účtu (možno i výpisem z elektronického bankovníctví) nebo svými pokladními doklady,
- f) doručit Kraji finanční vypořádání dotace na formuláři závěrečné zprávy, jejíž vzor je umístěn na www.fondvysoчины.cz v materiálech u příslušného programu, a to nejpozději do 16. 2. 2025. Přílohou formuláře závěrečné zprávy dále musí být:
 - fotodokumentace zrealizovaného projektu vč. povinné publicity,
 - kopie účetních dokladů o výši celkových nákladů projektu a jejich úhradě,
 - kopie záznamů prokazující zaúčtování a oddělené sledování celkových nákladů projektu dle Čl. 8 písm. c), např. výpis z účetního deníku, hlavní knihy, peněžního deníku, apod.“
- g) zajistit publicitu v souladu s Čl. 10 této smlouvy,
- h) zajistit udržitelnost projektu v souladu s Čl. 11 této smlouvy,
- i) že v případě pokud dojde, bez předchozího souhlasu Kraje, k jeho přeměně nebo zrušení s likvidací (§ 10a odst. 5 písm. k) zákona č. 250/2000 Sb., o rozpočtových pravidlech územních rozpočtů, ve znění pozdějších předpisů) přede dnem předložení závěrečné zprávy dle Čl. 8 bodu f) je povinen do 15 kalendářních dnů ode dne tohoto rozhodnutí vrátit celou částku dotace, a dále pak pokud nastane tato skutečnost až v průběhu udržitelnosti projektu stanovené dle Čl. 11 této smlouvy, pak opět vrátí do 15 dnů od tohoto rozhodnutí celou částku dotace,
- j) umožnit kontrolu v souladu s Čl. 9 této smlouvy,
- k) uchovat po dobu, kdy je Kraj oprávněn provádět kontrolu dle Čl. 9 odst. 2) této smlouvy, originály dokladů prokazující celkové náklady projektu (faktury, paragony, účtenky, výdajové pokladní doklady apod.), jejich úhradu a zaúčtování.

Čl. 9 Kontrola

- 1) Kraj je oprávněn provádět kontrolu plnění této smlouvy a finanční kontrolu ve smyslu zákona č. 320/2001 Sb., o finanční kontrole ve veřejné správě a o změně některých zákonů (zákon o finanční kontrole), ve znění pozdějších předpisů (dále jen „kontrola“).

- 2) Kraj je oprávněn provádět kontrolu v průběhu realizace projektu i po jeho dokončení, a to po dobu deseti let počítaných od 1. ledna roku následujícího po roce, v němž měla být splněna poslední z povinností stanovených Čl. 8 písm. a) – písm. i) této smlouvy.
- 3) Příjemce je povinen poskytnout součinnost při výkonu kontrolní činnosti dle Čl. 9 této smlouvy.

Čl. 10 Publicita

- 1) Příjemce je povinen v případě informování sdělovacích prostředků o projektu uvést fakt, že projekt byl podpořen Krajem.
- 2) Příjemce dotace je povinen prezentovat Kraj v následujícím rozsahu:
 - v místě realizace projektu umístit „Sponzorský vzkaz Kraje Vysočina“ v grafickém provedení a dle manuálu, který je ke stažení na www.kr-vysocina.cz/publicita, prostor s umístěným sponzorským vzkazem musí být přístupný veřejnosti (např. u vstupu, u označení provozovny, otevírací doby apod.), alternativně je možné vylepit samolepku se „Sponzorským vzkazem Kraje Vysočina“, kterou obdrží Příjemce od kontaktní osoby uvedené v článku 13 odst. 3) této smlouvy,
 - umístit „Sponzorský vzkaz Kraje Vysočina“ (v grafickém provedení a dle manuálu, který je ke stažení na www.kr-vysocina.cz/publicita) na tiskové materiály související s projektem (např. pozvánky, plakáty, informační brožury),
 - verbálně prezentovat Kraj v médiích a na případných tiskových konferencích pořádaných u příležitosti projektu,
 - distribuovat mezi hosty nebo účastníky projektu tiskové materiály, které případně předá Příjemci Kraj,
 - v případě videoprojekce odvysílat video spot Kraje (video spot si Příjemce stáhne na www.kr-vysocina.cz/publicita),
 - v případě, že je projekt prezentován na internetových stránkách Příjemce nebo stránkách souvisejících s konáním realizace projektu, umístí Příjemce „Sponzorský vzkaz Kraje Vysočina“ s aktivním odkazem na www.kr-vysocina.cz,
 - v případě, že je projekt prezentován na sociálních sítích umístí zde Příjemce informaci o dotační podpoře kraje - například formou textu či sponzorského vzkazu Kraje Vysočina, který je ke stažení na www.kr-vysocina.cz/publicita nebo nasdílení image spotu z YouTube kanálu Kraje Vysočina
 - v případě nákupu společných sportovních dresů uvést logo Kraje na dresu.
- 3) Publicita dle Čl. 10 odst. 2) bude probíhat nejméně po dobu realizace projektu, a dále v době udržitelnosti stanovené v Čl. 11.
- 4) „Logotyp Kraje Vysočina“ je ochrannou známkou, která požívá ochrany podle zákona č. 441/2003 Sb., o ochranných známkách a o změně zákona č. 6/2002 Sb. o soudech, soudcích, přísedících a státní správě soudů a o změně některých dalších zákonů (zákon o soudech a soudcích), ve znění pozdějších předpisů, (zákon o ochranných známkách), ve znění pozdějších předpisů. Příjemce je tímto oprávněn logo Kraje v souladu s touto smlouvou použít.

Čl. 11 Udržitelnost projektu

Příjemce je povinen nakládat po dobu jednoho roku ode dne nabytí platnosti této smlouvy s veškerým majetkem podpořeným v rámci projektu dle této smlouvy v souladu se zaměřením projektu a s péčí řádného hospodáře. Příjemce nesmí majetek podpořený z poskytnuté dotace či jeho část podpořenou z dotace po dobu jednoho roku od nabytí platnosti této smlouvy prodat, pronajmout, zastavit či darovat bez vědomí a předchozího písemného souhlasu Kraje.

Čl. 12 Důsledky porušení povinností Příjemce

- 1) V případě, že se Příjemce dopustí porušení rozpočtové kázně ve smyslu zákona č. 250/2000 Sb., o rozpočtových pravidlech územních rozpočtů, ve znění pozdějších předpisů, bude postupováno dle ustanovení tohoto zákona.
- 2) V případě že dotace ještě nebyla vyplacena, smlouva bez dalšího zaniká, a to ke dni rozhodnutí Příjemce o přeměně nebo zrušení s likvidací, pokud nebylo mezi smluvními stranami dodatkem této smlouvy dohodnuto jinak.

Čl. 13 Závěrečná ujednání

- 1) Tato smlouva nabývá platnosti dnem podpisu oprávněnými zástupci obou smluvních stran a účinnosti dnem uveřejnění v informačním systému veřejné správy - Registru smluv.
- 2) Smluvní strany se dohodly, že zákonnou povinností dle § 5 odst. 2 zákona č. 340/2015 Sb., o zvláštních podmínkách účinnosti některých smluv, uveřejňování těchto smluv a o registru smluv (zákon o registru smluv), ve znění pozdějších předpisů, splní Kraj.
- 3) Kontaktní osobou Kraje oprávněnou a povinnou poskytovat Příjemci veškerou nezbytnou součinnost dle této smlouvy jsou Ing. Milan Kastner, tel: 564 602 971, email: kastner.m@kr-vysocina.cz a Kateřina Němcová, tel: 564 602 935, email: nemcova.k@kr-vysocina.cz.
- 4) Jakékoli změny této smlouvy lze provádět pouze formou písemných postupně číslovaných dodatků na základě dohody obou smluvních stran s výjimkou změny Čl. 1 a Čl. 13 odst. 3) této smlouvy. Změnu identifikačních údajů Příjemce uvedených v Čl. 1 této smlouvy je oprávněn provést Příjemce jednostranně s tím, že tuto změnu je povinen oznámit Kraji. Změnu Čl. 13 odst. 3) této smlouvy je oprávněn provést Kraj jednostranně s tím, že tuto změnu je povinen oznámit Příjemci. Změny v realizaci projektu, které zásadním způsobem mění jeho zaměření, není možné povolit.
- 5) Vztahy touto smlouvou neupravené se řídí příslušnými ustanoveními občanského zákoníku.
- 6) Vzhledem k veřejnoprávnímu charakteru Kraje Příjemce výslovně prohlašuje, že je s touto skutečností obeznámen a souhlasí se zveřejněním celého textu smlouvy včetně podpisů. Smluvní strany se zavazují, že obchodní a technické informace, které jim byly svěřeny druhou

stranou mimo text této smlouvy, nezpřístupní třetím osobám bez písemného souhlasu druhé strany a nepoužijí tyto informace k jiným účelům, než je plnění podmínek této smlouvy.

- 7) Smluvní strany prohlašují, že tato smlouva byla sepsána na základě pravdivých údajů, podle jejich svobodné a vážné vůle, a na důkaz toho připojují své podpisy.
- 8) Nedílnou součástí této smlouvy je:
Příloha č. 1 - Žádost o poskytnutí dotace
- 9) O poskytnutí dotace dle této smlouvy rozhodla Rada Kraje Vysočina dne 14. 5. 2024 usnesením č. 0883/17/2024/RK.

v Budějovicích dne 30.6.24

V Jihlavě dne 15. 07. 2024

Libor Stehlík
předseda

RNDr. Jan Bríždala
člen rady kraje

Mgr. Jiří Kvapil
místopředseda

Kraj Vysočina

Žitkova 1582/57, 586 01 Jihlava

Tomáš Kyzlink
ekonom

Kraj Vysočina			
Kraj Vysočina, Žižkova 1882/57, Jihlava, 58601		KUJIXP1RELWG	
		KUJI 8579/2024	
Průvodka doručeného digitálního dokumentu - datová zpráva			
Odesílatel el. podání:	Sportovní klub Moravské Budějovice z.s., Tovačovského sady 80, 67602 Moravské Budějovice		
ID DS odesílatele:	dkhx7dw		
Datum podání:	23.01.2024 10:57:12		
Věc:	Fond Vysočiny, Program „CELOROČNÍ AKTIVITY MLÁDEŽE 2024“		
Seznam el. souborů:	Čestné_prohlášení.pdf; Harmonogram_družstev_SK_MB_dotace_Kraj_Vysočina_2024.xlsx; Plná_moc.pdf; Položkový_rozpis.pdf; Úplný_výpis_z_evidence_skutečných_majitelů.pdf; Výpis_ze_spolkového_rejstříku.pdf; Žádost_o_poskytnutí_dotace_z_Fondu_Vysočiny.pdf		
Počet příloh dokumentu:	6		
Příjemce/zpracovatel podání:	Podatelna a Výpravna		
Do schránky:	Kraj Vysočina		
Zpracoval:	Petreková Iva, Refo_POD,VYP		
Identifikátor el. podání:	KUJI0C3EDK9I		
Předmět el. podání:	Fond Vysočiny, Program „CELOROČNÍ AKTIVITY MLÁDEŽE 2024“		
Datum doručení el. podání:	23.01.2024 10:57:12		
Datum zpracování el. podání:	23.01.2024 11:34:50		
Výsledek zpracování el. podání:	podání přijato		
Přiděleno útvaru MV:	Odbor školství		
Podáním je dokument obsažený ve zprávě.			
Informace o uznávaném elektronickém podpisu / kvalifikovaném časovém razítku			
Datová zpráva	ds_1304000249.zfo		
Uznávaný elektronický podpis:	ANO		
Výsledek ověření-vnitřní časové razítko:	Platný		
Podrobnosti ověření:	OK		
Datum ověření:	23.01.2024 11:34:50		
Držitel použitého certifikátu:	CZ;PostSignum TSA - TSU 6;Česká pošta, s.p.;Time Stamping Authority		
Platnost použitého certifikátu od-do:	05.09.2023 13:55:46 - 13.10.2029 13:55:46		
Výsledek ověření-podpis a vnitřní časové razítko:	Platný		
Podrobnosti ověření:	OK		
Datum ověření:	23.01.2024 11:34:50		
Držitel použitého certifikátu:	CZ;Informační systém datových schránek - produkční prostředí;Digitální a informační agentura;Digitální a informační agentura		
Platnost použitého certifikátu od-do:	16.03.2023 14:20:42 - 04.04.2024 15:20:42		
Výsledek ověření-vnitřní časové razítko:	Platný		
Podrobnosti ověření:	OK		
Datum ověření:	23.01.2024 11:34:50		
Držitel použitého certifikátu:	CZ;PostSignum TSA - TSU 6;Česká pošta, s.p.;Time Stamping Authority		
Platnost použitého certifikátu od-do:	05.09.2023 13:55:46 - 13.10.2029 13:55:46		
Dokument	Čestné_prohlášení.pdf		
Uznávaný elektronický podpis:	NE		
Příloha	Harmonogram_družstev_SK_MB_dotace_Kraj_Vysočina_2024.xlsx		
Uznávaný elektronický podpis:	NE		
Příloha	Plná_moc.pdf		
Uznávaný elektronický podpis:	NE		
Příloha	Položkový_rozpis.pdf		
Uznávaný elektronický podpis:	NE		
Příloha	Úplný_výpis_z_evidence_skutečných_majitelů.pdf		
Uznávaný elektronický podpis:	ANO		
Výsledek ověření-vnitřní podpis:	Platný		

Podrobnosti ověření:	OK
Datum ověření:	23.01.2024 11:34:56
Držitel použitého certifikátu:	CZ;Ověřený výpis;ČR - Krajský soud v Brně;vypisor@ksoud.brn.justice.cz
Platnost použitého certifikátu od-do:	02.01.2024 09:03:51 - 21.01.2027 09:03:51
Příloha	Výpis_ze_spolkového_rejstříku.pdf
Uznávaný elektronický podpis:	ANO
Výsledek ověření-vnitřní podpis:	Platný
Podrobnosti ověření:	OK
Datum ověření:	23.01.2024 11:34:57
Držitel použitého certifikátu:	CZ;Ověřený výpis;ČR - Krajský soud v Brně;vypisor@ksoud.brn.justice.cz
Platnost použitého certifikátu od-do:	02.01.2024 09:03:51 - 21.01.2027 09:03:51
Příloha	Žádost_o_poskytnutí_dotace_z_Fondu_Vysočiny.pdf
Uznávaný elektronický podpis:	NE

ŽÁDOST O POSKYTNUTÍ DOTACE Z FONDU VYSOČINY

Evidenční číslo (žadatel nevyplňuje)	
Kód elektronické žádosti (po finálním vyplnění žádosti klikněte na „Odeslat data“ v záhlaví formuláře)	FV02916-23-01-24-223
Název programu	CELOROČNÍ AKTIVITY MLÁDEŽE 2024
Název projektu	Doplnění zdravotních pomůcek a obměna nevyhovujícího materiálního vybavení
Podprogram	Podprogram A: Sport
Identifikační údaje žadatele	IČO: 47438151
	Přesný název: Sportovní klub Moravské Budějovice z.s.
	Právní forma: Právní osoba - nestátní nezisková organizace (církevní organizace, nadace a nadační fond, o.p.s., zapsaný spolek, ústav, ...)
	Ulice, čp: Tovačovského sady 80
	Obec: Moravské Budějovice
	PSČ: 67602
	Sídlo pošty: Moravské Budějovice
	Název banky: 5500 Raiffeisenbank a.s.
	Číslo účtu: 5569957002/5500
Statutární zástupce žadatele <i>V případě, kdy pro právní úkon podání žádosti je nutné více osob, uvedou se všechny tyto osoby</i>	Titul:
	Jméno: Libor
	Příjmení: Stehlík
	Funkce: předseda

Statutární zástupce žadatele <i>V případě, kdy pro právní úkon podání žádosti je nutné více osob, uvedou se všechny tyto osoby</i>	Titul: Mgr.
	Jméno: Jiří
	Příjmení: Kvapil
	Funkce: místopředseda
Statutární zástupce žadatele <i>V případě, kdy pro právní úkon podání žádosti je nutné více osob, uvedou se všechny tyto osoby</i>	Titul:
	Jméno: Tomáš
	Příjmení: Kyzlink
	Funkce: ekonom
Žádost zpracoval (kontaktní osoba projektu)	Jméno: Tomáš
	Příjmení: Kyzlink
	Email: tomas.kyzlink@email.cz
	Tel.: 604143683
Identifikační údaje zřizovatele (vyplní jen žadatel, pokud je příspěvkovou organizací zřizovanou obcí)	Přesný název:
	IČO:
	Název banky:
	Číslo účtu:
1. Lokalizace projektu <i>Uvedte v jaké obci bude projekt realizován (název obce včetně okresu); v případě, že bude realizace projektu probíhat na území více obcí, tak je vypište nebo v případě dopadu na větší území uvedte vyšší administrativní jednotku (např. obvod ORP, okres, celý kraj)</i>	Moravské Budějovice, Okres Třebíč.
2. Odůvodnění projektu a jeho cíle <i>Popište co vás k podání žádosti vede; jaká je výchozí situace, jaký problém chcete vyřešit; co tím chcete dosáhnout, jaké jsou cíle projektu - co chcete zlepšit, zkvalitnit...</i>	Nevyhovující zdravotnické a materiální fotbalové vybavení; cílem projektu je zlepšení zdravotní péče při trénincích a zápasech mládeže a zlepšení materiálního zajištění sportovní činnosti mládeže v rámci Sportovního klubu Moravské Budějovice, z.s.

<p>3. Popis projektu <i>Popište co konkrétně bude obsahem projektu; co chcete pořizovat, budovat, vylepšovat, organizovat atp.; v jakém množství a rozsahu - uveďte základní parametry projektu (kolik, čeho)</i></p>	<p>Jako Sportovní klub se věnujeme práci s mládeží a to celoročně. Tréninkové jednotky probíhají od ledna do prosince z pravidla 2x týdně (kdy tréninková jednotka trvá cca 90 minut) + zápasy dle rozlosování Fotbalové asociace České republiky. Co se týká činnosti mládeže, tak v současnosti pracujeme s dětmi ve věku od 4 do 18 let. Chlapce a dívky máme rozdělené do kategorie školičky, mladší přípravka (dvě družstva), starší přípravky (dvě družstva), mladšího žactva, staršího žactva a dorostu. V letních obdobích hráči trénují venku, v zimních měsících využívají tělocvičny základních škol a středních škol. V zimních měsících se také nepravidelně účastní halových turnajů (Zimní liga OFS Třebíč). Vzhledem k téměř každodenní činnosti také dochází k opotřebování materiálního vybavení, které je nezbytné pro chod klubu a práci s mládeží. Nejčastěji se jedná o fotbalové míče a tréninkové pomůcky náchylné k rozbití či roztržení. Vzhledem k tomu, že počet aktivně sportujících dětí v našem klubu neustále narůstá, bychom rádi pořídili pro všechny případy i defibrilátor, který je vhodný pro mládež. Ačkoliv věříme, že tento výrobek nebudeme nuceni nikdy použít, rádi bychom ho v našem areálu měli k dispozici. Z tohoto důvodu také žádáme o níže uvedené:</p> <p>30ks fotbalových míčů (20x velikost 4, 10x velikost 3) 4ks sítí na fotbalové branky o rozměru 5x2 30ks slalomových tyčí 26ks rozlišovacích dresů 1ks defibrilátoru pro poskytnutí první pomoci</p> <p>Tyto pomůcky budou také využity při již čtvrtém ročníku příměstského fotbalového tábora. Loni se ho zúčastnilo v jednom termínu 48 dětí. Letos z důvodu velkého zájmu rozdělíme příměstský tábor na dva termíny dle věkového rozřazení. Očekávaná účast 60 dětí ve věku 5-14 let.</p>
<p>4. Cílové skupiny projektu <i>Popište komu realizace projektu pomůže; jaký to bude mít pro ně konkrétní přínos, jak to zlepší jejich podmínky atp.</i></p>	<p>V žádosti se zaměřujeme na vybavení pro věkové kategorie školička, mladší a starší přípravka, mladší a starší žáci (ročník narození od 2009-2017). Zlepšení tréninkového procesu, dostatečné vybavení pro jednotlivce tak, aby mohl celý trénink absolvovat se svým míčem. Vzhledem k tomu, že trendy v moderním fotbale směřují k individuální práci s míčem, je dostatečné vybavení nezbytné pro vytvoření adekvátních podmínek pro trénink a zlepšování se. V případě defibrilátoru záchrana života.</p>

<p>5. Předpokládaný časový harmonogram realizace projektu - začátek/ukončení projektu <i>Popište zahájení a ukončení základních realizačních fází projektu (např. výběr dodavatele, přípravné práce, vlastní realizace apod.); v případě organizace kulturní/sportovní akce uveďte přesný termín jejího konání; pokud nejsou známy přesná data, tak uveďte kalendářní měsíc</i></p>	<p>Druhá polovina ledna - prosinec 2024.</p>				
<p>6. Organizační a odborné zabezpečení projektu <i>Popište vaše zkušenosti s realizací podobných akcí; jaké máte zkušenosti s realizací projektů (podávání žádostí); kdo bude projekt realizovat (přímo žadatel nebo prostřednictvím odborné firmy); jaké organizační kroky budete muset podniknout, aby projekt byl zrealizován; jaké povolení musíte vyřídít pro zdárný průběh projektu</i></p>	<p>Dlouholeté zkušenosti se zajištěním činnosti sportovní organizace a sním spojené aktivity jako jsou žádosti o dotace a následná realizace projektu; projekt bude realizován prostřednictvím trenérů mládeže; vytipování materiálního vybavení a vysoutěžení dodavatele požadovaného vybavení.</p>				
<p>7. Rozpočet projektu <i>U žadatelů, kteří mohou uplatnit odpočet DPH na vstupu, se náklady uvádějí bez DPH. Ostatní žadatelé uvádějí náklady včetně DPH.</i> částky uvádějte v celých Kč</p>	<p>Celkové náklady na projekt</p>	<p>66 821</p>	<p>Kč</p>	<p>100,00</p>	<p>%</p>
	<p>Požadovaná výše dotace</p>	<p>60 000</p>	<p>Kč</p>	<p>89,79</p>	<p>%</p>
	<p><i>- z toho investiční dotace</i></p>		<p>Kč</p>	<p>,00</p>	<p>%</p>
	<p><i>- z toho neinvestiční dotace</i></p>	<p>60 000</p>	<p>Kč</p>	<p>100,00</p>	<p>%</p>
	<p>Spoluúčast žadatele</p>	<p>6 821</p>	<p>Kč</p>	<p>10,21</p>	<p>%</p>
	<p><i>- z toho investiční spoluúčast</i></p>		<p>Kč</p>	<p>,00</p>	<p>%</p>
	<p><i>- z toho neinvestiční spoluúčast</i></p>	<p>6 821</p>	<p>Kč</p>	<p>100,00</p>	<p>%</p>
<p>8. Plátcovství DPH u žadatele (zakřížkujte vhodnou variantu)</p>					
<p>žadatel je plátcem DPH a u zdanitelných plnění přijatých v souvislosti s financováním daného projektu nemá nárok na odpočet daně z přidané hodnoty</p>					<p><input type="checkbox"/></p>
<p>žadatel je plátcem DPH a u zdanitelných plnění přijatých v souvislosti s financováním daného projektu má nárok na odpočet daně z přidané hodnoty</p>					<p><input type="checkbox"/></p>
<p>žadatel není plátcem DPH</p>					<p><input checked="" type="checkbox"/></p>

9. Identifikace osob, v nichž má žadatel přímý podíl a výše tohoto podílu podle zákona č. 250/2000 Sb., o rozpočtových pravidlech územních rozpočtů – §10a, odst. 3, písm. f) 3.

Podílem je myšlen obchodní podíl definovaný v § 31 zákona č. 90/2012 Sb., o obchodních korporacích, ve znění pozdějších předpisů. Právníká osoba podnikající uvede **přímý obchodní podíl** v jiných právnických osobách. Pokud právníká osoba nemá přímý obchodní podíl v žádných právnických osobách nebo pokud je žadatel fyzickou osobou pak níže uvedenou tabulku nevyplňuje.

Pořadové číslo	IČO	Název právnické osoby, v níž má žadatel přímý podíl	Výše podílu v %
1			
2			
3			
4			
5			
6			
7			
8			
9			
10			

v případě potřeby rozvedte v samostatné příloze k žádosti

10. Prohlášení žadatele, že zajistí podíl na spolufinancování projektu a souhlasí se zveřejněním vybraných údajů o projektu

Žadatel prohlašuje, že zajistí podíl na spolufinancování projektu a souhlasí se zveřejněním svého jména (obchodního jména), adresy (sídla), názvu projektu a výše přidělené dotace pro účely administrace čerpání prostředků z Fondu Vysočina.

11. Prohlášení žadatele o vypořádání závazků (netýká se obcí, svazků obcí a organizací zřizovaných a zakládaných Krajem Vysočina)

Žadatel prohlašuje, že:

a) má vypořádány závazky vůči státnímu rozpočtu a státním fondům (za závazky vůči státnímu rozpočtu se považují závazky vůči finančnímu úřadu, Správě sociálního zabezpečení, zdravotním pojišťovnám a Celní správě; za státní fondy se považují Státní fond životního prostředí, Pozemkový fond, Státní fond rozvoje bydlení a Státní fond dopravní infrastruktury),

b) na majetek žadatele není vyhlášen konkurz nebo podán návrh na konkurz a žadatel není v likvidaci.

12. Prohlášení žadatele o účetním období (nevyplňuje žadatel, který používá účetní období shodné s kalendářním rokem a žadatel, který není účetní jednotkou)

Žadatel prohlašuje, že používá účetní období (hospodářský rok) od do .

13. Prohlášení žadatele o vlastnických vztazích

Žadatel prohlašuje, že pokud realizace projektu probíhá na jiných nemovitostech, než jsou ve vlastnictví žadatele (objekty, budovy či pozemky), má vypořádány s jejich majiteli vlastnické vztahy tak, aby neohrožily realizaci projektu a jeho návaznou udržitelnost.

14. Seznam dokladů (Uvedte seznam všech dokladů, které k žádosti přikládáte a očísľujte je.)

V Moravských Budějovicích

dne 23.01.2024





.....
Razítko, jméno/a a podpis/y
statutárního
zástupce/zástupců žadatele

10x Fotbalový míč

10x Fotbalový míč Select Sportfotbal

VELICOST 3



Barva: 

Velikost: **VELIKOST MÍČE**

Tabulka velikostí: 

Prodejní cena: 18,91 Kč
Kupujte: 18 balení: **6 293 Kč**

[Přidat do košíku](#)

10x KVALITNÍ TRÉNINGOVÝ MÍČ SELECT SPORTFOTBAL

20 kusů 10x míč Select Sportfotbal je vyrobena z kvalitního materiálu, který zaručuje dlouhou životnost a odolnost proti poškození. Míč je vyroben z kvalitního materiálu, který zaručuje dlouhou životnost a odolnost proti poškození. Míč je vyroben z kvalitního materiálu, který zaručuje dlouhou životnost a odolnost proti poškození.

Vlastnosti:

- vyrobena ze směsi kůže a umělého materiálu TPU s tloušťkou 1,4 mm
- vyrobena z kvalitního materiálu, který zaručuje dlouhou životnost a odolnost proti poškození
- 20 kusů 10x míč Select Sportfotbal je vyrobena z kvalitního materiálu, který zaručuje dlouhou životnost a odolnost proti poškození

10x míč velikosti 3; celková cena 6.293 Kč; dodavatel Sportfotbal

10x Fotbalový míč

10x Fotbalový míč Select Sportfotbal

VELICOST 4



Barva: 

Velikost: **VELIKOST MÍČE**

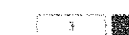
Tabulka velikostí: 

Prodejní cena: 18,91 Kč
Kupujte: 18 balení: **6 293 Kč**

[Přidat do košíku](#)

10x KVALITNÍ TRÉNINGOVÝ MÍČ SELECT SPORTFOTBAL

20 kusů 10x míč Select Sportfotbal je vyrobena z kvalitního materiálu, který zaručuje dlouhou životnost a odolnost proti poškození. Míč je vyroben z kvalitního materiálu, který zaručuje dlouhou životnost a odolnost proti poškození. Míč je vyroben z kvalitního materiálu, který zaručuje dlouhou životnost a odolnost proti poškození.

Vlastnosti:

- vyrobena ze směsi kůže a umělého materiálu TPU s tloušťkou 1,4 mm
- vyrobena z kvalitního materiálu, který zaručuje dlouhou životnost a odolnost proti poškození
- 20 kusů 10x míč Select Sportfotbal je vyrobena z kvalitního materiálu, který zaručuje dlouhou životnost a odolnost proti poškození

20x míč velikosti 4; celková cena 12.586 Kč; dodavatel Sportfotbal

Oblečení - Trenimové oblečení - Dresy a trička

Rozlišovací dres s lemem SportFotbal

1532_2014



Barva

Velikost

VELIKOST

Baby

Tabulka velikostí

Prodejce: Akce
E-shop: Akce

90 Kč

PŘIDAT DO KOŠÍČKU

Rozlišovací dres Sportfotbal s lemem je vyroben z kvalitního bavlněného úpletu s 100% polyesterovou směsí. Rozlišovací dres obsahuje 100% bavlněný úplet s 100% polyesterovou směsí. Rozlišovací dres obsahuje 100% bavlněný úplet s 100% polyesterovou směsí. Rozlišovací dres obsahuje 100% bavlněný úplet s 100% polyesterovou směsí.

Rozměry rozlišovacího dresu:

Baby: Šířka v dekolte 20cm, délka rukávů 10cm, délka 11cm
Junior: Šířka v dekolte 22cm, délka rukávů 12cm, délka 13cm
Senior: Šířka v dekolte 24cm, délka rukávů 14cm, délka 15cm

26x rozlišovací dres dětské velikosti Junior; celková cena 2.340 Kč; dodavatel Sportfotbal

Kluby - Vstupní sportovní vybavení - Fotbalová síť

Fotbalová síť 5,15x2,05x0,8x1,5m, hexagonální oka, šachovnice

1531_22

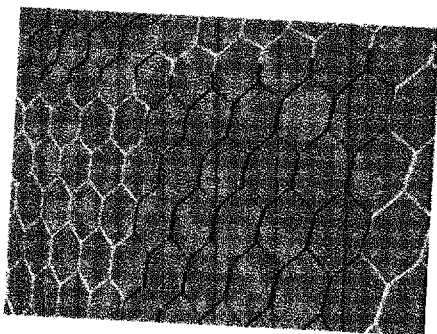

Barva

Velikost

SÍLA MATERIÁLU

2,5mm PP

Tabulka velikostí

Prodejce: Akce
E-shop: Akce

1 963 Kč

PŘIDAT DO KOŠÍČKU

Náš sortiment produktů se pravidelně doplňuje novými a zajímavými nabídkami.

Síť je fotbalovou brankou, hexagonální oka, šachovnice
- rozměry 5,15x2,05x0,8x1,5m
- materiál: 2,5 mm PP
- barva: bílá a tmavě modrá
- barva: bílá a tmavě modrá
- barva: bílá a tmavě modrá

1. Síť je fotbalovou brankou, hexagonální oka, šachovnice
2. Síť je fotbalovou brankou, hexagonální oka, šachovnice
3. Síť je fotbalovou brankou, hexagonální oka, šachovnice
4. Síť je fotbalovou brankou, hexagonální oka, šachovnice
5. Síť je fotbalovou brankou, hexagonální oka, šachovnice

4x fotbalová síť na dětské branky o rozměru 5x2; celková cena 7.852 Kč; dodavatel Sportfotbal

Trenér / Tréninkové pomůcky / Kulety, míče, přerážky

10x Slalomová tyč Flexi 160

04802

Barva

Velikost

Tabulka nabídky

Prodejce: 10.01.
E-shop: skladem

1 390 Kč

PŘIDAT DO KOší

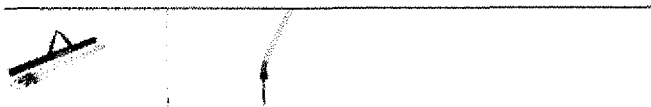
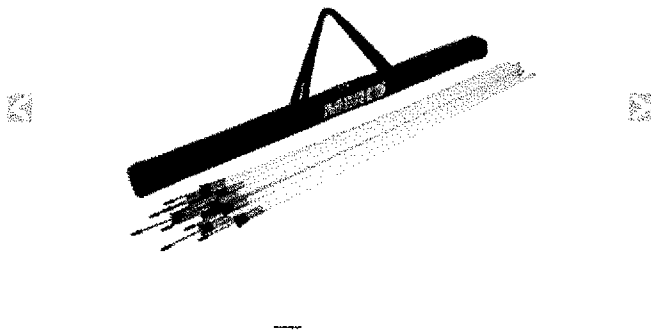

Vyrobeno v tradiční továrně agility dráhy během chvilky pomocí balení 10 ks slalomových tyčí Flexi 160. Tyče jsou vyrobené z PVC imitací dřeva, s kovovou ocelovou a hrotem pro bezpečnost do země. Délka samotné PVC tyče je 160 cm, celková délka včetně hrotu je 173 cm, průměr tyče je 28 mm a její hmotnost přibližně 510 g. Díky imitaci se při kontaktu tyčů s vámi do původní polohy. Součástí balení je i praktický káň s polyuretanu pro jednoduché uskladnění a přenesení všech tyčí. Díky velkému množství prvků dráhy pohodlně přehodíte přes záclonu a můžete vyrazit na trénink.

Vlastnosti:

- balení 10 tyčí
- součástí praktické kabely
- hmotnost balení: 5,5 kg
- délka tyče: 160 cm
- celková délka: 173 cm
- průměr tyče: 28 mm
- imitace dřeva, kov
- použití v mnoha sportech

30x slalomová tyč; celková cena 6.330 Kč; dodavatel Sportfotbal

AED Defibrilátor HeartSine PAD 350P poloautomatický

číslo výrobku

33 580 Kč

21020000000000000000

Skladem (1 ks)



AED Defibrilátor HeartSine PAD 350P

- Defibrilátor schválený pro NAYO NSM 6215-01/688-4700
- Výroba STRYKER USA
- Masová nápověď s 2-pásmovým zvukem i vizuální návod
- Lehký a kompaktní o 28-56% menší než jiné AED na trhu. PAD 350P váží pouze 1,1kg
- Jednoduché použití: Masová a grafická nápověď provádí zadání a jednotlivých úkonů resuscitace krok za krokem
- Schůzovaná technologie s digitálními křivkami výboje umožňuje přesné nastavení pro pacienta o číselném rozsahu 100-200 J
- HeartSine PAD 350P splňuje normu IEC60601-1-2
- Testována podle IEC60601-1-2
- HeartSine má inovativní šicí proužek Pad Pak, který je určen pro různé elektrody a baterie
- Možnost dokoupení Pad Pak pro děti v rozmezí 0-8 let (0,5kg / 39 cm)
- Základní resuscitace součástí v ceně. Uplatňuje se přímým křivkou, počet aplikovaných výbojů včetně času, průběhu výboje, přímým ukázkou účinnosti a normalizací provádění EPR. Všechny ukázkové informace lze uložit následně do PC pomocí volitelného SW SAVER R EVD
- Číslo FDA schválení

Hlavní přednosti

- Krátký čas od začátku ukádky průběhu EPR do 40 vteřin
- Automatický test funkčnosti
- Bezpečňavý
- Návod i nápověď k provádění masážné kardiopulmonální resuscitace
- 1200 diapaiz
- Akustický a vizuální alarm
- Doba nabíjení méně než 8 sekund
- Odolnost vůči otřasu a srážkám vody
- 8 let záruka
- Životnost baterie a elektrod 5 roků
- Jednoduchá souprava baterie a elektrod pro děti starší 8 let nebo s hmotností více než 20 kg a dospělí
- Schůzovaná pro zrnky a tenziva
- Velikost 20 x 10,4 x 6,8 cm
- Hmotnost 1,1 kg

Volitelné příslušenství

- Defibrilátory elektrody pro děti (nemí součástí balení)

Dotazník spokojenosti



1x defibrilátor poloautomatický; celková cena 33.580 Kč; dodavatel Alfarescue