

## N á j e m n í s m l o u v a o n á j m u p o z e m k u č.j. S 9043/2015-OŘ BNO-ÚE VS 6398504915

Smluvní strany

### Pronajímatel:

**Správa železniční dopravní cesty, státní organizace**

se sídlem: Praha 1, Nové Město, Dlážďená 1003/7, PSČ 110 00

IČO: 709 94 234

DIČ: CZ70994234 (plátce DPH)

zapsána v obchodním - veřejném rejstříku u Městského soudu v Praze, oddíl A, vložka 48384

zastoupena Ing. Miroslavem Konečným, ředitelem Oblastního ředitelství Brno

Bankovní spojení:

**Komerční banka, a.s. číslo účtu 27-7706040217/0100,**

**variabilní symbol: 6398504915**

### **adresa pro doručování písemností:**

Správa železniční dopravní cesty, státní organizace

Oblastní ředitelství Brno

Kounicova 26, 611 43 Brno

(dále jen pronajímatel)

a

### Nájemce:

**Cerea, a.s.**

se sídlem: Pardubice, Dělnická 384, PSČ 531 25

IČO: 465 04 940

DIČ: CZ46504940 (plátce DPH)

zapsána v obchodním - veřejném rejstříku u Krajského soudu v Hradci Králové oddíl B, vložka 621

zastoupena: Ing. Františkem Turkem – předsedou představenstva

Ing. Petrem Hájkem – členem představenstva

Bankovní spojení: Komerční banka, a.s. číslo účtu: 3308561/0100,

telefon: [REDACTED]

email: [REDACTED]

(dále jen nájemce)

(pronajímatel a nájemce společně též jen jako „smluvní strany“)

uzavírají níže uvedeného dne, měsíce a roku tuto smlouvu o nájmu (dále jen „smlouva“) v souladu ustanovením § 2201 a násl. zákona č. 89/2012 Sb., občanského zákoníku, ve znění pozdějších předpisů (dále jen „občanský zákoník“).

### **I. Předmět nájmu**

1. Předmětem nájmu je: **část pozemku p.p.č. 2458/9** (ostatní plocha – dráha), inventární číslo pozemku pronajímatele dle SAP: IC6000334797, **o výměře 324,0 m<sup>2</sup> v k.ú. Havlíčkův Brod (637823)**, v obci Havlíčkův Brod, zapsaný na LV č. 7615 vedeném Katastrálním úřadem pro Vysočinu, Katastrálním pracovištěm Havlíčkův Brod a **část pozemku p.p.č. 1070/1** (ostatní plocha – dráha), inventární číslo pozemku pronajímatele dle SAP: IC5000203643, **o výměře 42,0 m<sup>2</sup> v k.ú. Mírovka (695769)**, v obci Havlíčkův Brod, zapsaný na LV č. 248 vedeném Katastrálním úřadem pro Vysočinu, Katastrálním pracovištěm Havlíčkův Brod.

Pronajímatel prohlašuje, že má právo hospodařit s výše uvedeným majetkem státu.

2. Předmět nájmu je vyznačen v situaci JŽM, která je nedílnou součástí této smlouvy, jako příloha č. 2.
3. Pozemky v obvodu dráhy jsou určeny pro veřejnou dopravu.
4. Správcovskou činnost vykonává: Správa železniční dopravní cesty, státní organizace, Oblastní ředitelství Brno (dále jen správce majetku).
5. Na pozemku je umístěna vlečka v majetku nájemce. Smluvní strany prohlašují, že jim je znám stav předmětu nájmu a že není potřeba předmět nájmu osobně předávat předávacím protokolem.

## II. Účel nájmu

1. Nájemce se zavazuje užívat předmět nájemní smlouvy výhradně ke sjednanému účelu:

**„pozemek pod vlečkou nájemce“,**

a to způsobem neohrožujícím životní prostředí a bezpečnost. Bez předchozího písemného souhlasu pronajímatele a dodržení zákonných podmínek nesmí nájemce účel nájmu měnit, ani přenechat předmět nájmu nebo jeho část do podnájmu jiné osobě.

## III. Nájemné

1. Smluvní strany sjednaly za užívání předmětu nájmu uvedeného v čl. I. této smlouvy nájemné ve výši:

**za 1 m<sup>2</sup> 12,00 Kč/rok, tj. za 366,0 m<sup>2</sup> 4 392,00 Kč/rok + DPH v zákonem stanovené výši (slovy: čtyři tisíce tři sta devadesát dvě koruny české) + DPH v zákonem stanovené výši**

Měsíční nájemné včetně DPH činí 442,86 Kč.

2. Celkové roční nájemné ve výši **4 392,00 Kč + DPH v zákonem stanovené výši je splatné v pravidelných ročních splátkách**, a to vždy nejdříve **prvního dne daného roku** a nejpozději **do patnáctého dne daného roku na účet pronajímatele** vedený u Komerční banky a.s., číslo účtu **27-7706040217/0100 pod variabilním symbolem 6398504915** dle splátkového kalendáře, který tvoří přílohu č. 1 této smlouvy a je zároveň nedílnou součástí této nájemní smlouvy.

Nájemce není oprávněn provést úhradu nájemného na účet pronajímatele dříve, než **prvního dne daného roku**, přičemž datem uskutečnění zdanitelného plnění (v případě, že nájemné obsahuje DPH) je stanoven **první den daného roku**. Pronajímatel je oprávněn odmítnout úhradu nájemného provedenou dříve, než je sjednáno v tomto ustanovení.

**První (neperiodická) splátka nájemného za období 01.06.2015 – 31.12.2015 ve výši 2 562,00 Kč + DPH v zákonem stanovené výši, je splatná na bankovní účet č. 27-7706040217/0100 pod variabilním symbolem 6398504915 v termínu do 15.06.2015.**

3. **Nájemce se zavazuje uhradit do 15.6.2015 jistotu ve výši trojnásobku měsíčního nájemného s DPH, tj. 1 328,58 Kč, na účet pronajímatele číslo účtu 27-7706040217/0100 pod variabilním symbolem 6395005712.** Jistota slouží k zajištění nájemného či jiných pohledávek pronajímatele za nájemcem vzniklých v souvislosti s tímto nájemním vztahem. Pronajímatel je oprávněn jistotu použít k úhradě svých výše uvedených pohledávek za nájemcem.

Pokud nájemce kdykoliv za dobu trvání této smlouvy neprovede jakoukoliv platbu zajištěnou touto jistotou dle předcházejícího odstavce do 10 pracovních dnů od předepsaného termínu splatnosti, je pronajímatel oprávněn využít finanční prostředky z této jistoty k úhradě všech splatných pohledávek z této smlouvy. Nájemce je povinen čerpanou jistotu doplnit do 15 dnů od jejího čerpání.



V případě, že nájemce neuhradí stanovenou jistotu ani v náhradní lhůtě do 30.6.2015, nájemní vztah upravený touto smlouvou skončí posledním dnem měsíce následujícího po měsíci, v němž měla být jistota uhrazena (rozvadovací podmínka).

Nedoplní-li nájemce čerpanou jistotu ani v náhradní lhůtě do 15. dne měsíce následujícího po měsíci, ve kterém byla jistota čerpána, nájemní vztah upravený touto smlouvou skončí k poslednímu dni měsíce, následujícího po měsíci, v němž byla jistota čerpána (rozvadovací podmínka).

Pronajímatel se rozhodne podle konkrétních podmínek, jak oznámí (např. elektronicky) nájemci čerpání jistoty.

Po skončení nájmu bude nevyčerpaná část jistoty vrácena nájemci.

4. Pro splnění závazku na placení nájemného platí doručovací princip, tj. že splátka je splněna připsáním placené částky na účet pronajímatele u jeho banky.

5. Nájemce se zavazuje oznámit pronajímateli skutečnost, že přestal být plátcem DPH do 5 dnů od předložení žádosti o zrušení registrace u příslušného finančního úřadu. V případě, že tuto povinnost nesplní, je nájemce povinen uhradit bez zbytečného odkladu pronajímateli výši pokuty, kterou z tohoto důvodu uhradil pronajímatel příslušnému finančnímu úřadu.

6. Pro případ prodlení nájemce s úhradou nájemného sjednaly smluvní strany úrok z prodlení ve výši určené předpisy práva občanského (nařízení vlády č. 351/2013 Sb., v platném znění).

7. Sjednaná výše ročního nájemného v tomto článku bude pronajímatelem každoročně upravována dosaženým indexem spotřebitelských cen a životních nákladů za posledních 12 měsíců předchozího roku (roční klouzavý průměr roku). Rozhodujícím údajem pro úpravu výše nájemného je roční míra inflace v procentech vyjádřená přírůstkem průměrného indexu spotřebitelských cen (CPI- Consumer Price Index) za 12 měsíců předchozího roku uvedená ve výpisu ze statistického zjišťování ČSÚ. Úprava výše nájemného bude nájemci oznámena doporučeným dopisem. Základem pro úpravu výše nájemného je výše ročního nájemného, která byla naposled sjednána v souladu s touto smlouvou, čímž se rozumí i nájemné upravené indexem spotřebitelských cen a životních nákladů za posledních 12 měsíců předchozího roku. Smluvní strany dohodly výše uvedenou úpravu nájemného jako závazný způsob určení ceny nájemného pro další období v souladu s § 2 odst. 2 zákona č. 526/1990 Sb., o cenách, ve znění pozdějších předpisů. Nájemce se zavazuje takto upravenou výši nájemného hradit. Pronajímatel je oprávněn za výše uvedených podmínek vyúčtovat upravené nájemné a nájemce je povinen upravené nájemné platit v souladu s aktuálním splátkovým kalendářem. Výše nájemného bude upravována vždy od 1. ledna příslušného roku.

8. Úhrada služeb a spotřeb spojených s užíváním předmětu nájmu není součástí nájemného. Případné smlouvy o poskytování a odběru médií se zavazuje nájemce uzavřít před započítáním odběrů s dodavatelem médií a neprodleně jejich kopie předložit pronajímateli zastoupenému správcem majetku. Neuzavření smluv a nepředložení jejich kopií bude považováno za užívání předmětu nájmu v rozporu se smlouvou a podstatné porušení smluvní povinnosti.

Pokud je na pozemku pouze jedno odběrné místo pro několik odběratelů médií, bude každému odběrateli účtována poměrná část spotřeby.

V případě, že nájemce bude 30 dnů v prodlení s úhradou služeb a spotřeb spojených s užíváním předmětu nájmu (např. elektrické energie, tepla a teplé vody, pitné vody, odvádění odpadních a srážkových vod), má pronajímatel právo zajistit odpojení nájemce od poskytovaných dodávek služeb a spotřeb.

#### **IV. Práva a povinnosti smluvních stran**

1. Pronajímatel je povinen umožnit nájemci užívání předmětu nájmu.



2. Nájemce je povinen hradit nájemné a další platby vyplývající z této smlouvy ve výši a způsobem stanoveným v čl. III. této smlouvy.

3. Nájemce je povinen umožnit bezplatný vstup, popř. vjezd na předmět nájmu zaměstnancům správce majetku, zaměstnancům pronajímatele nebo dodavatelům prací, služeb a zboží, provádějícím úkony z důvodu oprav a údržby tratí, drážních staveb, zařízení a vedení, a dále za účelem provádění kontrol revizních zpráv a kontroly stavu předmětu nájmu včetně zařízení, která jsou součástí předmětu nájmu, a dbát jejich pokynů.

Nájemce je dále povinen z těchto důvodů bez náhrady újmy strpět na dobu nezbytně nutnou i přerušeni nebo omezení nájemních práv. V takovém případě se smluvní strany dohodnou o omezení užívání předmětu nájmu, pokud nedojde k dohodě o podmínkách užívání předmětu nájmu do jednoho měsíce ode dne, kdy nájemce byl vyzván pronajímatelem k uzavření dohody a hrozí nebezpečí prodloužení s provedením prací, může pronajímatel smlouvu vypovědět ve výpovědní době jednoho měsíce.

Vznikne-li nájemci z důvodů uvedených v tomto odstavci majetková újma, strany se dohodly na její úhradě, která je omezena jedním násobkem měsíčního nájemného.

4. Nájemce je povinen zajišťovat na vlastní náklady a pouze ke své tíži zejména níže uvedenou uživatelskou údržbu a opravy na předmětu nájmu:

- sekání trávy a její likvidace,
- odstraňování náletových křovin a stromů a jejich likvidace za podmínek stanovených v odstavci 12 tohoto článku,
- zajišťování sjízdnosti a schůdnosti cest nacházejících se na předmětu nájmu ve všech ročních obdobích obvyklým způsobem,
- udržování průchodnosti odvodňovacích sběračů, kanalizačních a melioračních staveb,
- zajištění pořádku a čistoty na předmětu nájmu a v bezprostředním okolí a udržování je v takovém stavu, aby nájemce nezačal příčinu k zakládání nepovolených skládek.

V případě pochybností o tom, že náklady na uživatelskou údržbu předmětu nájmu jsou pouze k tíži nájemce, sjednávají smluvní strany, že tyto výdaje nájemce (včetně DPH v zákonem stanovené výši) jsou věcným plněním nájemného vedle sjednaného finančního nájemného ve smyslu následujícího odstavce 6 tohoto článku.

Nájemce je povinen zajišťovat uživatelskou údržbu a opravy na předmětu nájmu odborně způsobilými a oprávněnými osobami.

5. Veškeré stavební práce na předmětu nájmu, které nesouvisí se stavbou vlečky ve vlastnictví nájemce, může nájemce provádět pouze po předchozím písemném souhlasu pronajímatele, kde bude především uvedeno, jak se náklady na stavební opravy, stavební úpravy a údržbu zúčtovávají a hradí. Součástí souhlasu je i výslovná specifikace těchto činností, a to dle jejich popisu a seznamu tak, jak je předložen v žádosti nájemce. Nájemce může provádět stavební úpravy na základě rozhodnutí, popř. souhlasu s provedením ohlášené stavby, speciálního stavebního úřadu, tj. Drážního úřadu, podle příslušných ustanovení zákona č. 183/2006 Sb., o územním plánování a stavebním řádu (stavební zákon), ve znění pozdějších předpisů a zákona č. 266/1994 Sb., o dráhách, v platném znění, popř. dalších obecně závazných předpisů.

6. Nájemcem vynaložené náklady na pronajímatelem písemně povolené stavební práce dle článku IV odst. 5 této smlouvy jsou věcným plněním nájemného vedle sjednaného finančního nájemného. Jejich povolení včetně výše ceny a zúčtování je povinen nájemce před realizací písemně projednat s pronajímatelem. Věcným plněním ve smyslu předchozích vět je i zajišťování revizí a prokázané odstranění zjištěných závad na určeném technickém zařízení a při elektrovizích. Nedal-li pronajímatel nájemci souhlas s provedením stavebních prací nad rámec uživatelské údržby a oprav stanovených ve čl. IV. odst. 4 ve smyslu shora uvedeném, je nájemce povinen uvést předmět nájmu do původního stavu, jakmile jej o to pronajímatel požádá. Neuvede-li nájemce na žádost pronajímatele předmět nájmu do původního stavu, je pronajímatel oprávněn nájem vypovědět bez výpovědní doby.



7. Nájemce je povinen zajistit na svůj náklad odvoz a likvidaci odpadu vzniklého z jeho činnosti, a to u subjektu k této činnosti oprávněnému dle zákona č. 185/2001 Sb., o odpadech, v platném znění.

8. Nájemce se zavazuje, že bude na vlastní náklady zajišťovat a plnit úkoly požární ochrany v souladu s platnými předpisy o požární ochraně (viz zákon č. 133/1985 Sb., o požární ochraně, v platném znění).

9. Nájemce se zavazuje, že po dobu trvání nájemního vztahu přebírá odpovědnost za porušení obecně platných právních předpisů zejména o ekologii, odpadech, předpisů hygienických, bezpečnostních atd., dále pak nesmí nad míru přiměřenou místním poměrům obtěžovat sousedy a ostatní nájemce hlukem, prachem, popílkem, kouřem, plyny, parami, pachy, pevnými a tekutými odpady, světlem, stíněním, vibracemi, skladovat a manipulovat s ropnými látkami, apod.

Nájemce při porušení obecně platných právních předpisů odpovídá za způsobenou škodu a v případě potřeby za provedení příslušných sanačních prací. Nájemce je dále povinen v případě porušení příslušných předpisů uhradit veškeré poplatky, pokuty a sankce udělené formou rozhodnutí orgánů státní správy.

Nájemce je povinen poskytnout pronajímateli podklady pro ohlašovací povinnost vyplývající z platných zákonů, nařízení a vyhlášek v oblasti životního prostředí, a to ve stanovených termínech.

10. Za škodu vzniklou na majetku umístěném na předmětu nájmu nenese pronajímatel odpovědnost.

11. Nájemce se zavazuje provozovat svoji činnost na předmětu nájmu způsobem a v rozsahu nenarušujícím provozní a obchodní činnost pronajímatele. Na výzvu pronajímatele je nájemce povinen předložit pronajímateli platné revizní zprávy a doklady o prohlídkách vlečky a technických zařízení ve vlastnictví nájemce umístěných na předmětu nájmu.

12. Případné zásahy do zeleně na pronajatém pozemku, může nájemce provádět výhradně po předchozím projednání se správcem majetku. Vždy je nutno splnit oznamovací povinnost vůči státní správě/místně příslušnému obecnímu úřadu/, a to nejméně 15 dnů předem. Pokud se úřad během 15 dnů nevyjádří, je možné přistoupit k zásahu.

13. V případě změny podstatných skutečností u obou smluvních stran, které mají význam nejen z hlediska trvání nájemního vztahu, ale i z hlediska uplatňování jednotlivých práv a povinností z této smlouvy, jsou obě smluvní strany povinny písemně oznámit takovou změnu druhé smluvní straně, a to prokazatelným způsobem a bez zbytečného odkladu. Jedná se zejména o oznámení **změny názvu obchodní firmy, změny sídla, adresy pro doručování písemností, změny bankovního spojení, emailu, telefonního spojení.**

## V. Smluvní pokuta

1. V případě porušení povinností stanovených v článku III. a IV. této smlouvy je pronajímatel oprávněn účtovat nájemci smluvní pokutu ve výši 5 000,- Kč za každé porušení povinnosti, pokud po předchozím písemném upozornění neodstraní nájemce závadný stav v termínu, který určil pronajímatel s přihlédnutím k obvyklé době potřebné k odstranění.

2. V případě porušení zákazu stanoveného v čl. II. odst. 1 této smlouvy, tj. že nájemce dal bez písemného souhlasu pronajímatele předmět nájmu do podnájmu, že užívá předmět nájmu v rozporu se sjednaným účelem užívání, nájemce užívá více, než činí předmět nájmu popsany v čl. I této smlouvy, nebo v případě porušení povinností stanovené v čl. IV. odst. 5 této smlouvy, je pronajímatel oprávněn účtovat nájemci smluvní pokutu ve výši 10 000,-Kč.

3. Smluvní pokutu má právo pronajímatel uložit i opakovaně, pokud nájemce po písemném upozornění neodstraní závadný stav v termínu, který určil pronajímatel.



4. Pronajímatel má též nárok na náhradu skutečné škody, která přesahuje svojí výší smluvní pokutu. Zaplacení smluvní pokuty nezavazuje nájemce splnění povinnosti, jejíž porušení je smluvní pokutou sankcionováno.

5. Pronajímatel má též nárok na náhradu skutečné škody, která přesahuje svojí výší smluvní pokutu. Zaplacení smluvní pokuty nezavazuje nájemce splnění povinnosti, jejíž porušení je smluvní pokutou sankcionováno.

## VI. Doba nájmu

1. Tato smlouva se uzavírá na dobu **n e u r č i t o u s** účinností od **1.6.2015**, kterou lze oboustranně vypovědět bez udání důvodu v tří měsíční výpovědní době.

2. Pronajímatel je oprávněn vypovědět tuto smlouvu v jednoměsíční výpovědní době v těchto případech:

- nájemce je v prodlení s placením nájemného nebo služeb či spotřeb spojených s užíváním předmětu nájmu nebo jejich části o více jak jeden měsíc
- nájemce nesplnil v přiměřené době povinnost odstranit závadný stav, který vznikl neplněním povinnosti nájemce
- v případech upravených v čl. IV. odst. 3 a odst. 6 této smlouvy
- v případě, že bude pronajímatel potřebovat předmět nájmu k plnění úkolů v rámci své působnosti nebo stanoveného předmětu činnosti (např. pro potřeby železniční dopravy nebo k zajištění stavby na základě územního rozhodnutí a vydaného stavebního povolení).

3. Výpovědní doba začíná běžet prvního dne měsíce následující po měsíci, kdy byla výpověď doručena druhé straně.

4. Pronajímatel může vypovědět tuto smlouvu bez výpovědní doby po písemné výzvě k nápravě, jestliže nájemce užívá předmět nájmu způsobem, že pronajímateli vzniká škoda nebo mu hrozí značná škoda nebo jestliže s ohledem na pravomocné rozhodnutí příslušného orgánu je třeba předmět nájmu vyklidit. Výzva k nápravě není třeba, hrozí-li naléhavě vážné nebezpečí z prodlení nebo nezaplatí-li nájemce nájemné ani do splatnosti příštího nájemného. Smluvní strany se dohodly, že výpověď bez výpovědní doby se smlouva ruší dnem doručení výpovědi druhé smluvní straně.

5. Nájem skončí splněním rozvazovací podmínky upravené v čl. III. odst. 3 této smlouvy.

6. Platnost smlouvy je omezena dle příslušných ustanovení § 45 zákona č. 92/1991 Sb., v platném znění.

V případě skončení nájmu je nájemce povinen do skončení doby nájmu uvést pronajatý předmět nájmu na vlastní náklady do původního stavu, pokud se smluvní strany nedohodnou písemně jinak. Předmět nájmu musí nájemce předat pronajímateli nejpozději v poslední den sjednané doby nájmu. Předání předmětu nájmu bude provedeno písemným protokolem podepsaným oběma smluvními stranami, k čemuž se pronajímatel zavazuje poskytnout nájemci potřebnou součinnost. Po dobu existence stavby vlečky na předmětu nájmu bude pronajímateli náležet od nájemce náhrada ve výši obvyklé ceny. Zaplacením výše uvedené náhrady není dotčena povinnost nájemce uhradit veškeré škody vzniklé pronajímateli v souvislosti s pozdním vyklizením a předáním předmětu nájmu

7. Pro případ skončení nájemní smlouvy smluvní strany prohlašují, že veškeré zhodnocení předmětu nájmu je věcným plněním nájemného vedle sjednaného finančního nájemného, pokud se smluvní strany nedohodnou písemně jinak.

## VII. Závěrečná ustanovení

1. Ke změně této smlouvy může dojít pouze na základě písemných dodatků, vyjma úpravy ceny nájemného inflací a úpravy o DPH, případně změny výše sazby DPH dle zákona a s tím související úpravou splátkového kalendáře, která bude stanovena jednostranně

pronajímatelem a kterou oznámí pronajímatel nájemci doporučeným dopisem. Oboustranně podepsané dodatky, vzestupně číslované, se dnem jejich uzavření, případně jiným dnem v těchto označených, stávají nedílnou součástí této smlouvy.

2. Smluvní strany se dohodly na tom, že písemnosti touto smlouvou předpokládané (výpověď, uplatnění inflace apod.) budou druhé smluvní straně zasílány výhradně doporučeným dopisem s doručenkou (na dodejku), a to na adresu uvedenou v záhlaví této smlouvy na straně nájemce nebo na písemně a prokazatelně oznámenou změnu adresy. Nebude-li na této adrese zásilka úspěšně doručena (převzata oprávněným zaměstnancem smluvní strany) a nebude-li tato zásilka vyzvednuta na poště do deseti dnů ode dne jejího uložení, bude poslední den této lhůty považován za den úspěšného doručení zásilky se všemi právními následky.

3. Pokud tato smlouva nestanoví jinak, platí o právech a povinnostech nájemce i pronajímatele vyplývajících z užívacího poměru, příslušná ustanovení občanského zákoníku a předpisů jej provádějících a doplňujících.

4. Pokud by se kterékoliv ustanovení této smlouvy ukázalo být neplatným nebo nevynutitelným, nebo se jím stalo po uzavření této smlouvy, pak tato skutečnost nepůsobí neplatnost ani nevynutitelnost ostatních ustanovení této smlouvy, nevyplývá-li z donucujících ustanovení právních předpisů jinak. Smluvní strany se zavazují bez zbytečného odkladu po výzvě kterékoliv strany takové neplatné či nevynutitelné ustanovení nahradit platným a vynutitelným ustanovením, které je svým obsahem nejbližší účelu neplatného či nevynutitelného ustanovení.

5. Tato smlouva je vyhotovena ve čtyřech vyhotoveních, z nichž pronajímatel i nájemce obdrží dvě vyhotovení.

6. Tato smlouva nabývá platnosti dnem jejího podpisu poslední ze smluvních stran.

7. Smluvní strany prohlašují, že se seznámily s obsahem této smlouvy a prohlašují, že byla uzavřena na základě vzájemné svobodné vůle obou smluvních stran, nikoliv v tísní, ani za nápadně nevýhodných podmínek.

8. Přílohy: č.1 splátkový kalendář na rok 2015

č.2 situace JŽM

V Brně dne 25.5.2015

V Pardubicích dne 29.5.2015

Pronajímatel:

Nájemce:

Správa železniční dopravní cesty, státní organizace:

Cerea, a.s.

.....  
Ing. Miroslav Konečný  
ředitel Oblastního ředitelství Brno

.....  
Ing. František Turek  
předseda představenstva

.....  
Ing. Petr Hájek  
člen představenstva



# SPLÁTKOVÝ KALENDÁŘ na rok 2015 – č. 1

k nájemní smlouvě variabilní symbol 6398504915

Nájemce:

**Cerea, a.s.**

Dělnická 384, 531 25 Pardubice

IČO: **46504940**

DIČ: **CZ46504940**

SAP číslo: 5010821

Pronajímatel:

**Správa železniční dopravní cesty, státní organizace**

zapsána v obchod.rejstříku u Městského soudu v Praze, oddíl A, vložka 48384

se sídlem: Praha 1, Nové Město, Dlážďená 1003/7, PSČ 110 00

IČO: **709 94 234**

DIČ: **CZ70994234**

zastoupena Ing. Miroslavem Konečným, ředitelem Oblastního ředitelství Brno

adresa pro doručování písemností: **SŽDC, s.o., OŘ Brno, Kounicova 26, 611 43 Brno**

bankovní spojení: **KB, a.s. Praha, číslo účtu 27-7706040217/0100**

variabilní symbol: **6398504915**

**Roční sjednané nájemné: 4 392,- Kč + DPH ve výši stanovené zákonem**

Poř. číslo	Termín úhrady	DUZP	Základ daně	DPH		Celkem k úhradě s DPH	Za období
				v %	v Kč		
1	<b>15.06.2015</b>	01.06.2015	2 562,00 Kč	21	538,02 Kč	<b>3 100,02 Kč</b>	01.06.2015-31.12.2015

DUZP je den uskutečnění zdanitelného plnění.

*	15.01.2016	01.01.2016	4 392,00 Kč	21	922,32 Kč	5 314,32 Kč	01.01.2016-31.12.2016
---	------------	------------	-------------	----	-----------	-------------	-----------------------

Dále v navazujících termínech dle úpravy nájemného dle ujednání v nájemní smlouvě.

\* informativní charakter

V Brně, dne 25.5.2015

.....  
Správa železniční dopravní cesty, státní organizace  
Ing. Miroslav Konečný  
ředitel Oblastního ředitelství Brno



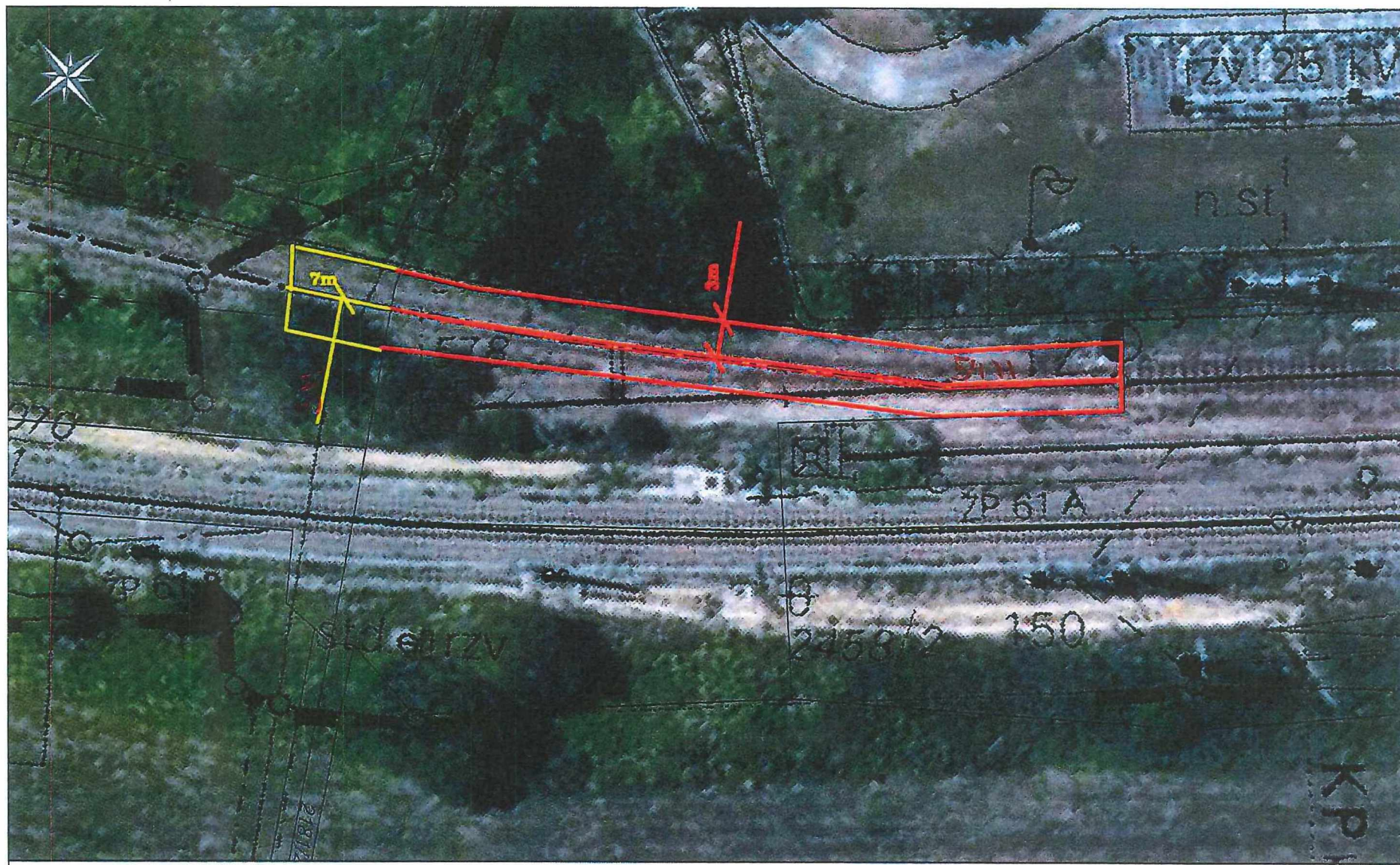

MÉRITKO 1:400

Příloha č. 2