

Níže uvedené smluvní strany:

Název: **Městská část Praha 1**
IČ: 00063410
DIČ: CZ00063410
Sídlo: Úřad městské části Praha 1, Vodičkova 681/18, Praha 1, PSČ 110 00
Datová schránka: b4eb2my
Zastoupená: Mgr. Terezií Radoměřskou, starostkou

(dále jen „*Pronajímatel*“ na straně jedné)

a

Jméno a příjmení: **Marcell Vallas**

(dále jen „*Nájemce*“ na straně druhé)

se v souladu se zákonem č. 89/2012 Sb., občanský zákoník, ve znění pozdějších předpisů, a na základě vzájemného konsenzu dohodly tak, jak stanoví tato

SMLOUVA O NÁJMU GARÁŽE č. 2024/0634

I. POSTAVENÍ A PROHLÁŠENÍ SMLUVNÍCH STRAN

1. Pronajímatel tímto prohlašuje, že:
 - (i) na základě ustanovení § 3 odst. 2 zákona č. 131/2000 Sb., o hlavním městě Praze, ve znění pozdějších předpisů, vystupuje v právních vztazích svým jménem a nese odpovědnost z těchto vztahů vyplývající;
 - (ii) Pronajímateli byl vyhláškou č. 55/2000 Sb. hlavního města Prahy, kterou se vydává Statut hlavního města Prahy, ve znění pozdějších předpisů, svěřen do správy pozemek **parc. č. 163/3** v k. ú. Hradčany, Praha 1;
 - (iii) na pozemku parc. č. 163/3 se nachází objekt bez č. p. o výměře 14,4 m², který je na základě kolaudačního plánu odboru výstavby úřadu městské části Praha 1 ze dne 08.08.1939 č.j. III-37834/39 kolaudován jako garáž (dále jen „*garáž*“). Garáž je vyznačena šrafováním v půdorysném plánu domu, který je *přílohou č. 1* této smlouvy.
 - (iv) je oprávněn přenechat touto smlouvou garáž do užívání Nájemci na základě usnesení Rady městské části Praha 1 č. UR24_0494 ze dne 30.04.2024;
 - (v) je oprávněn uzavřít tuto smlouvu a v uzavření této smlouvy mu nebrání žádný závazek vůči jiné osobě či právo nebo nárok státu, finančního úřadu nebo jiné instituce.
2. Nájemce tímto prohlašuje, že je způsobilý uzavřít tuto smlouvu.

II. PŘEDMĚT A ÚČEL NÁJMU

1. Pronajímatel se zavazuje přenechat Nájemci do užívání garáž za účelem **parkování vozidla**.
2. Nájemce nemá právo provozovat v garáži jinou činnost nebo měnit způsob či podmínky jejího výkonu, než jak vyplývá z účelu nájmu.

3. Nájemce se zavazuje hradit Pronajímateli za užívání garáže nájemné.
4. Nájemce se seznámil se stavem garáže ještě před podpisem této smlouvy a prohlašuje, že sjednané podmínky v této smlouvě i garáž odpovídají jeho záměru využití, a proto ji od Pronajímatele najímá tak, jak stojí a leží ke dni podpisu této smlouvy.

III. PLATEBNÍ PODMÍNKY

A. Nájemné

1. Nájemné za užívání garáže činí **54.600 Kč** (slovy: padesát čtyři tisíce šest set korun českých) vč. 21% DPH za každý kalendářní rok (dále jen „nájemné“). Nájemné bez DPH činí 45.123,97 Kč, DPH činí 9.476,03 Kč. Nájemné bude hrazeno v měsíčních platbách ve výši **4.550 Kč** (slovy: čtyři tisíce pět set padesát korun českých) včetně 21% DPH.

any se dohodly, že Pronajímatel je oprávněn každoročně zvyšovat nájemné o prokázanou míru inflace vyjádřenou přírůstkem průměrného ročního indexu cen tržních služeb - kód 682 „Pronájem vlastních nebo pronajatých nemovitostí“ dle klasifikace produkce Českého statistického úřadu (CZ-CPA) za předcházející rok. Nebude-li tento index vyhlášen, může Pronajímatel použít jiný obdobný index Českého statistického úřadu, který bude vyjadřovat změnu cenové hladiny v oblasti nájmu vlastních nebo pronajatých nemovitostí.

3. Pronajímatel je povinen doručit Nájemci písemné oznámení o zvýšení nájemného spolu s novým výměrem nájemného a výši měsíčních plateb vždy nejpozději do 30. června příslušného kalendářního roku, v opačném případě se má za to, že Pronajímatel svého práva na zvýšení nájemného nevyužil. Pronajímatel je oprávněn takto zvýšit nájemné poprvé v kalendářním roce následujícím po kalendářním roce, ve kterém nabyla účinnosti tato smlouva. Nájemné se zvyšuje vždy k 1. lednu roku, v němž se nájemné zvyšuje.
4. Nájemce je povinen doplatit rozdíl mezi výši nájemného po jeho valorizaci a platbami nájemného, které v daném kalendářním roce hradil předtím, než mu Pronajímatel oznámil skutečnou výši nájemného po započítání takové valorizace, a to do 30 dnů od doručení oznámení dle čl. III., část A., odst. 3. této smlouvy.

B. Splatnost a způsob plnění

1. Nájemné se hradí ode dne převzetí garáže Nájemcem.
2. Nájemné se Nájemce zavazuje platit Pronajímateli nejpozději do 15. dne kalendářního měsíce, který předchází kalendářnímu měsíci, za který se nájemné platí. První platba nájemného je splatná nejpozději do 5 dnů od převzetí garáže do užívání. Za den zaplacení se považuje den, kdy budou odpovídající peněžní prostředky připsány na bankovní účet Pronajímatele číslo [REDACTED]
3. V případě prodlení Nájemce s jakýmkoli peněžním plněním, ke kterému je Nájemce zavázán na základě této smlouvy, je Nájemce vedle úhrady dlužné částky povinen zaplatit Pronajímateli úroky z prodlení v souladu s nařízením vlády č. 351/2013 Sb. Pokud výše úroku z prodlení není určena obecně závazným předpisem, dohodly si smluvní strany úrok odpovídající ročně výši repo sazby stanovené Českou národní bankou pro první den kalendářního pololetí, v němž došlo k prodlení, zvýšené o osm procentních bodů.
4. Nájemce a Pronajímatel se dohodli, že peněžní prostředky zaslané Nájemcem na bankovní účet uvedený v odst. 2. této části smlouvy budou přednostně použity na umoření těch pohledávek, které mají nejstarší datum splatnosti, a to při zachování zásady, že úhrada jistiny má vždy přednost před úhradou úroků z prodlení.

C. Jistota

1. Pronajímatel tímto potvrzuje, že Nájemce složil dne 21.05.2024 na jeho účet číslo [REDACTED] peněžní prostředky ve výši **13.650 Kč** (slovy: třináct tisíc šest set padesát korun českých) odpovídající trojnásobku měsíční platby nájemného (dále jen „kauce“).

-
2. Smluvní strany se dohodly, že Pronajímatel si kauci po dobu účinnosti této smlouvy ponechá jako zajištění úhrady pohledávek, které mu mohou vzniknout za Nájemcem na základě této smlouvy, a to výhradně na:
 - (i) úhradu dlužného nájemného;
 - (ii) úhradu peněžitých sankcí podle této smlouvy (včetně smluvních pokut);
 - (iii) náhradu škody, za kterou Nájemce podle této smlouvy odpovídá.
 3. V případě, že Nájemce bude v prodlení se zaplacením pohledávky zajištěné touto kaucí o více než 15 dnů po dni její splatnosti, je Pronajímatel oprávněn uspokojit tuto svou splatnou pohledávku z této kauce. O této skutečnosti vystaví Pronajímatel Nájemci písemné potvrzení.
 4. Nájemce je povinen doplnit kauci na původní výši, a to do 10 dnů ode dne doručení písemného potvrzení dle odst. 3. této části smlouvy.
 5. Pronajímatel je povinen vrátit kauci, resp. její příslušnou část Nájemci, nejpozději do 30 dnů ode dne, kdy Nájemce po skončení nájmu garáž vyklidí a v řádném stavu protokolárně předá Pronajímateli.
 6. Nájemce souhlasí, aby případné úroky, které poplynou Pronajímateli ze složené kauce, sloužily jako paušální úhrada nákladů Pronajímatele s její evidencí a držbou. Pronajímatel se zavazuje, že s kaucí nebude nakládat jinak, než je uvedeno v této smlouvě.

IV. ZMĚNA PŘEDMĚTU NÁJMU

1. Jakékoliv změny garáže je Nájemce oprávněn provádět jen na základě předchozí písemné dohody s Pronajímatelem, v níž bude zamýšlená stavební změna podrobně vymezena a zároveň v ní bude uveden i způsob vypořádání případného zhodnocení garáže.
2. Provede-li Nájemce změny garáže bez předchozí písemné dohody s Pronajímatelem, je Nájemce povinen na výzvu Pronajímatele, nejpozději však do skončení nájmu, uvést garáž na své náklady do původního stavu. Tím není dotčen nárok Pronajímatele na úhradu vzniklé škody nebo nárok Pronajímatele dát Nájemci výpověď z titulu užívání garáže v rozporu se smlouvou.
3. V případě souhlasu se změnami garáže může Nájemce požadovat úhradu nákladů jen v případě, že se k tomu Pronajímatel zavázal v písemné dohodě.

V. PRÁVA A POVINNOSTI SMLUVNÍCH STRAN

A. Odevzdání předmětu nájmu do užívání

1. Pronajímatel je povinen předat garáž Nájemci nejpozději do 10 (deseti) dnů ode dne podpisu této smlouvy a Nájemce je povinen garáž na písemnou výzvu Pronajímatele do 10 (deseti) dnů převzít. Pronajímatel je povinen určit v rámci výše uvedené lhůty den a čas předání a převzetí garáže a Nájemce o tomto termínu informovat. O předání a převzetí garáže sepiší smluvní strany předávací protokol, který musí obsahovat zejména popis stavu garáže, stav příslušných měřidel energií, seznam vybavení a zařízení garáže, které je majetkem Pronajímatele, případně další důležité skutečnosti, to vše ve stavu ke dni podpisu předávacího protokolu oběma smluvními stranami. Stav garáže bude zachycen také fotodokumentací.
2. Smluvní strana, která bude v prodlení se splněním povinnosti dle odst. 1. tohoto článku, je povinna druhé smluvní straně uhradit smluvní pokutu ve výši 1/30 nájemného sjednaného v této smlouvě, a to za každý i započatý den prodlení.

B. Užívání předmětu nájmu

1. Nájemce je povinen udržovat garáž v technickém stavu, který minimálně odpovídá stavu, v jakém tuto garáž převzal. V případě potřeb oprav garáže je Nájemce povinen svým nákladem provádět takové opravy, které určuje *příloha č. 2* této smlouvy. V případě, že bude třeba oprav, které obstarává Pronajímatel, musí jej Nájemce o potřebě těchto oprav neprodleně písemně informovat a umožnit mu takové opravy provést. V opačném případě je Nájemce odpovědný za škody způsobené tím, že taková oprava nemohla být provedena.
2. Bez předchozího písemného souhlasu Pronajímatele není Nájemce oprávněn přenechat garáž nebo její část do podnájmu či jiného užívání třetí osobě.
3. V období posledních 3 měsíců trvání nájemního vztahu, příp. běží-li výpovědní doba, je Nájemce povinen umožnit prohlídku garáže případným zájemcům o nový nájemní vztah, a to vždy za účasti Pronajímatele nebo jeho zástupce.
4. Do 30 dní od podpisu této smlouvy se Nájemce zavazuje uzavřít na své náklady a svým jménem přiměřené pojištění pokrývající případnou Nájemcovu odpovědnost za poškození či zničení garáže. Pronajímatel za škody na vnitřním zařízení garáže, jakož i na vybavení Nájemce v garáži, neodpovídá.
5. Nájemce odpovídá za škody vzniklé na garáži, včetně škod způsobených jednáním třetích osob přítomných v garáži se souhlasem Nájemce nebo s jeho vědomím. Závady a poškození způsobená na garáži Nájemcem či třetími osobami přítomnými v garáži se Nájemce zavazuje odstranit na své náklady.
6. Nájemce nesmí svou činností v garáži jakkoliv omezovat ostatní uživatele přilehlých nemovitostí a budov.
7. Nájemce je povinen dodržovat platné bezpečnostní, hygienické, protipožární předpisy a technické normy, které se vztahují na užívání garáže. Tato povinnost se přiměřeně vztahuje i na třetí osoby, kterým Nájemce umožní přístup do garáže.
8. Nájemce je povinen sdělit Pronajímateli písemně veškeré podstatné změny týkající se jeho osobních údajů, zejména změnu adresy.
9. Nájemce je povinen při užívání garáže dodržovat mimo jiné veškeré povinnosti stanovené původcům odpadů platnou právní úpravou v oblasti ochrany životního prostředí a nakládání s odpady.

C. Kontrola a sankce

1. Pronajímatel je oprávněn provádět kontrolu garáže, a to po předchozím oznámení Nájemci a za jeho přítomnosti. Nájemce je povinen Pronajímateli kontrolu umožnit.
2. Není-li ve smlouvě uvedeno jinak, je Pronajímatel oprávněn požadovat po Nájemci za každé jednotlivé porušení některé z povinností uvedených ve smlouvě smluvní pokutu ve výši 5.000 Kč (*slovy: pět tisíc korun českých*).

VI. DOBA TRVÁNÍ A MOŽNOSTI UKONČENÍ SMLOUVY

A. Doba nájmu

1. Nájem garáže se sjednává na dobu **neurčitou**.
2. Tato smlouva může být ukončena pouze:
 - (i) na základě písemné dohody obou smluvních stran;
 - (ii) výpovědí některé smluvní strany; nebo
 - (iii) odstoupením jedné ze smluvních stran pro některý z důvodů uvedených výhradně v této smlouvě.

V případě úmrtí Nájemce nájemní smlouva nepřechází na jeho dědice.

B. Výpověď

1. Smluvní strany mohou tuto smlouvu vypovědět kdykoliv bez udání důvodu.
2. V případě výpovědi některé smluvní strany skončí nájem garáže uplynutím výpovědní doby, přičemž výpovědní doba činí pro obě smluvní strany 3 měsíce a začíná běžet od prvního dne kalendářního měsíce následujícího po kalendářním měsíci, ve kterém byla písemná výpověď doručena druhé smluvní straně.
3. V případě, že Nájemce užívá garáž v rozporu se sjednaným účelem nájmu, má Pronajímatel právo vypovědět nájem bez výpovědní doby. Pronajímatel před doručením výpovědi vyzve Nájemce, aby v přiměřené době odstranil své závadné jednání, popř. odstranil protiprávní stav.

C. Odstoupení

1. Pronajímatel je oprávněn od této smlouvy odstoupit pouze v případě, že
 - (i) nedojde ve stanoveném termínu k fyzickému převzetí garáže ze strany Nájemce
 - (ii) Nájemce provede v garáži stavební změny v rozporu s článkem IV. této smlouvy.
2. Účinky odstoupení dle této části smlouvy nastávají dnem doručení písemného a odůvodněného oznámení o odstoupení od smlouvy Nájemci.

D. Vykližení a předání předmětu nájmu

1. Ke dni skončení nájmu garáže je Nájemce povinen předat vyklizenou garáž Pronajímateli v řádném stavu pouze s přihlédnutím k obvyklému opotřebení. O předání garáže bude sepsán předávací protokol.
2. V případě prodlení Nájemce s vyklizením a řádným předáním garáže Pronajímateli uhradí Nájemce Pronajímateli smluvní pokutu ve výši 5.000,- Kč (*slovy: pět tisíc korun českých*) za každý byt i započatý den prodlení s vyklizením a předáním garáže Pronajímateli. Tímto ujednáním není dotčen nárok Pronajímatele na náhradu případně vzniklé škody nebo vydání náhrady bezdůvodného obohacení.

VII. SPOLEČNÁ A ZÁVĚREČNÁ USTANOVENÍ

1. Osobou pověřenou k provádění kontrol plnění jednotlivých ustanovení smlouvy ze strany Pronajímatele je pracovník odboru technické a majetkové správy Úřadu městské části Praha 1, tel. 221 097 548.
2. Smluvní strany se dohodly, že pro doručování veškerých písemných zásilek souvisejících s nájemním vztahem dle této smlouvy platí následující ujednání: smluvní strany si budou doručovat písemnosti na jejich adresu datové schránky ve smyslu zákona č. 300/2008 Sb.
3. Pokud je v této smlouvě dohodnuto, že některá povinnost nebo uplatnění práva vyžaduje písemnou formu, je taková forma dodržena i v případě, že bude provedena elektronicky a bude možné její doručení prokázat.
4. Smluvní strany výslovně souhlasí s tím, aby tato smlouva byla uvedena v centrální evidenci smluv vedené městskou částí Praha 1, která může být veřejně přístupná, a která obsahuje údaje o smluvních stranách, předmětu smlouvy, číselné označení této smlouvy a datum jejího podpisu.
5. V případě, že některé ustanovení této smlouvy je nebo se stane neplatné, neúčinné anebo nevymahatelné, zůstávají ostatní ustanovení této smlouvy platná, účinná a vymahatelná. Smluvní strany se zavazují nahradit takové neplatné, neúčinné anebo nevymahatelné ustanovení této smlouvy ustanovením jiným, platným, účinným a vymahatelným, které svým obsahem a smyslem odpovídá nejlépe obsahu a smyslu původního neplatného, neúčinného anebo nevymahatelného ustanovení, a úmyslu obou smluvních stran v den uzavření této smlouvy.
6. Součástí této smlouvy jsou tyto přílohy:
Příloha č. 1: Půdorysný plán předmětu nájmu
Příloha č. 2: Údržba a opravy Nebytového prostoru (garáže)

7. Tato smlouva nabývá platnosti a účinnosti podpisem této smlouvy oběma smluvními stranami.
8. Tato smlouva je vyhotovena ve dvou stejnopisech, každý s platností originálu, z nichž jeden stejnopis obdrží Nájemce a jeden Pronajímatel.
9. Smluvní strany po přečtení smlouvy prohlašují, že byla sepsána na základě jejich svobodné vůle, určitě, vážně a srozumitelně, nikoli v tísní za nápadně nevýhodných podmínek, a že proti ní nemají námitek, což stvrzují níže svými vlastnoručními podpisy.

Osvědčující doložka

Tímto se osvědčuje v souladu s ustanovením § 43 zákona č. 131/2000 Sb., o hlavním městě Praze, v platném znění, že záměr pronajmout garáž specifikovanou v čl. I. odst. 1 bod iii této smlouvy byl zveřejněn na úřední desce Úřadu městské části Praha 1 od 11.03.2024 do 11.04.2024. Rovněž se osvědčuje, že návrh na uzavření této nájemní smlouvy byl projednán a schválen Radou městské části Praha 1 dne 30.04.2024, usnesením č. UR24_0494.

17-06-2024



Městská část Praha 1
Mgr. Terezie Radoměřská, starostka

Pronajímatel

V Praze 19.6.2024



Marcell Vallas

Nájemce



Plánek garáže na pozemku parc. č. 163/3 - Úvoz 296/28

Příloha č. 1

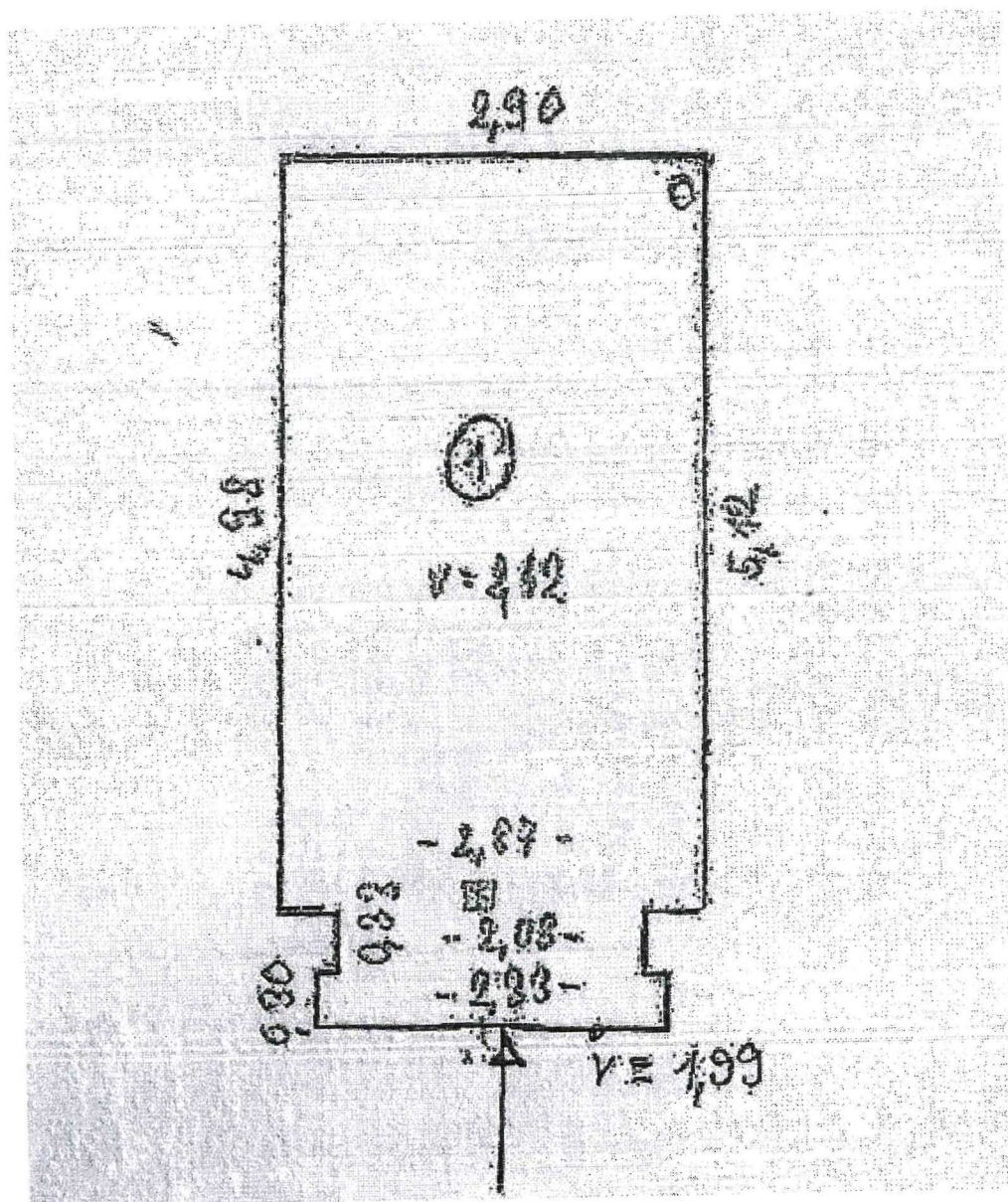

PROVÁDĚNÍ A ÚHRADA ÚDRŽBY A OPRAV

- Nájemce nese veškeré náklady spojené s běžnou údržbou předmětu nájmu.
- **Běžnou údržbou** Nebytového prostoru se rozumí zejména malování Nebytového prostoru, včetně oprav omítek, tapetování, čištění podlah a obkladů stěn, údržba a čištění zařizovacích předmětů, čištění zanesených odpadů až ke stoupačce a obnova vnitřních nátěrů. Pod běžnou údržbu Nebytového prostoru spadá také povinnost Nájemce zajistit a zaplatit revizi, čištění a opravu kotle.
- Podle věcného vymezení se za **drobné opravy** považují:
 - opravy nášlapných vrstev podlah, opravy podlahových krytin a výměny prahů a lišt;
 - opravy jednotlivých částí oken, dveří a jejich součástí, výměny zámků, kování, klik, rolet a žaluzií;
 - výměny vypínačů, zásuvek, jističů, zvonků, osvětlovacích těles a domácích telefonů včetně elektrických zámků;
 - výměny uzavíracích kohoutů u rozvodu plynu s výjimkou hlavního uzávěru pro Nebytový prostor;
 - opravy uzavíracích armatur na rozvodech vody, výměny sifonů a lapačů tuků;
 - opravy měřičů tepla a teplé vody.

Za drobné opravy se dále považují opravy vodovodních výtoků, zápachových uzávěrek, odsavačů par, digestoří, mísících baterií, sprch, umyvadel, van, výlevek, dřezů, splachovačů, kuchyňských sporáků, vařičů, kuchyňských linek, vestavěných skříní apod. U zařízení pro vytápění se za drobné opravy považují opravy uzavíracích a regulačních armatur. Za drobné opravy se považují rovněž výměny drobných součástí výše uvedených stavebních dílů, zařizovacích předmětů a technických zařízení.

POVINNOSTI NÁJEMCŮ NEBYTOVÝCH PROSTOR

- Opravy a údržba Nebytového prostoru musí být provedena tak, aby nezasáhla rušivě tvarem, barvou či jinými prvky do vnějšího vzhledu Domu a byl tak zachován jednotný pohled do fasády domů.

