

NÁJEMNÍ SMLOUVA

o nájmu nebytových prostor

č. NS 0874-12/N

(uzavřená podle ust. § 2201 a násl. zákona č. 89/2012 Sb., občanský zákoník,
ve znění pozdějších předpisů)

Smluvní strany

Městská část Praha 11

se sídlem: Ocelíkova 672/1, 149 41 Praha 4
zastoupená: PhDr. Janem Jarošem, místostarostou
IČO: 00231126
DIČ: CZ00231126
bankovní spojení:
číslo účtu:
telefon:
e-mail:
datová schránka:

dále jen „pronajímatel“
na straně jedné

a

Le Thi Chanh

se sídlem: Příkopy 212, 393 01 Pelhřimov
IČO: 28087259
DIČ: není plátcem DPH
bankovní spojení:
číslo účtu:
telefon:
e-mail:
datová schránka:

dále jen „bývalý nájemce“
na straně druhé

a

Sofia Beauty s.r.o.

se sídlem: Do Koutů 2246/10, 143 00 Praha 4 – Modřany
zapsaná: v obchodním rejstříku vedeném u Městského soudu v Praze, spisová
značka C , vložka 394793
zastoupená: panem Bc. Viet Do, jednatelem
IČO: 19967772
DIČ: není plátcem DPH
bankovní spojení:
číslo účtu:
telefon:
e-mail:
datová schránka:

dále jen „nájemce“, případně „nový nájemce“
na straně třetí

uzavřely tuto nájemní smlouvu:

ÚVODNÍ USTANOVENÍ

1. Smluvní strany se dohodly, že veškerá práva a povinnosti plynoucí z podnájemní smlouvy uzavřené dne 31.05.2022 mezi spol. VERONEX a.s. a paní Le Thi Chanh, IČO 28087259, se převádí na nově založenou společnost Sofia Beauty s.r.o., IČO 19967772, v níž je paní Le Thi Chanh společníkem.
2. Nový nájemce tímto výslovně prohlašuje, že s převodem práv a povinností souhlasí za předpokladu, že bývalý nájemce uhradí pronajímateli všechny předepsané platby nájemného za nebytové prostory a zálohy za služby s užíváním prostor spojených, a to včetně případných sankcí.
3. Bývalý nájemce a nový nájemce souhlasí s tím, že případný přeplatek ročního vyúčtování služeb bude vrácen novému nájemci a že úhrada případného nedoplatku na ročním vyúčtování služeb bude požadována po novém nájemci.
4. Nový nájemce prohlašuje, že byl podrobně seznámen s obsahem nájemní smlouvy, tedy včetně jejích příloh, a je si vědom veškerých svých práv a povinností, které z této smlouvy vyplývají a s tímto obsahem smlouvy souhlasí. Smluvní strany se dohodly, že v nájemní smlouvě nový nájemce zcela nahradí pozici nájemce a v plném rozsahu vstupuje do jeho postavení.
5. Bývalý nájemce postupuje novému nájemci veškerá práva a oprávnění a nový nájemce tímto veškerá práva a oprávnění vyplývající z nájemní smlouvy přijímá. Bývalý nájemce na nového nájemce dále převádí veškeré své povinnosti vyplývající z nájemní smlouvy a nový nájemce tímto veškeré povinnosti bývalého nájemce z nájemní smlouvy přebírá. Předmětem převodu jsou veškerá práva a povinnosti již existující, jakož i budoucí, splatné i nesplacené, podmíněné i nepodmíněné.

Čl. I

PŘEDMĚT SMLOUVY A OBECNÁ UJEDNÁNÍ

1. Nájem nebytového prostoru č. **0874-12**, uvedeného v Čl. II této smlouvy, v domě v ulici Opatovská , čp. 874, v Praze 4.
2. Nebytové prostory č. **0874-12** jsou ve vlastnictví hl. m. Prahy, svěřené do správy městské části Praha 11, která s tímto majetkem hospodaří a vykonává práva a povinnosti vlastníka.
3. Správcem domu je obchodní společnost Jihoměstská majetková a.s., IČO 28199081, se sídlem Ocelíkova 672/1, 149 00 Praha 4, zapsaná v obchodním rejstříku, vedeném Městským soudem v Praze, odd. B, vložka 12900, která na základě příkazní smlouvy pro vlastníka na jeho účet a dle jeho pokynů zařizuje za odměnu uskutečnění úkonů souvisejících s nájmem nebytových prostor, domů a pozemků a zejména výkon jejich správy. Konkrétní vzájemná působnost (kompetence) mezi vlastníkem (pronajímatelem) a správcem k jednotlivým úkonům a správě je uvedena v ustanoveních příkazní smlouvy.

Kontakt:

provozovna – Jihoměstská majetková a.s., Tererova 1356/6a, 149 00 Praha 4,
ve věcech technických – tel. [REDACTED]
předpis nájmu – tel. [REDACTED]

Čl. II PŘEDMĚT NÁJMU

1. Nebytový prostor č. 0874-12, ve 3. nadzemním podlaží objektu v ulici Opatovská, čp. 874, Praha 4,, o celkové výměře 32 m².

Předmět nájmu je vyznačen v situačním plánu, který je nedílnou součástí této smlouvy a tvoří přílohu č. 1 této smlouvy.

2. Nájemce prohlašuje, že je seznámen se stavem předmětu nájmu, který si prohlédl. Mezi smluvními stranami bylo dohodnuto, že předmět nájmu pronajímatel přenechává nájemci ve stavu schopném užívání.

Čl. III ÚČEL NÁJMU A PŘEDMĚT PODNIKÁNÍ

1. Předmětné části nemovitosti, specifikované v Čl. II, odst. 1. této smlouvy, se přenechávají do užívání nájemci k účelu:

provozování nehtového studia

2. Nájemce se výslovně zavazuje užívat předmět nájmu výhradně v souladu s platným kolaudačním rozhodnutím a jen ke smluvenému účelu, který je specifikován v bodě 1. tohoto článku. Při porušení této povinnosti může být dána pronajímatelem výpověď z nájmu.
3. Nájemce byl pronajímatelem seznámen s tím, že předmět nájmu specifikovaný v Čl. II, odst. 1. této smlouvy, byl zkolaudován k účelu užívání jako nehtové studio na základě kolaudačního rozhodnutí č. OV/19/060275/Bal ze dne 13.11.2019.
4. Předmět podnikání v provozovně umístěné v předmětu nájmu:

kadeřnické, kosmetické a podobné činnosti

Čl. IV DOBA NÁJMU

1. Nájem nebytových prostor, uvedených v Čl. II, odst. 1. této smlouvy je sjednán na dobu **určitou do 31.05.2027**.
2. Nájem započne dne **01.07.2024**.

Čl. V NÁJEMNÉ

1. Nájemce a pronajímatel se dohodli na následující výši nájemného:
 - a) Roční nájemné je na základě základní sazby a výměry předmětu nájmu stanoveno ve výši **222.480 Kč** (slovy: dvě stě dvacet dva tisíc čtyři sta osmdesát korun českých) bez DPH.
 - b) Ke dni podpisu této smlouvy je dle § 56, odst. 1 zákona č. 235/2004 Sb., o dani z přidané hodnoty, nájem nemovitých věcí osvobozen od daně. V případě, že v budoucnu nastane povinnost platit z nájmu DPH, považují se uvedené částky nájemného za částky bez DPH. Pronajímatel je v tom případě oprávněn nájemné zvýšit o DPH.

- c) Nájemce se zavazuje za každý měsíc trvání nájmu hradit měsíční nájemné stanovené ve výši jedné dvanáctiny ročního nájemného, přitom se měsíční nájemné zaokrouhlí na celé koruny nahoru, tj. **18.540 Kč** (slovy: osmnáct tisíc pět set čtyřicet korun českých).
- d) V případě, že nájem netrvá po celý kalendářní měsíc, měsíční nájemné se alikvotně upraví podle sjednané délky.
2. Od 1. dubna každého následujícího kalendářního roku po dni účinnosti této smlouvy bude výše nájemného upravována (valorizována) tak, že roční nájemné bude vynásobeno koeficientem, který je součtem jedna plus údaj o výši míry inflace vyjádřené přírůstkem průměrného ročního indexu spotřebitelských cen v procentech za předcházející kalendářní rok v České republice podle sdělení Českého statistického úřadu, podělený jedním stem. V případě, že pronajímatel neuplatní úpravu (valorizaci) nájemného v příslušném období, vyhrazuje si právo při následné provedené úpravě nájmu uplatnit valorizaci ve výši součtu údajů o výši inflace v procentech za předcházející kalendářní roky podle sdělení Českého statistického úřadu, ve kterých valorizace nebyla uplatněna.
3. Takto upravené (valorizované) roční nájemné bude základem pro výpočet měsíčního nájemného, které se nájemce zavazuje hradit za období od 1. dubna kalendářního roku do 31. března kalendářního roku následujícího. Takto valorizované roční nájemné se současně se stává ročním nájemným, které bude upraveno (valorizováno) obdobným způsobem pro další nájemní období.
- Správce nájemci jen písemně oznámí výši měsíčního nájemného na příslušné nájemní období.
4. Protože bývalý nájemce užíval předmět nájmu v období od 01.07.2023 do 30.06.2024 bez právního vztahu, uhradí pronajímateli částku za bezdůvodné obohacení, a to ve výši **222.480 Kč** (slovy: dvě stě dvacet dva tisíc čtyři sta osmdesát korun českých) bez DPH. Tím budou narovnána sporná práva mezi smluvními stranami. Bývalý nájemce ji uhradí do 15 dnů po podpisu této smlouvy na účet pronajímatele s číslem a variabilním symbolem, jak je uvedeno v čl. VII odst. 1. Datum uskutečnění plnění pro účely DPH (DUZP) v případě této platby je datum podpisu této smlouvy.

Čl. VI

SLUŽBY, JEJICHŽ POSKYTOVÁNÍ JE SPOJENO S NÁJMEM, A ZPŮSOB JEJICH ÚHRADY

1. Nájemce se zavazuje hradit pronajímateli náklady za služby, jejichž poskytování je spojené s nájmem, uvedené ve výpočtovém listě k nájemní smlouvě, který se připojí k nájemní smlouvě jako příloha. V případě, že je nájemce plátcem DPH, pronajímatel bude tyto služby poskytovat jakožto zdanitelné plnění s uplatněním příslušné sazby DPH platné k datu povinnosti přiznat daň. V případě, že nájemce není plátcem DPH, pronajímatel bude tyto služby přeúčtovávat mimo základ daně, tj. v úrovni nákladů vč. DPH.
2. Úhrada za služby, jejichž poskytování je spojeno s nájmem, je stanovena zálohově za kalendářní měsíc a nájemce se ji zavazuje zaplatit pronajímateli v termínu splatnosti nájemného.
3. Konečné vyúčtování, jehož součástí je i zúčtování záloh na služby, bude provedeno a nájemci doručeno v termínu v souladu s pravidly rozúčtování služeb spojených s užíváním nájemních jednotek ve svěřeném vlastnictví městské části Praha 11. Přeplatek bude vrácen na účet nájemce uvedený v záhlaví této smlouvy.

4. Výše záloh za služby, jejichž poskytování je spojeno s nájmem, bude pronajímatelem nebo správcem domu zpracována podle příslušných platných předpisů a jednostranným úkonem oznámena nájemci.

Čl. VII

PLATEBNÍ PODMÍNKY A UJEDNÁNÍ PRO ÚČELY DPH

1. Měsíční nájemné a platby na úhradu nákladů za služby, jejichž poskytování je spojeno s nájmem a DPH, bude nájemce hradit vždy **do patnáctého dne** příslušného kalendářního měsíce, za který je placeno, na účet pronajímatele:
bankovní spojení: 
číslo účtu:
variabilní symbol:
2. První nájemné i první platbu za služby, jejichž poskytování je spojeno s nájmem, uhradí nájemce nejpozději **do patnácti dnů** od počátku nájmu uvedeného v Čl. IV, odstavci 2.
3. Dnem splnění této povinnosti úhrady nájemného a platby za služby je vždy den připsání stanovené částky na účet pronajímatele.
4. Datum uskutečnění plnění pro účely DPH (DUZP) je v případě měsíčního nájemného vždy k prvnímu dni příslušného kalendářního měsíce. V případě nájemného na počátku nájmu je datem uskutečnění plnění den počátku nájmu dle čl. IV.
5. V případě změny sazby DPH nebo způsobu uplatňování DPH, pokud má vliv na výši plateb nájemce, se nová výše úhrad stanoví písemným oznámením pronajímatele nájemci.

Čl. VIII

SKONČENÍ NÁJMU

1. Pronajímatel i nájemce jsou oprávněni vypovědět smlouvu písemně bez uvedení výpovědního důvodu.
2. Výpovědní doba je dohodnuta 3 měsíce, počítá se od prvního dne měsíce následujícího po doručení výpovědi.
3. Nájem lze ukončit i dohodou smluvních stran.
4. Adresy pro doručování pošty jsou dle dohody smluvních stran:
MČ Praha 11, OMP – nebytové prostory, Ocelíkova 672/1, 149 41 Praha 4 nebo datová schránka: nr5bpci
Le Thi Chanh, Příkopy 212, 393 01 Pelhřimov nebo datová schránka: 8tg6yi4
5. Smluvní strany si jako primární způsob komunikace sjednávají zasílání zpráv do datové schránky s tím, že datová zpráva se pokládá za doručenu nejpozději posledním dnem lhůty stanovené zákonem po jejím dodání do datové schránky, a to i v případě, že se adresát v této době do datové schránky nepřihlásil.
6. V případě, že dojde k plánované rekonstrukci objektu, v němž se předmět nájmu nachází a který nebude tak možné v důsledku rekonstrukce užívat, si smluvní strany sjednávají možnost smlouvu vypovědět, a to s výpovědní dobou v délce 30 dnů, jejíž běh započne dnem následujícím po dni doručení výpovědi smlouvy druhé smluvní straně.

Čl. IX ZÁNİK NÁJMU

1. Nájem zaniká:
 - a) zánikem předmětu nájmu,
 - b) smrtí nájemce, a to bez možnosti dědiců po nájemci v pokračování nájmu,
 - c) zánikem právnické osoby bez právního nástupce, byla-li tato osoba nájemcem.

Čl. X POJIŠTĚNÍ

1. Nájemce se zavazuje do jednoho měsíce ode dne podpisu této smlouvy uzavřít pojistnou smlouvu, **platnou po celou dobu trvání tohoto nájmu**, v rozsahu pojištění uvedeném v odst. 2. tohoto článku.
2. Nájemce je povinen uzavřít **pojištění odpovědnosti** pojištěného za škodu vzniklou jiné osobě z provozní činnosti podnikání s pojistným plněním v minimální výši **5.000.000 Kč** (slovy: Pětmilionů korun českých), která by mohla vzniknout na předmětu nájmu a domu, v němž je předmět nájmu situován i na majetku, životě nebo zdraví jiných.
3. Nájemce doručí kopie smluv o uzavřeném pojištění správci domu do deseti dnů ode dne uzavření pojištění.
4. Nájemce je povinen na základě výzvy pronajímatele nebo správce domu, nejpozději do 30 dnů po obdržení výzvy, předložit doklad o platnosti uzavřené pojistné smlouvy kdykoliv v době trvání nájemního vztahu.

Čl. XI ÚDRŽBA

1. Nájemce se zavazuje hradit náklady spojené s obvyklým udržováním nebytových prostor. Pod obvyklým udržováním se rozumí:
 - a) opravy jednotlivých vrchních částí podlah, opravy podlahových krytin a výměny prahů a lišt,
 - b) opravy jednotlivých částí oken a dveří a jejich součástí a výměny zámků, kování, klik, rolet a žaluzií,
 - c) výměny elektrických koncových zařízení a rozvodných zařízení, zejména vypínačů, zásuvek, jističů, zvonků, domácích telefonů, zásuvek rozvodů datových sítí, signálů analogového i digitálního televizního vysílání a výměny zdrojů světla v osvětlovacích tělesech,
 - d) výměny uzavíracích ventilů u rozvodu plynu s výjimkou hlavního uzávěru pro nebytový prostor,
 - e) opravy uzavíracích armatur na rozvodech vody, výměny sifonů a lapačů tuku,
 - f) opravy indikátorů vytápění a opravy a certifikace nebytových vodoměrů teplé a studené vody.
 - g) opravy vodovodních výtoků, zápachových uzávěrek, odsavačů par, digestoří, mísících baterií, sprch, ohřívačů vody, bidetů, umyvadel, van, výlevků, dřezů, splachovačů, kuchyňských sporáků, pečicích trub, vařičů, infrazářičů, kuchyňských linek, vestavěných a přistavěných skříní. U zařízení pro vytápění se za drobné opravy považují opravy kamen na tuhá paliva, plyn a elektrinu, kotlů etážového topení na pevná,

kapalná a plynná paliva, včetně uzavíracích a regulačních armatur a ovládacích termostatů etážového topení; nepovažují se však za ně opravy radiátorů a rozvodů ústředního vytápění. Za drobné opravy se považují rovněž výměny drobných součástí výše uvedených zařízení.

Za drobné opravy se považují další opravy nebytových prostor a jejich vybavení a výměny součástí jednotlivých předmětů tohoto vybavení, které nejsou uvedeny v odstavci 1 písm.

a) až g) tohoto článku, jestliže náklad na jednu opravu nepřesáhne částku 1.000 Kč. Provádí-li se na téže věci několik oprav, které spolu souvisejí a časově na sebe navazují, je rozhodující součet nákladů na související opravy.

2. Nájemce se zavazuje odstranit závady a poškození, které v nebytových prostorách, v příslušenství i v domě způsobil. Nestane-li se tak, má pronajímatel právo po předchozím upozornění nájemce na závady a poškození tyto odstranit a požadovat od nájemce náhradu, kterou se nájemce zavazuje uhradit do 15 dnů od doručení výzvy k její úhradě.
3. Nájemce se zavazuje, že nebude provádět stavební úpravy ani jinou podstatnou změnu v předmětu nájmu bez předchozího písemného souhlasu pronajímatele, a to ani na svůj náklad.
4. Pronajímatel je oprávněn provádět stavební úpravy předmětu nájmu a jiné podstatné změny předmětu nájmu po projednání s nájemcem.
Provádí-li pronajímatel takové úpravy na příkaz příslušného orgánu státní správy, je nájemce povinen jejich provedení umožnit, jinak odpovídá za škodu, která nesplněním této povinnosti vznikla.
5. Nájemce se zavazuje bez zbytečného odkladu oznámit správci domu potřebu oprav, které má zajistit pronajímatel a umožnit provedení těchto i jiných nezbytných oprav, jinak nájemce odpovídá za škodu, která nesplněním povinnosti vznikla.

ČI. XII

PŘEDÁNÍ A PŘEVZETÍ PŘEDMĚTU NÁJMU

1. Správce domu do **pěti pracovních dnů od podpisu této smlouvy** odevzdá předmět nájmu nájemci.
2. Protokol o předání a převzetí ve smyslu bodu 1. tohoto článku bude připraven správcem a budou v něm zejména uvedeny tyto údaje:
 - a) identifikace nebytového prostoru, jméno nájemce, telefonické a e-mailové spojení na nájemce,
 - b) výměra ploch nebytového prostoru a příslušenství, která bude podkladem pro výpočet nájemného a základní sazby nájemného,
 - c) účel nájmu, ke kterému byl nebytový prostor kolaudován,
 - d) popis stavu předmětu nájmu, zařizovacích předmětů a konstrukčních prvků,
 - e) stavy měřidel energií,
 - f) výpočet základní ceny výše nájemného,
 - g) první termín splatnosti nájemného a úhrady za služby, jejichž poskytování je s užíváním nebytového prostoru spojeno,
 - h) započítatelné podlahové plochy pro vytápění a TUV včetně příslušných koeficientů,
 - i) další potřebné údaje.

3. V den skončení nájmu odevzdá nájemce předmět nájmu pronajímateli ve stavu nejméně takovém, v jakém jej převzal, s přihlédnutím k obvyklému opotřebení; o předání a převzetí se vyhotoví protokol.
4. Protokol o předání a převzetí ve smyslu odst. 3. tohoto článku bude připraven nájemcem ve formě obdobného protokolu jako při předávání nebytového prostoru nájemci a budou v něm uvedeny údaje podle odst. 2. a) až e) tohoto článku.

V případě ukončení nájmu a předání předmětu nájmu před úplným odepsáním provedeného technického zhodnocení, předá nájemce správci doklady o provedeném technickém zhodnocení, včetně účetních dokladů o provedených odpisech.

Do protokolu správce domu zapíše a podpisem potvrdí, zda nájemce má nebo nemá vůči pronajímateli neuhrazené závazky a v jaké výši.

Nájemce do protokolu potvrdí, že se zavazuje uhradit případný nedoplatek z vyúčtování služeb, jejichž poskytování bylo spojené s nájmem a uvede adresu pro doručení vyúčtování. Správnost údajů rovněž potvrdí svým podpisem.

5. Pokud předmět nájmu nájemce v den skončení nájmu odevzdá pronajímateli ve stavu, který bude v rozporu se stavem, jehož náležitosti jsou uvedeny v čl. XII, odst. 4., je nájemce povinen a zavazuje se zaplatit pronajímateli nejen výdaje vynaložené na uvedení do tohoto stavu, ale i škodu, která vznikla nemožností předmět nájmu pronajímat jiným.
6. Smluvní strany se dohodly, že neodevzdá-li nájemce v den skončení nájmu předmět nájmu, může pronajímatel odstranit svémocně zařízení a překážky bránící mu přístupu do předmětu nájmu, předmět nájmu vyklidit a vyklizené věci uložit ve skladu, vše na náklad nájemce.

Čl. XIII ZÁVAZKY NÁJEMCE

Nájemce se zavazuje:

1. provádět jakékoliv stavební úpravy v předmětu nájmu pouze na základě písemného souhlasu pronajímatele a platných souhlasů dotčených orgánů v souladu se stavebním zákonem a ostatními platnými předpisy,
2. v případě, že bude mít zřízeno sídlo v domě, v němž se předmět nájmu dle této smlouvy nachází, do 15 dnů po ukončení této nájemní smlouvy podat návrh na zápis změny sídla na obchodním rejstříku a prokazatelným způsobem toto doložit pronajímateli,
3. nezměnit sjednaný předmět podnikání bez předchozího písemného souhlasu pronajímatele,
4. předmět nájmu, uvedený v článku II, odst. 1. této smlouvy, nepřenechat do podnájmu třetí osobě bez předchozího písemného souhlasu pronajímatele, neučinit právo nájmu předmětem vkladu do smlouvy o tichém společenství nebo do smlouvy o sdružení, a to jak fyzických, tak i právnických osob a podnikatelů,
5. dodržovat právní předpisy a pravomocná rozhodnutí vydaná v rámci správního řízení,
6. zdržet se všeho, čím by nad míru přiměřenou obtěžoval jiného, nebo čím by vážně ohrožoval výkon jeho práv – zejména nesmí obtěžovat jiné hlukem, prachem, kouřem, plyny, parami, pachy, pevnými a tekutými odpady, vibracemi, světlem a stíněním,

7. odpovídat za škodu způsobenou jinému svou činností, za dodržování bezpečnostních, hygienických a ekologických opatření a protipožárních předpisů v pronajatých prostorách i v domě, v němž se tyto nebytové prostory nalézají,
8. k úhradě škody, která pronajímateli vznikne, pokud v den skončení nebo zániku nájmu nepředá předmět nájmu pronajímateli,
9. strpět a umožnit vstup těm, kteří na základě zvláštních předpisů nebo oprávnění vykonávají preventivní a kontrolní činnost,
10. umožnit vstup do předmětu nájmu pronajímateli nebo správci domu po předchozím telefonickém upozornění za účelem kontroly objektivních skutečností a způsobu a rozsahu smlouveného a obvyklého užívání předmětu nájmu; pokud nájemce odmítne, bude toto odmítnutí považováno za užívání nebytového prostoru v rozporu se smlouvou; nájemci bude zasláno písemné upozornění, a odmítne-li opět vstup pronajímateli nebo správci domu do nebytových prostor, bude podána výpověď z nájmu,
11. zajistit na své náklady a svým jménem, pokud tato služba není uvedena ve výpočtovém listě, který je přílohou této smlouvy:
 - a) likvidaci, třídění a odvoz odpadu vzniklého jeho činností podle zvláštního zákona (zákon o odpadech), tedy v případě komunálního odpadu, který běžně produkuje, a stavebního a demoličního odpadu, které sám nezpracuje, mít jejich předání podle zákona o odpadech v odpovídajícím množství zajištěno písemnou smlouvou před jejich vznikem a nejpozději do 30 dnů ode dne počátku nájmu pronajímateli doložit uzavření takové písemné smlouvy,
12. zajistit na svůj náklad v předmětu nájmu, pokud nejsou již instalovány a je to technicky možné, instalaci vlastních fakturačních měřidel pro odběr elektrické energie nebo jiných médií odebíraných ze společných rozvodů domu, ve kterém se předmět nájmu nachází, a uzavřít s dodavatelem těchto energií smlouvu svým jménem a na svůj náklad ve lhůtě do jednoho měsíce od podpisu smlouvy, pokud se smluvní strany do tohoto termínu nedohodnou jinak,
13. předat správci domu doklady o nové instalaci fakturačních měřidel energií do 30 dnů,
14. zajistit na svůj náklad v předmětu nájmu, pokud nejsou již instalovány a je to technicky možné, **podmínky** pro instalaci podružných měřidel stejného typu (indikátory rozdělování topných nákladů a poměrové bytové vodoměry), kterými měří pronajímatel, pro odečet odběru tepla, SV a TUV,
15. pokud nejsou již podružná měřidla instalována (indikátory rozdělování topných nákladů a poměrové bytové vodoměry), vyzvat prokazatelným způsobem správce domu k provedení jejich instalace do zřízených měřících míst nájemcem; správce je povinen zajistit jejich instalaci do patnácti pracovních dnů od obdržení výzvy,
16. umožnit správci domu vstup do nebytových prostor k provedení odečtu měřidel energií, a to jednou měsíčně na základě předem oznámeného termínu odečtu,
17. předat, pokud se v předmětu nájmu nachází obslužná armatura nebo regulační člen technických společných rozvodů energií a médií (uzávěry vody, topení, měřidla apod.), při převzetí předmětu nájmu správci domu pro případ nehod a havárií seznam osob včetně telefonického spojení, které zajistí nejpozději do 2 hod. od obdržení výzvy zpřístupnění nebytového prostoru a rovněž viditelně označit všechny vstupní dveře do nebytového prostoru tímto seznamem,

18. v případě provedení jakýchkoli stavebních úprav předmětu nájmu nebo změny účelu užívání stavby předat protokolárně správci domu výkresovou dokumentaci skutečného provedení stavby a všech jejích částí včetně technické zprávy, revizní zprávy a příslušného vyjádření stavebního úřadu,
19. neskladovat žádné předměty ani zboží ve společně užívaných prostorech domu, společné prostory zůstanou trvale volné,
20. označit nebytový prostor svým jménem nebo v souladu s ustanovením § 17 zákona 455/1991 Sb., o živnostenském podnikání, v platném znění; označení provozovny umístí nájemce na místě k tomu určeném v domě, kde se předmět nájmu nachází; určené místo na žádost nájemce písemně stanoví správce domu; označení provozovny na skleněných plochách předmětu nájmu (dveří, oken, portálů apod.) provedené odstranitelným způsobem může nájemce provést bez souhlasu správce domu,
21. v případě, že u nájemce nastane změna z hlediska uplatňování DPH, je nájemce povinen tuto skutečnost oznámit pronajímateli, a to nejpozději do 5 dní od data obdržení osvědčení o registraci k DPH nebo od data obdržení zrušení registrace k DPH.

Jestliže nájemce nesplní svou oznamovací povinnost včas a řádně, vyhrazuje si pronajímatel právo neprovést opravu výše daně a případnou nesprávně stanovenou daň tak nájemci za období od změny registrace do data zjištění této změny pronajímatelem nekompensovat.

Čl. XIV SANKCE A SMLUVNÍ POKUTY

Smluvní strany se dohodly, že:

1. v případě porušení ustanovení Čl. V „Nájemné“ a Čl. VII „Platební podmínky a ujednání pro účely DPH“ se nájemce zavazuje zaplatit pronajímateli zákonný úrok z prodlení podle platných právních předpisů,
2. při porušení ustanovení uvedeného v Čl. X „Pojištění“, odst. 1., 2., 3. a 4., zaplatí nájemce pronajímateli smluvní pokutu ve výši **10.000 Kč** (slovy: deset tisíc korun českých) za každý případ porušení každého z těchto uvedených ustanovení,
3. v případě, že nájemce nesplní své závazky uvedené v Čl. XI „Údržba“ ani do pěti pracovních dnů po písemném upozornění pronajímatele nebo správce domu, zaplatí pronajímateli smluvní pokutu ve výši **1.000 Kč** (slovy: jeden tisíc korun českých) za každý započatý den až do doby splnění těchto závazků,
4. v případě, kdy nájemce v souladu s ustanovením Čl. XII, „Předání a převzetí předmětu nájmu“, odst. 3 a 4. této smlouvy v den ukončení nájmu nepředá pronajaté prostory, zaplatí smluvní pokutu pronajímateli ve výši **1.000 Kč** (slovy: jeden tisíc korun českých) za každý započatý den prodlení až do dne řádného předání,
5. v případě, že nájemce v souladu s ustanovením Čl. XIII „Závazky nájemce“, odst. 2. této smlouvy nedoloží ve smluveném termínu podání návrhu na změnu sídla, zavazuje se uhradit pronajímateli smluvní pokutu ve výši **100 Kč** (slovy: jedno sto korun českých) za každý započatý den prodlení,
6. v případě, že nájemce v souladu s ustanovením čl. XIII. „Závazky nájemce“ odst. 11 písm. a) této smlouvy nedoloží ve smluveném termínu, že uzavřel písemnou smlouvu o předání komunálního odpadu, který běžně produkuje, a stavebního a demoličního odpadu, které sám nezpracuje, zavazuje se uhradit pronajímateli smluvní pokutu ve výši **100 Kč** (slovy:

jedno sto korun českých) za každý započatý den prodlení,

7. zaplacením smluvní pokuty podle výše uvedených ustanovení není dotčeno právo na náhradu škody nebo dát výpověď z nájmu.

Čl. XV OSTATNÍ UJEDNÁNÍ

1. V případě, že nájemce neuzavře pojištění dle Čl. X, odst. 1. a 2., považuje se užívání předmětu nájmu v rozporu s nájemní smlouvou a může být z tohoto důvodu dána nájemci výpověď z nájmu.
2. Smluvní strany se dohodly, že v případě, kdy příjemce nepřevzme od doručovatele výpověď nebo jiné písemnosti vztahující se k této smlouvě, je za den doručení považován pátý den po uložení zásilky na poště.
3. Nájemce odpovídá za škodu způsobenou jinému svou činností.
4. Nájemce odpovídá za dodržování bezpečnostních opatření, zejména protipožárních předpisů v souladu s § 2 a § 5 zákona č. 133/1985 Sb., o požární ochraně, v platném znění. Nájemce je povinen předávat doklady o provedených revizích a zprávy o odstranění revizních závad ve stanovených termínech správci do 15 dnů od jejich vystavení. Nesplnění této povinnosti považují smluvní strany za výpovědní důvod.
5. Pronajímatel zajistí na svůj náklad v předmětu nájmu, pokud nejsou již instalovány a je to technicky možné, instalaci podružných měřidel pro odečet odběru tepla, SV a TUV pokud se smluvní strany nedohodnou jinak.
6. Nájemce se zavazuje v případě instalace poměrových měřidel pro odběr SV, TUV a tepla pronajímatelem, hradit poplatek za užívání měřicí a regulační techniky, jehož výše je uvedena ve výpočtovém listě.
7. V případě, že nájemce provede technické zhodnocení předmětu nájmu nebo jeho části (za podmínky předchozího písemného souhlasu pronajímatele), nebude požadovat vrácení vynaložených nákladů nebo náhradu za zhodnocení předmětu nájmu na pronajímateli ani při skončení nájmu. Tyto náklady však může odpisovat podle zákona č. 586/1992, o daních z příjmu, v platném znění, pokud toto odpisování dá písemně na vědomí pronajímateli.
8. V případě změny správce domu, se pronajímatel zavazuje tuto skutečnost písemně oznámit nájemci a toto oznámení se připojí k nájemní smlouvě jako její příloha.
9. Pronajímatel prohlašuje, že zanikla smlouva o podnájmu prostoru určeného k podnikání uzavřená dne 31.05.2022 mezi bývalým nájemcem a společností VERONEX a.s., se sídlem Rudolfovska tř. 202/88, České Budějovice 4, 370 01 České Budějovice, IČO: 452 732 01, zapsanou v obchodním rejstříku vedeném u Krajského soudu v Českých Budějovicích, oddíl B, vložka 1244 (dále jen „Veronex“), a to v důsledku ukončení nájemní smlouvy č. SM1900001176 o nájmu nebytových prostor č. 0874-00 v objektu v ulici Opatovská, čp. 874, Praha 4, uzavřené dne 26.08.2020, ve znění jejího dodatku č. 1 ze dne 10.01.2023. Pronajímatel upozorňuje nájemce na probíhající soudní řízení u Obvodního soudu pro Prahu 4 pod sp. zn. 10 C 11/2024, zahájené z iniciativy společnosti Veronex, jehož předmětem je posouzení neoprávněnosti výpovědi nájemní smlouvy č. SM1900001176 o nájmu nebytových prostor č. 0874-00 v objektu v ulici Opatovská, čp. 874, Praha 4, uzavřené dne 26.08.2020, ve znění jejího dodatku č. 1 ze dne 10.01.2023. Smluvní strany se dohodly, že tato smlouva automaticky zanikne bez dalšího, pokud bude na základě soudního řízení vydáno pravomocné soudní rozhodnutí, kterým bude určeno, že nájemní

smlouva č. SM1900001176 o nájmu nebytových prostor č. 0874-00 v objektu v ulici Opatovská, čp. 874, Praha 4, uzavřená dne 26.08.2020, ve znění jejího dodatku č. 1 ze dne 10.01.2023 nezanikla.

10. Pokud by bylo soudem pravomocně určeno, že nájemní smlouva č. SM1900001176 o nájmu nebytových prostor č. 0874-00 v objektu v ulici Opatovská, čp. 874, Praha 4, uzavřená dne 26.08.2020, ve znění jejího dodatku č. 1 ze dne 10.01.2023 nezanikla, zavazuje se pronajímatel vypořádat nájemné uhrazené společností Sofia Beauty s.r.o. dle této nájemní smlouvy č. SM2400000520 přímo se společností VERONEX, a.s.

ČI. XVI ZÁVĚREČNÁ USTANOVENÍ

1. Jako příloha této smlouvy bude připojen protokol o předání a převzetí předmětu nájmu, výpočtový list k nájemní smlouvě, oznámení o úpravě (valorizaci) výše nájemného a oznámení o změně výše úhrad za služby, jejichž poskytování je spojeno s nájmem.
2. Tato smlouva je veřejně přístupnou informací dle zákona č. 106/1999 Sb., o svobodném přístupu k informacím, v platném znění a její ustanovení smluvní strany nepovažují za součást obchodního tajemství ve smyslu § 504 zákona č. 89/2012 Sb., které nelze v souladu s § 9 zákona č. 106/1999 Sb., žadateli o informaci poskytnout.
3. Smlouva je vyhotovena ve čtyřech stejnopisech, z nichž po podepsání obdrží bývalý nájemce jeden stejnopis, nový nájemce jeden stejnopis, pronajímatel jeden stejnopis a správce jeden stejnopis.
4. Smluvní strany výslovně prohlašují, že se s obsahem této smlouvy seznámily a že všechna ujednání v ní obsažená byla učiněna svobodně a vážně, určitě a srozumitelně.
5. Smluvní strany výslovně souhlasí s tím, že smlouva včetně uzavřených dodatků jako celek budou zveřejněny v registru smluv vedeném dle zákona č. 340/2015 Sb.
6. Smlouvu lze změnit písemnými dodatky dohodnutými mezi nájemcem a pronajímatelem.
7. Tato smlouva je platná dnem podpisu oběma smluvními stranami a účinná dnem **01.07.2024**, ne však dříve, než bude zveřejněna v registru smluv dle zákona č. 340/2015 Sb., o zvláštních podmínkách účinnosti některých smluv, uveřejňování smluv a o registru smluv (zákon o registru smluv), ve znění pozdějších předpisů.

ČI. XVII DOLOŽKA DLE ZÁKONA O HL. M. PRAZE

1. Záměr pronajmout nebytové prostory, uvedené v čl. II odst. 1., byl řádně zveřejněn na úřední desce po dobu od 23.11.2023 do 12.12.2023.
2. Rada MČ Praha 11 schválila usnesením č. 0645/31/R/2024 ze dne 26.06.2024 znění nájemní smlouvy.
3. K podpisu smlouvy je oprávněn PhDr. Jan Jaroš, místostarosta, na základě usnesení RMČ č. 0645/31/R/2024 ze dne 26.06.2024 a směrnice ÚMČ Praha 11 číslo S 2023/01 – Podpisový řád, v platném a účinném znění.

Přílohy:

- č. 1 - plánek nebytových prostor
- č. 2 - pravidla rozúčtování

Praha: ...2.8.2024...

01-07-2024
Praha:

PRONAJÍMATEL:

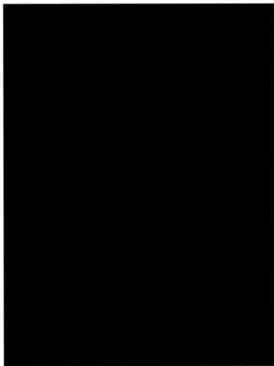

.....
a 11

BÝVALÝ NÁJEMCE:



.....
Le Thi Chau

NÁJEMCE



Sonia Beauty s.r.o.

Bc. Viet Do
jednatel

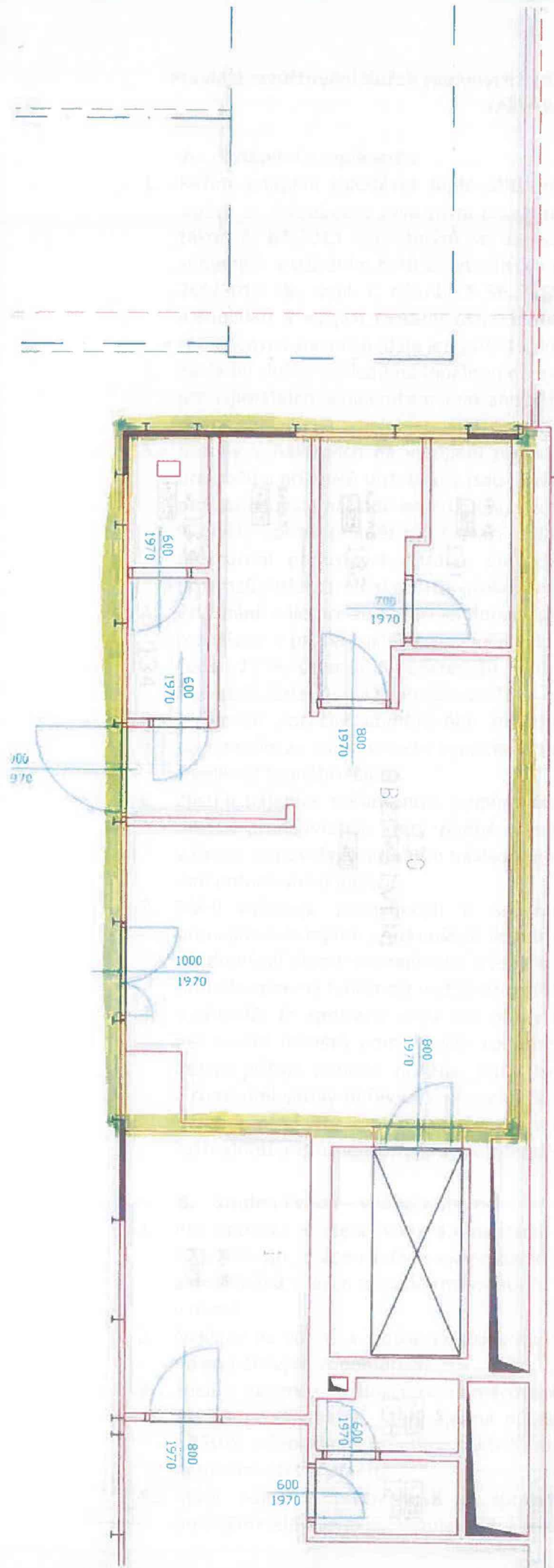

přezkoušení uhradí pronajímatel a rozúčtování nákladů bude provedeno podle bodu 3. Pokud se prokáže správná funkčnost vodoměru, náklady na přezkoušení uhradí nájemce.

5. Neumožní-li nájemce instalaci poměrových vodoměrů, nebo přes prokazatelné upozornění neumožní jejich odečet nebo je ovlivní, bude mu vyúčtován náklad ve výši trojnásobku průměru nákladů měřených bytů vztahený na počet osob. Pronajímatel může v odůvodněných případech rozhodnout o prominutí sankce.
6. V případě, že spotřeba vody fakturovaná dodavatelem bude o 25 % a více vyšší než součet náměrů poměrových vodoměrů, správce zjistí příčinu a provede korekci nákladů. Pokud příčina nebude zjištěna, bude rozúčtování nákladu převyšujícího 25 % provedeno podle počtu evidovaných osob. V domě, pro který vzniklo společenství vlastníků, se v takovém případě stanoví další postup dle rozhodnutí příslušného orgánu společenství vlastníků.

C. Ostatní služby

1. Náklady na **svoz komunálního odpadu**, je-li tato služba pronajímatelem poskytována, se rozúčtují podle počtu evidovaných osob a délky období. Řídí se obecně závaznými právními předpisy (zákon č. 541/2020 Sb., vyhl. HMP č. 20/2022 Sb. právních předpisů územních samosprávných celků a některých správních úřadů) v platném a účinném znění.
2. Náklady na **osvětlení společných prostor** a zařízení domu se rozúčtují podle počtu evidovaných osob a délky období. Do nákladů se zahrnují náklady na elektrickou energii, výměny žárovek, vypínačů, schodišťových automatů a osvětlovacích těles.
3. Náklady na **provoz výtahu** se rozúčtují podle počtu evidovaných osob, které službu využívají, vždy však všech osob bydlících od 3. nadzemního podlaží výše a délky období. Do nákladů se zahrnují náklady na elektrickou energii, servis včetně povinných prohlídek, revizí a zkoušek, a běžné opravy.
4. Náklady na **úklid společných prostor** domu se rozúčtují podle počtu evidovaných osob a délky období. Do nákladů se zahrnují náklady na pravidelný úklid, mimořádný úklid a vyklízení velkoobjemového odpadu.
5. Náklady na **provoz společné televizní antény** se rozúčtují podle počtu přípojných míst. Do nákladů se zahrnují náklady na servis, kontroly a běžné opravy.
6. Náklady na **ostrahu** v domě či **hlídací službu** v domě – je-li zřízena, nebo bude-li zřízena - se rozúčtují podle počtu evidovaných osob a délky trvání nebo jiným způsobem, a to dle usnesení shromáždění společenství vlastníků, vzniklo-li společenství vlastníků pro daný dům.
7. Náklady na **ostatní služby** se rozúčtují výše uvedeným způsobem, pokud shromáždění SVJ nerozhodlo jinak, vzniklo-li společenství vlastníků pro daný dům.
8. Jsou-li na základě ujednání mezi nájemcem a pronajímatelem anebo na základě rozhodnutí shromáždění, vzniklo-li společenství vlastníků pro daný dům, poskytovány též jiné, než zde uvedené služby, rozúčtují se náklady na tyto služby v souladu s právními předpisy, popř. dle rozhodnutí cenového orgánu, anebo způsobem schváleným shromážděním společenství vlastníků, vzniklo-li společenství vlastníků pro daný dům, je-li v souladu s právními předpisy, popř. v souladu s rozhodnutím cenového orgánu. Nerozhodlo-li shromáždění o způsobu rozúčtování nákladů na takovou jinou službu, provede se rozúčtování nákladů v souladu s právními předpisy, cenovými předpisy, popř. v souladu s rozhodnutím cenového orgánu.

D. Vyúčtování záloh úhrad za služby

1. Vyúčtování záloh na služby spojené s užíváním bytu je prováděno jednou za rok, zúčtovacím obdobím je leden až prosinec, není-li příslušným orgánem společenství vlastníků schválen jiný počátek a jiná délka zúčtovacího období, vzniklo-li společenství vlastníků pro daný dům.
2. Rozúčtování nákladů za služby a dodávky a vyúčtování nedoplatků a přeplatků nájemcům se provádí do 30. 4. následujícího kalendářního roku.
3. Nájemce může podat proti vyúčtování námitku, a to ve lhůtě 30 dnů od obdržení vyúčtování. Pronajímatel je povinen reklamaci vyřídit do 30 dnů od jejího obdržení. V případě uznané námitky provede pronajímatel opravu vyúčtování nedoplatku nebo přeplatku záloh, se kterou neprodleně písemně seznámí nájemce jako příjemce služeb. Nedoplatek nebo přeplatek vyplývající z vyúčtování je splatný do 7 kalendářních měsíců po uplynutí zúčtovacího období,

tj. do 31. 7., a pouze v případě uznané námitky celého domu do 8 kalendářních měsíců po uplynutí zúčtovacího období, tj. do 31. 8. Výsledky námitek uplatněných mimo toto období se převádějí do příštího zúčtovacího období.

4. Odečty RTN a vodoměrů SV a TV se provádějí vždy ke konci zúčtovacího období podle následného postupu:
 - nájemce je informován min. 5 dnů předem o termínu a časovém rozmezí provedení odečtů v domě a to vylepením na informační místo v domě a individuálně vhozením informačního lístku do poštovní schránky,
 - při návštěvě se pracovník provádějící odečty na požádání prokáže firemním průkazem a pověřením pronajímatele k provedení odečtů,
 - odečtené údaje se zapíše do odečtového listu a nájemce je stvrdí svým podpisem; pokud nájemce odmítne podepsat, poznamená pracovník tuto skutečnost do odečtového listu,
 - pokud je při odečtu zjištěna porucha měření, pracovník zjištěnou skutečnost zapíše do odečtového listu,
 - pokud nájemce neumožní odečet při první návštěvě pracovníka, je informačním lístkem vhozeným do schránky informován o této skutečnosti a o termínu druhé návštěvy,
 - pokud ani při druhé návštěvě není pracovníkovi umožněn odečet, je na tuto skutečnost nájemce prokazatelně upozorněn; při rozúčtování nákladů je pak postupováno v rámci obecně závazných právních předpisů a výše uvedených ustanovení s užitím sankcí.
5. U nájemců, kteří nesplnili včas oznamovací povinnost při změně počtu bydlících osob, budou služby na tomto údaji závislé zúčtovány za celé zúčtovací období, a to s nejvyšším počtem osob evidovaných či zjištěných, bez ohledu na to, kdy k údajné změně došlo.
6. Není-li možné v zúčtovací jednotce na některou ze služeb provést rozúčtování podle těchto pravidel, a to především z důvodu mimořádných technických podmínek, provede pronajímatel vyúčtování dotčené služby dle individuálních podmínek s maximální snahou dodržet obecně platné právní předpisy. Použití zvláštního způsobu vyúčtování bude uvedeno v dokumentaci rozúčtování pro jednotlivé nájemce.
7. Pravidla uvedená v odstavcích 1 – 6 platí do dne začátku účinnosti obecně závazného právního předpisu, upravujícího problematiku odchylně.
8. Pronajímatel si vyhrazuje právo měnit ustanovení těchto Pravidel rozúčtování služeb spojených s užíváním nájemních jednotek ve svěřeném vlastnictví Městské části Praha 11 jednostranným právním jednáním.