



Spolufinancováno
Evropskou unií

Management sekundárního bezlesí
Krkonošského národního parku
CZ.05.01.06/01/22_029/0002269

„Černá hora – Horský hotel, Nad Křižovatkou, Pěnkavčí vrch, Velká Úpa – U Lišky“

DOHODA O REALIZACI MANAGEMENTOVÝCH OPATŘENÍ č. SMLPEU-38-73/2024
dle ust. § 68 odst. 2 a § 69 odst. 3 zák. č. 114/1992 Sb., o ochraně přírody a krajiny
(dále jen „Dohoda“)

kteřou uzavírají níže uvedeného dne, měsíce a roku tito účastníci

1. Správa Krkonošského národního parku

Sídlo: Dobrovského 3, 543 01 Vrchlabí

IČO: 00088455

zastoupena: PhDr. Robinem Böhnischem, ředitelem

ve věcech dohody: [REDACTED]

jakožto věcně a místně příslušný orgán ochrany přírody podle ustanovení § 78 odst. 1 zákona ČNR
č. 114/1992 Sb., o ochraně přírody a krajiny, v platném znění

(dále jen „**Správa KRNP**“)

a

2. Jméno: David Mlejnek

IČO: 682 55 730

Sídlo: Královec 40, 542 03

Kontaktní adresa: Velká Úpa 181, 542 21 Pec pod Sněžkou

Bankovní spojení: [REDACTED]

jakožto nájemce pozemků: viz Příloha č. 1

(dále jen „**nájemce**“)

Čl. I.

Účel a předmět Dohody

1. Účelem této Dohody je úprava provádění opatření ke zlepšování přírodního prostředí ve smyslu § 68 zákona č. 114/1992 Sb., o ochraně přírody a krajiny v k. ú. **Černá Hora v Krkonoších na lokalitě Černá hora – Horský hotel, v k. ú. Velká Úpa I na lokalitě Nad Křižovatkou, v k. ú. Velká Úpa II na lokalitě Pěnkavčí vrch a na lokalitě Velká Úpa - U Lišky**, tedy z důvodu ochrany přírody. Jedná se o opatření prováděná nad rámec povinností uložených zákonem.

2. Předmětem této Dohody je realizace konkrétních managementových opatření z důvodu ochrany přírody s hlavním cílem dosažení optimálního stavu předmětů ochrany a poskytnutí finančního příspěvku na péči podle § 69 zákona č. 114/1992 Sb., o ochraně přírody a krajiny.

3. Touto Dohodou se nájemce zavazuje realizovat na pozemcích uvedených v příloze č. 1 této Dohody (dále jen „**Pozemky**“) managementová opatření z důvodu ochrany přírody (zlepšování přírodního prostředí) v rozsahu, termínu a způsobem specifikovaným v čl. II. této Dohody, dle pokynů Správy KRNP. Správa KRNP se zavazuje poskytnout nájemci za řádně a včas realizovaná managementová opatření finanční příspěvek na péči specifikovaný v čl. III. této Dohody.

ČI. II. Realizace managementových opatření

1. Účastníci Dohody se dohodli, že nájemce provede dle pokynů Správy KRNPAP tato managementová opatření z důvodu ochrany přírody:

- „Senoseč lehkou mechanizací a hnojení“ na celkové výměře 4,27 ha na lokalitě Černá hora – Horský hotel, bližší specifikace dle Přílohy č. 1, 2 a 3 a dle pokynů odborného pracovníka Správy KRNPAP,
- „Pastva skotu“ na celkové výměře 1,85 ha na lokalitě Nad Křižovatkou, bližší specifikace dle Přílohy č. 1, 2 a 3 a dle pokynů odborného pracovníka Správy KRNPAP,
- „Seč křovinořezem a úklid travní hmoty“ na celkové výměře 0,29 ha na lokalitě Pěnkavčí vrch, bližší specifikace dle Přílohy č. 1, 2 a 3 a dle pokynů odborného pracovníka Správy KRNPAP,
- „Pastva ovcí, přesekání nedopasků“ na celkové výměře 2,22 ha na lokalitě Velká Úpa – U Lišky, bližší specifikace dle Přílohy č. 1, 2 a 3 a dle pokynů odborného pracovníka Správy KRNPAP,
- Na lokalitě Černá hora – Horský hotel na PP č.1, DPB: 1301/2 (640-0990) bude ponechána neposečená plocha o výměře cca 0,27 ha z důvodu podpory populací bezobratlých živočichů (viz příloha č. 2a)

Termíny prováděných opatření jsou uvedené v Příloze č. 1 této Dohody, přičemž se jedná o termíny optimální.

Veškeré činnosti na Pozemcích budou provedeny šetrně, jakékoli poškození vegetačního krytu či technických zařízení bude konzultováno s odpovědnou osobou Správy KRNPAP a poté uvedeno do co nejpůvodnějšího stavu. Prováděná managementová opatření mohou být podle potřeby změněna vždy na daný kalendářní rok a to písemnými a očíslovanými dodatky podepsanými oprávněnými účastníky Dohody.

2. Správa KRNPAP je oprávněna kontrolovat provádění prací jak v průběhu jejich realizace, tak i po jejich skončení. Nájemce se zavazuje umožnit pracovníkům Správy KRNPAP přístup na Pozemky za účelem provedení kontroly, včetně monitoringu realizace opatření. Zjistí-li, že nájemce provádí práce v rozporu se svými povinnostmi, je oprávněn žádat po nájemci provádění prací řádným způsobem. Jestliže tak nájemce neučiní ani v přiměřené lhůtě k tomu poskytnuté, je Správa KRNPAP oprávněna odstoupit od této Dohody a požadovat náhradu škody odpovídající částce ve výši 10 % z cen nerealizovaných dohodnutých opatření v daném roce dle přílohy č. 1 Dohody uvedených ve sloupci „Cena (Kč) v optimálním termínu“.

3. Jestliže náklady na provedení obdobných prací na dané lokalitě budou souběžně hrazeny prostřednictvím dotačních opatření resortu Ministerstva zemědělství, konkrétně z agroenvironmentálně-klimatických opatření (AEKO), bude výše této dotace Ministerstva zemědělství odečtena od příspěvku projektu vyplaceného za práce nad požadavky AEKO tak, aby nemohlo dojít k vyplacení dvojích finančních příspěvků za provedení téže činnosti, podrobněji rozpracováno v Příloze č. 3 Obecná pravidla. Podpisem této Dohody nájemce prohlašuje, že se s touto přílohou Dohody podrobně seznámil a má ji k dispozici.

Čl. III. Poskytnutí finančního příspěvku na péči

1. Účastníci Dohody se dohodli, že nájemce zrealizuje managementová opatření provedená v požadovaném rozsahu za finanční příspěvek v daném kalendářním roce na péči v celkové výši maximálně:

Lokalita Černá hora – Horský hotel

Maximální výše příspěvku za realizaci všech opatření: 107 841,37Kč (slovy sto sedm tisíc osm set čtyřicet jedna korun českých a třicet sedm haléřů), při splnění optimálního termínu realizace opatření ve smyslu čl. II této Dohody, zpožděného v odůvodněných případech max. o 14 dní. Ustanovení čl. II odst. 3 této Dohody tím není dotčeno.

Lokalita Nad Křižovatkou

Maximální výše příspěvku za realizaci všech opatření: 65 372,81 Kč (slovy šedesát pět tisíc tři sta sedmdesát dva korun českých a osmdesát jedna haléřů), při splnění optimálního termínu realizace opatření ve smyslu čl. II této Dohody, zpožděného v odůvodněných případech max. o 14 dní. Ustanovení čl. II odst. 3 této Dohody tím není dotčeno.

Lokalita Pěnkavčí vrch

Maximální výše příspěvku za realizaci všech opatření: 14 993,81 Kč (slovy čtrnáct tisíc devět set devadesát tři korun českých a osmdesát jedna haléřů), při splnění optimálního termínu realizace opatření ve smyslu čl. II této Dohody, zpožděného v odůvodněných případech max. o 14 dní. Ustanovení čl. II odst. 3 této Dohody tím není dotčeno.

Lokalita Velká Úpa – U Lišky

Maximální výše příspěvku za realizaci všech opatření: 78 423,59Kč (slovy sedmdesát osm tisíc čtyři sta dvacet tři korun českých a padesát devět haléřů), při splnění optimálního termínu realizace opatření ve smyslu čl. II této Dohody, zpožděného v odůvodněných případech max. o 14 dní. Ustanovení čl. II odst. 3 této Dohody tím není dotčeno.

V případě zpoždění s provedením opatření od optimálního termínu realizace opatření o více jak 14 dní, ale ne více jak o 30 dní včetně má za následek, že výše příspěvku dle této Dohody bude stanovena dle sloupce "Cena (Kč) při překročení optimálního termínu (druhá kategorie cen)" Přílohy č. 1 této Dohody.

Zpoždění realizace opatření nebo jeho části o více jak 30 dní od optimálního termínu bude bráno jako neprovedení opatření a nájemce za tato realizovaná opatření neobdrží finanční příspěvek dle této Dohody.

V případě zásahu vyšší moci či situacích, které nájemce nemohl v době podpisu Dohody předpokládat (např. nepříznivé klimatické podmínky, oprava techniky apod.), se může nájemce v odůvodněných případech před vypršením optimálního termínu realizace opatření obrátit na odborného garanta ve věci prodloužení optimálního termínu opatření.

Pokud není v Příloze č. 1 této Dohody uvedeno jinak, musí být všechna opatření provedena nejpozději do **31.10.** Opatření nebo jejich části dokončené po 31.10. budou považovány za neprovedené, bez ohledu na počet dnů zpoždění od optimálního termínu realizace uvedených výše. nájemce za tato realizovaná opatření neobdrží finanční příspěvek dle této Dohody.

Výše finančního příspěvku je stanovena v mezích Nákladů obvyklých opatření MŽP (NOO) pro rok 2024. Podrobný rozpis skladby příspěvku je uveden v Příloze č. 1 této Dohody.

V případě, že v příloze č. 1 této Dohody je uvedeno více Pozemků (Dohoda je uzavřena na více pozemků) a nájemce ztratí právo užívání k některému/některým Pozemkům, nebo jejich části, v důsledku čehož opatření nebudou provedena v plném rozsahu, bude příspěvek alikvotně zkrácen, a to na základě předávacího protokolu. Práce (opatření), které budou provedeny nájemcem na pozemcích, ke kterým ztratil nájemce užívací právo, po dni, kdy nastala tato skutečnost, se považují za neprovedené.

2. Správa KRNAP provede před vyplacením finančního příspěvku kontrolu realizovaných managementových opatření ve smyslu ust. § 19 odst. 4 vyhl. č. 395/1992 Sb., kterou se provádějí některá ustanovení zákona České národní rady č. 114/1992 Sb., o ochraně přírody a krajiny, přičemž předmětem kontroly bude především splnění podmínek dle čl. II. této Dohody. O této kontrole bude sepsán mezi účastníky Dohody písemný protokol podepsaný oprávněnými zástupci účastníků Dohody.

3. Správa KRNAP se zavazuje po provedení kontroly za řádně, včas a v souladu s ostatními podmínkami této Dohody provedená managementová opatření uhradit nájemci finanční příspěvek na péči dle této Dohody, a to v souladu s ust. § 69 zák. č. 114/1992 Sb., o ochraně přírody a krajiny, v platném znění za užití ust. § 19 odst. 4 vyhlášky č. 395/1992 Sb., kterou se provádějí některá ustanovení zákona České národní rady č. 114/1992 Sb., o ochraně přírody a krajiny. Nebudou-li managementová opatření realizována v souladu s touto Dohodou, finanční příspěvek na péči se nájemci nevyplatí, budou-li managementová opatření realizována pouze částečně, příspěvek se přiměřeně zkrátí, a to v souladu s ust. § 19 odst. 4 vyhlášky č. 395/1992 Sb. Tato skutečnost bude uvedena v předávacím protokolu. Tento bude podepsaný oběma smluvními stranami.

4. Nájemce vystaví vyúčtování vynaložených prostředků na přiloženém formuláři, viz Příloha č. 4 Vzor vyúčtování, a doručí jej Správě KRNAP nejpozději do 10 pracovních dnů po provedení kontroly. Podkladem pro vyúčtování je Protokol o převzetí realizovaných opatření a výše přiznaného příspěvku v něm uvedená.

5. Nájemce je oprávněn vystavit vyúčtování vynaložených prostředků (Příloha č. 4) po jednotlivých dílčích částech (např. pracovních plochách), vždy po provedení kontroly a podepsání protokolu oprávněnými zástupci účastníků dohody.

6. Částky uvedené v čl. III. a dále v Příloze č. 1 této Dohody jsou uvedeny bez DPH, v případě vzniklých nákladů souvisejících s realizací prací obsahujících DPH (u plátců DPH), není možné o toto DPH příspěvek navýšit. Částky uvedené v Příloze č. 1 tak představují maximální možnou výši příspěvku.

7. Obě smluvní strany se dohodly, že vyúčtování vystavené nájemcem odevzdaná od 18. do 22. dne měsíce daného kalendářního roku jsou splatná do 30 kalendářních dnů po jejich obdržení Správou KRNAP. Správa KRNAP může vyúčtování vrátit do data jejich splatnosti, pokud obsahuje nesprávné nebo neúplné náležitosti či údaje a lhůta splatnosti 30 kalendářních dnů začíná běžet od nového doručení vyúčtování. V případě jiného data dodání vyúčtování se schvalování příspěvku a jeho proplacení může protáhnout až na 60 kalendářních dní, což nájemce podpisem této Dohody bere na vědomí.

8. V případě prodlení Správy KRNAP s placením vyúčtování, uhradí příjemci smluvní pokutu ve výši 0,05 % z nezaplacené částky za každý den prodlení.

9. Pokud ve lhůtě do 6 měsíců ode dne provedení kontroly managementových opatření vyjde najevo, že nájemce neprovedl tato opatření řádně (např. vymezenou metodou, postupem apod.), je nájemce povinen učinit opatření k nápravě takového stavu, v souladu s pokyny Správy KRNAP, je-li tento postup dle konzultace se Správou KRNAP možný a účelný. Pokud ne, je nájemce povinen vrátit přiměřenou část poskytnutého finančního příspěvku v souladu s ust. § 19 odst. 4 vyhl. č. 395/1992 Sb.

10. Vzhledem k tomu, že Správa KRNP na sjednané práce čerpá dotační prostředky z Operačního programu Životní prostředí v rámci projektu Management sekundárního bezlesí Krkonošského národního Parku, vyhrazuje si Správa KRNP právo v případě nemožnosti čerpání těchto prostředků od této Dohody neprodleně odstoupit na základě písemného vyrozumění nájemce. Za této situace je Správa KRNP povinna nájemci do 3 měsíců od okamžiku odstoupení od Dohody uhradit na základě předloženého vyúčtování příslušnou část prací, jež byly nájemcem vykonány před datem odstoupení a jejichž provedení bude doloženo předávacím protokolem.

Čl. IV.

Trvání a ukončení Dohody

1. Tato Dohoda se uzavírá na dobu určitou do 31.10.2024.
2. Smluvní strany jsou oprávněny tuto Dohodu ukončit vzájemnou dohodou nebo výpovědí s výpovědní lhůtou 6 měsíců ode dne doručení výpovědi. Vypovědět tuto Dohodu může nájemce v případě změn, které nezavinil, byly způsobeny okolnostmi, které v době podpisu Dohody nemohl znát a které mu znemožňují zajistit výkon prací, které tvoří předmět Dohody.
3. Tato Dohoda zaniká též v případě, že nájemce ztratí právo užívání ke všem Pozemkům, a to ke dni zániku užívacího práva k poslednímu z těchto Pozemků.
4. Příspěvek na práce (opatření), které byly provedeny ke dni ukončení této Dohody (bez ohledu na způsob ukončení Dohody), bude nájemci poskytnut na základě předávacího protokolu. Práce (opatření), které budou provedeny nájemcem až po ukončení této Dohody, se považují za neprovedené a nájemci nevzniká právo na poskytnutí příspěvku za tyto práce (opatření); příspěvek nebude poskytnut.

Čl. V.

Ostatní a závěrečná ujednání

1. V rozsahu touto Dohodou neupraveném se tato řídí příslušnými ustanoveními zákona č. 500/2004 Sb., správní řád, ve znění pozdějších předpisů.
2. Nájemce bezvýhradně souhlasí se zveřejněním své identifikace a dalších parametrů Dohody, včetně výše poskytnutého příspěvku. Nájemce prohlašuje, že při plnění předmětu této Dohody neporušuje povinnosti stanovené zákonem č. 435/2004 Sb., o zaměstnanosti, ve znění pozdějších předpisů.
3. Tato Dohoda se vyhotovuje ve dvou vyhotoveních, z nichž Správa KRNP obdrží jedno vyhotovení a nájemce obdrží jedno vyhotovení.
4. Tato Dohoda může být měněna a doplňována pouze písemnými a očíslovanými dodatky podepsanými oprávněnými účastníky Dohody.
5. Tato Dohoda nabývá platnosti dnem jejího podpisu oprávněnými zástupci účastníků Dohody. Smluvní strany souhlasí se zveřejněním této Dohody včetně jejích dodatků v registru smluv. Tato Dohoda nabývá účinnosti dnem jejího zveřejnění v registru smluv.

Přílohy:

- č. 1 Položkový rozpis prací MNG plán,
- č. 2a Náhledová mapa enklávy,
- č. 2b Náhledová mapa opatření
- č. 3 Obecná pravidla (v elektronické verzi na www.krnap.cz/priroda/pece/management-luk/)
- č. 4 Vzor vyúčtování,
- č. 5 Patevní deník.

Ve Vrchlabí dne 15. 6. 2024

Ve Velké Lípě dne 10. 6. 2024

[Redacted signature area]

PhDr. Robin Böhnisch
ředitel Správy KRNP

[Redacted signature area]

David Mlej
nájemce

Za správnost:

č. 09:

[Redacted signature area]

Rozpočet akce Černá Hora - Horský hotel 2024

Příloha č. 1

Název akce: **Černá Hora - Horský hotel 2024**
 Projekt: OPŽP - Management sekundárního bezlesí Krkonošského národního parku
 Katastrální území: Černá Hora v Krkonoších
 Termín realizace: od 1.7.2024
 do 31.10.2024

Seznam opatření

Pracovní plocha	Výměra (ha)	p.p.č.	Plánovaná činnost	Termín od	Termín do	Jednotková cena	Jednotka ceny	Počet jednotek	Jednotka	Náklady bez přírůžků (Kč)	Přírůžky					Cena (Kč) v optimálním termínu	Cena (Kč) při přetvoření optimálního termínu (druhá kategorie cen)	Poznámka
											Podíl plochy (%)	dotupnost (%)	zmenšitost (%)	žebitost (%)	Celkem (%)			
1	3,4041	Černá Hora v Krkonoších 281/1 272/1 276/1 280/10 280/11	senoseč lehkou mechanizací 2024	1. 8. 2024	30. 9. 2024	21125,00	Kč/ha											
1	3,4041	Černá Hora v Krkonoších 281/1 272/1 276/1 280/10 280/11	ponechany pás 2024	1. 8. 2024	30. 10. 2024	0,00	Kč/ha											
1	3,4041	Černá Hora v Krkonoších 281/1 272/1 276/1 280/10 280/11	srážka za seč na BISS/EKOplatba/ANC 2024	1. 8. 2024	30. 10. 2024	-2018,00	Kč/ha											
1	3,4041	Černá Hora v Krkonoších 281/1 272/1 276/1 280/10 280/11	hnojení 2024	15. 8. 2024	30. 10. 2024	7080,00	Kč/ha											
1	3,4041	Černá Hora v Krkonoších 281/1 272/1 276/1 280/10 280/11	srážka za hnojení Natura2000 2024	15. 8. 2024	30. 10. 2024	-1487,00	Kč/ha											
2	0,6921	Černá Hora v Krkonoších 271/3 275/2 276/1	senoseč lehkou mechanizací 2024	1. 8. 2024	30. 9. 2024	21125,00	Kč/ha											
2	0,6921	Černá Hora v Krkonoších 271/3 275/2 276/1	srážka za seč na BISS/EKOplatba/ANC 2024	1. 8. 2024	30. 10. 2024	-2018,00	Kč/ha											
3	0,1715	Černá Hora v Krkonoších 271/3	senoseč lehkou mechanizací 2024	1. 8. 2024	30. 9. 2024	21125,00	Kč/ha											
3	0,1715	Černá Hora v Krkonoších 271/3	srážka za seč na BISS/EKOplatba/ANC 2024	1. 8. 2024	30. 10. 2024	-2018,00	Kč/ha											
pausa	1,0000	Černá Hora v Krkonoších 281/1	+ 3 000 Kč do 2 ha 2024	1. 8. 2024	30. 10. 2024	3000,00	Kč											

Suma ceny celkem při dodržení realizace opatření v optimálních termínech: **107 841,37 Kč**

Rozpočet akce Nad Křižovatkou 2024

Příloha č. 1

Název akce: **Nad Křižovatkou 2024**
 Projekt: OPŽP - Management sekundárního bezlesí Krkonošského národního parku
 Katastrální území: Velká Úpa I
 Termín realizace: od 1.7.2024
 do 31.10.2024

Seznam opatření

Pracovní plocha	Výměra (ha)	p.p.č.	Plánovaná činnost	Termín od	Termín do	Jednotková cena	Jednotka ceny	Podíl plochy (%)	Počet jednotek	Jednotka	Náklady bez přírážek (Kč)	Přírážky					Cena (Kč) v optimálním termínu	Cena (Kč) při překročení optimálního termínu (druhá kategorie cen)	Poznámka
												svážitost (%)	členitost (%)	podmáčenost (%)	Celkem (%)	Celkem (Kč)			
1	1,8477	Velká Úpa I 403/1 353/2 356 360/1	pastva skotu a koní bez seče nedopasků 2024	1. 8. 2024	15. 10. 2024	23850,00	Kč/ha												
1	1,8477	Velká Úpa I 403/1 353/2 356 360/1	sražka za pastvu BISS/EKOpatba/ANC 2024	1. 8. 2024	15. 10. 2024	-2018,00	Kč/ha												
			+ 3 000 Kč do 2 ha 2024	1. 8. 2024	15. 10. 2024	3000,00	Kč												
Suma ceny celkem při dodržení realizace opatření v optimálních termínech:						65 372,81 Kč													

Rozpočet akce Pěnkavčí vrch 2024

Príloha č. 1

Název akce: **Pěnkavčí vrch 2024**
 Projekt: OPŽP - Management sekundárního bezlesí Krkonošského národního parku
 Katastrální území: Velká Úpa II
 Termín realizace: od 1.7.2024
 do 31.10.2024

Seznam opatření

Pracovní plocha	Výměra (ha)	p.p.č.	Plánovaná činnost	Termín od	Termín do	Jednotková cena	Jednotka ceny	Počet plochy (čl)	Počet jednotek	Jednotka	Náklady bez přírůžek (Kč)	Přírůžky					Cena (Kč) v optimálním termínu	Cena (Kč) při překročení optimálního termínu (druhá kategorie cen)	Poznámka
												dotupnost (%)	svažlost (%)	hlinitost (%)	odmaškovost (%)	Celkem (%)			
2	0,2917	Velká Úpa II 456 464/1 425/2 458 422	vše KR (seč, hrabání, nakládání, odvoz) 2024	15. 7. 2024	30. 9. 2024	27700,00	Kč/ha												
2	0,2917	Velká Úpa II 456 464/1 425/2 458 422	srážka za seč na BISS/EK Opatřba/ANC 2024	1. 7. 2024	31. 10. 2024	-2018,00	Kč/ha												
paušál	1,0000		+ 3 000 Kč do 2 ha 2024	1. 7. 2024	31. 10. 2024	3000,00	Kč												

Suma ceny celkem při dodržení realizace opatření v optimálních termínech: **14 993,81 Kč**

Rozpočet akce Velká Úpa - U Lišky 2024

Příloha č. 1

Název akce: **Velká Úpa - U Lišky 2024**
 Projekt: OPŽP - Management sekundárního bezleši Krkonošského národního parku
 Katastrální území: Velká Úpa II
 Termín realizace: od 10.6.2024
 do 31.10.2024

Seznam opatření

Pracovní plocha	Vyměra (ha)	p.p.č.	Plánovaná činnost	Termín od	Termín do	Jednotková cena	Jednotka ceny	Podíl plochy (%)	Počet jednotek	Jednotka	Náklady bez přírůvek (Kč)	Přírůžky					Cena (Kč) v optimálním termínu	Cena (Kč) při překročení optimálního termínu (druhá kategorie cen)	Poznámka
												celoupráci (%)	svázilost (%)	sdílnáženost (%)	Celkem (%)	Celkem (Kč)			
1	1,2722	Velká Úpa II 240/1 482/1 220 240/2 221/1 221/2 223 225/1	pastva ovci a koz bez seče nedopasků 2024	10. 6. 2024	15. 10. 2024	23850,00	Kč/ha												
1	1,2722	Velká Úpa II 240/1 482/1 220 240/2 221/1 221/2 223 225/1	přesečení nedopasků RVS 2024	15. 8. 2024	15. 10. 2024	7050,00	Kč/ha												
1	1,2722	Velká Úpa II 240/1 482/1 220 240/2 221/1 221/2 223 225/1	srážka za pastvu BISS/EKOplatba/ANC 2024	10. 6. 2024	31. 10. 2024	-2018,00	Kč/ha												
2	0,9459	Velká Úpa II 240/1 240/2 240/3 221/1 221/2 237/5	pastva ovci a koz bez seče nedopasků 2024	10. 6. 2024	15. 10. 2024	23850,00	Kč/ha												
2	0,9459	Velká Úpa II 240/1 240/2 240/3 221/1 221/2 237/5	srážka za pastvu BISS/EKOplatba/ANC 2024	10. 6. 2024	31. 10. 2024	-2018,00	Kč/ha												

Suma ceny celkem při dodržení realizace opatření v optimálních termínech: **78 423,59 Kč**

Příloha č. 2a - Černá hora, Horský hotel

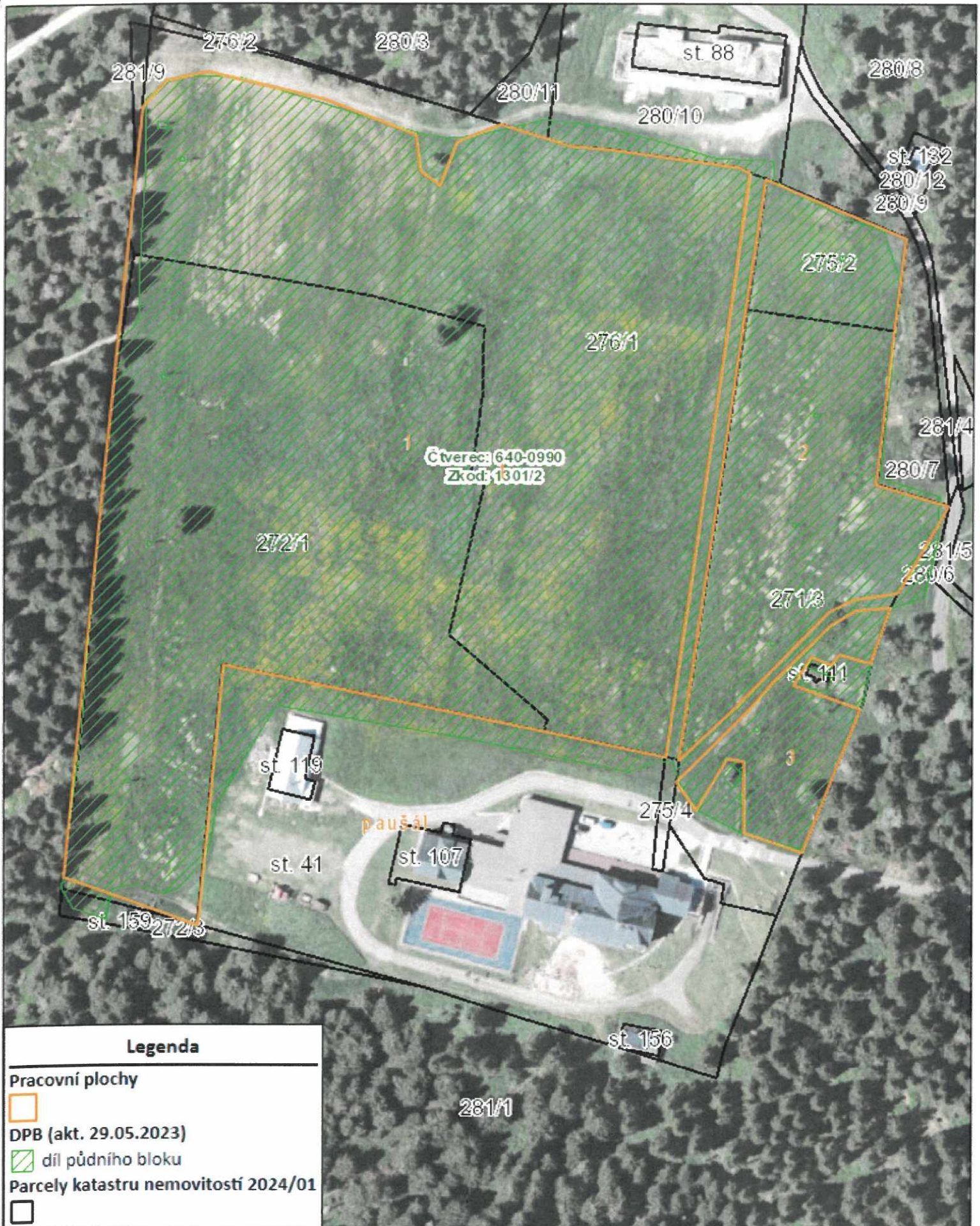

Příloha č. 2a - Nad Křižovatkou



Příloha č. 2a - Pěnkavčí vrch

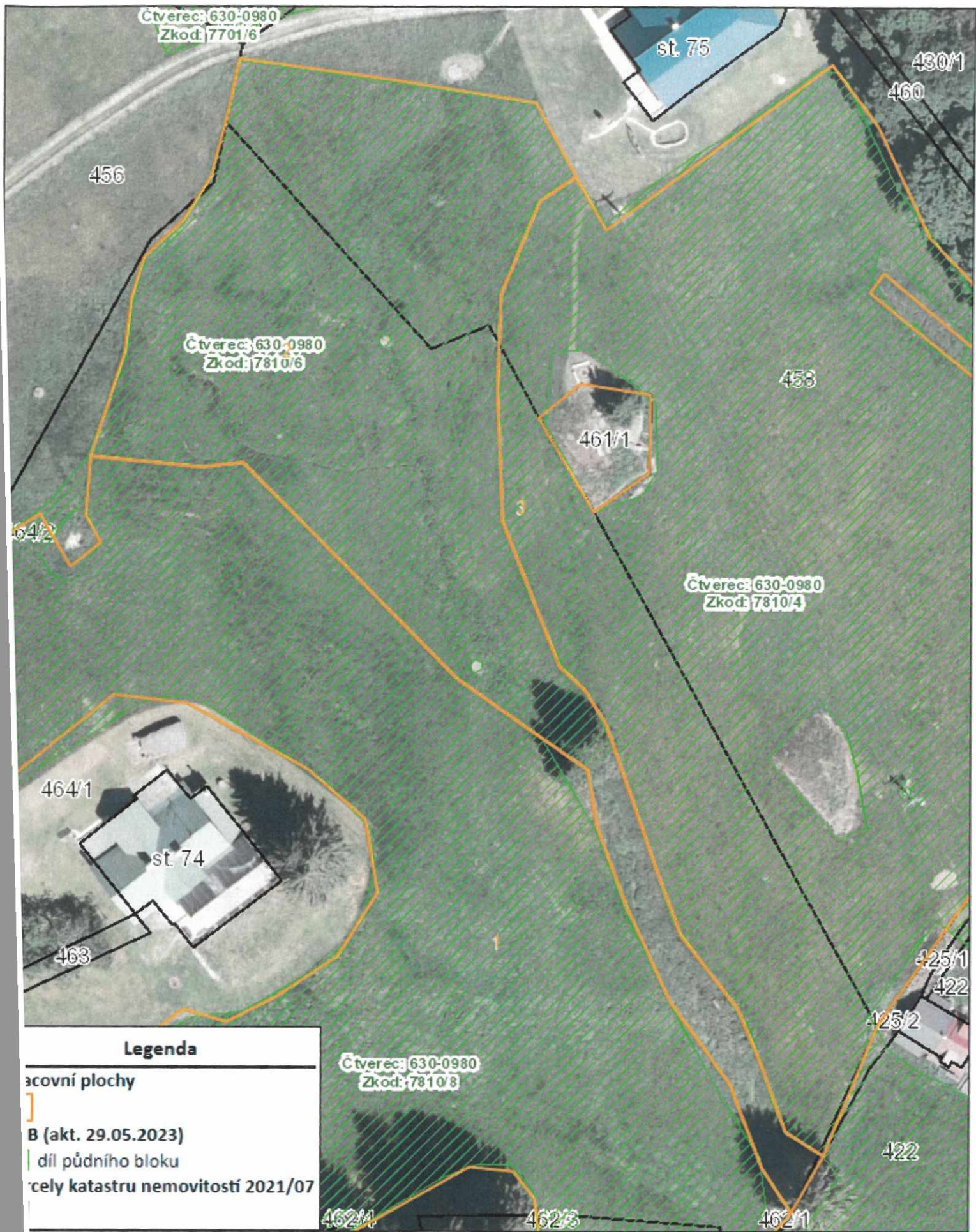

Legenda

acovní plochy
B (akt. 29.05.2023)
díl půdního bloku
celý katastru nemovitostí 2021/07

Čtverec: 630-0980
Zkod: 7810/8

1 : 600



Příloha č. 2a - Velká Úpa, U Lišky

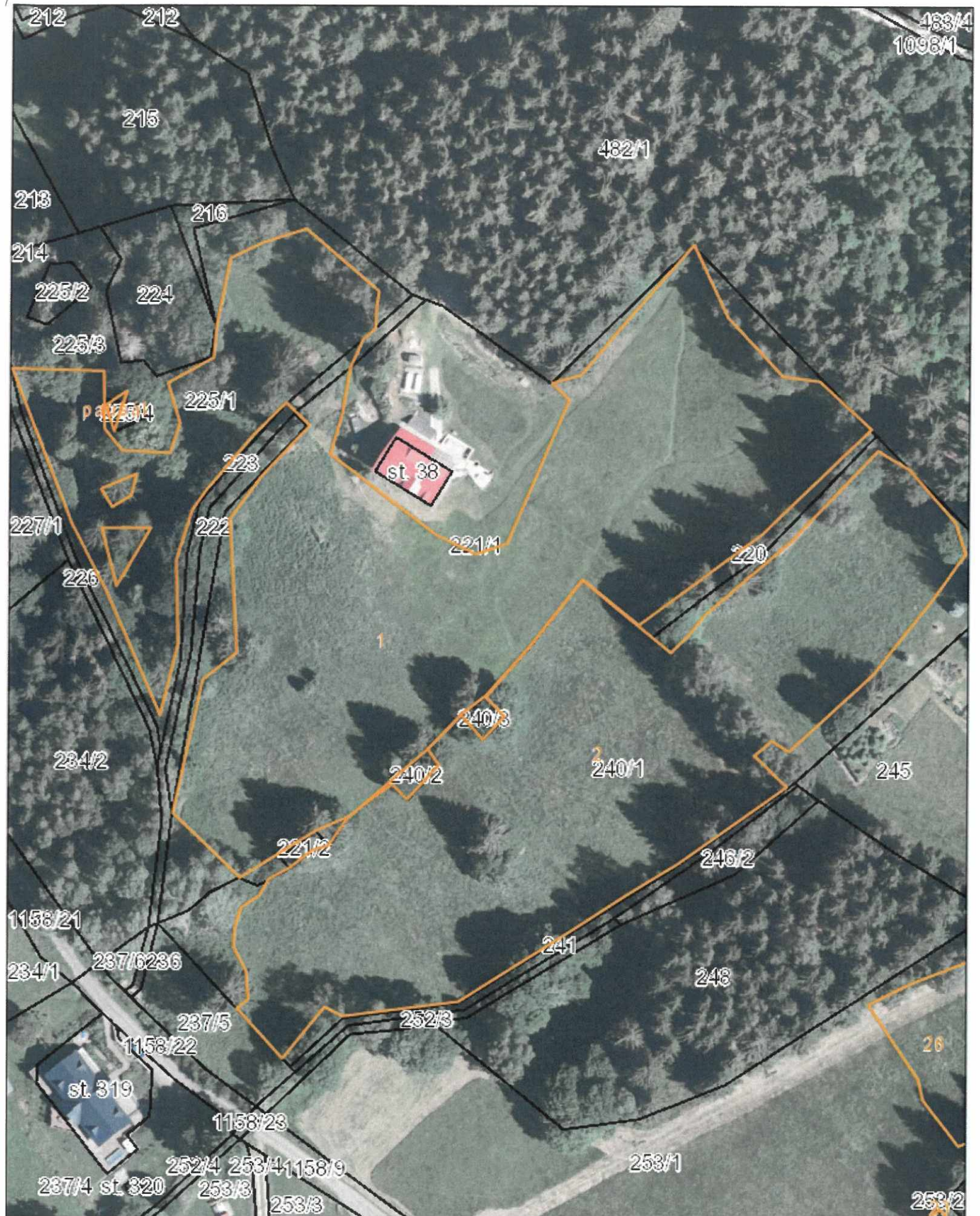

M 1 : 1200



Příloha č. 2b - Černá hora, Horský hotel

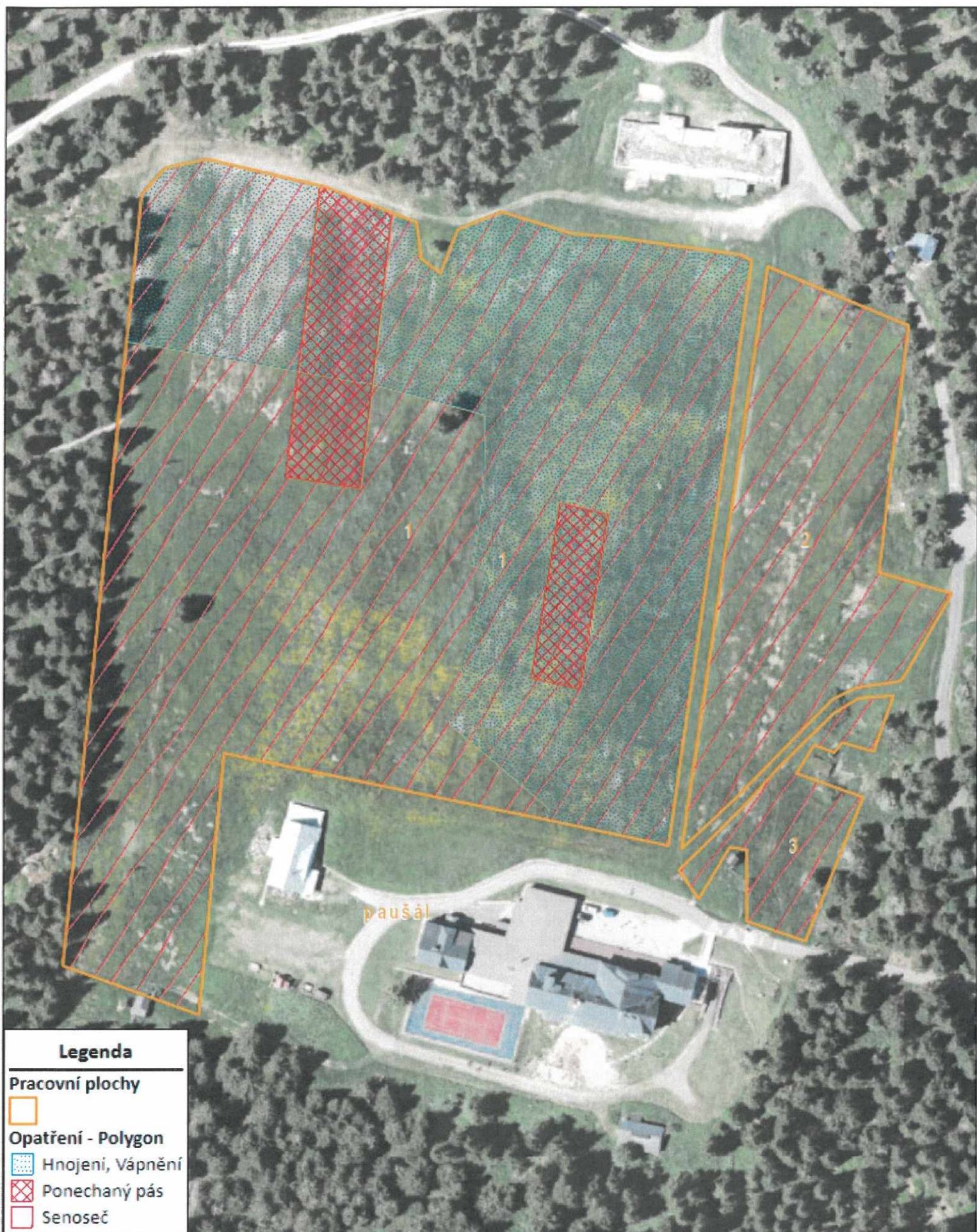

M 1 : 1500



Příloha č. 2b - Nad Křižovatkou

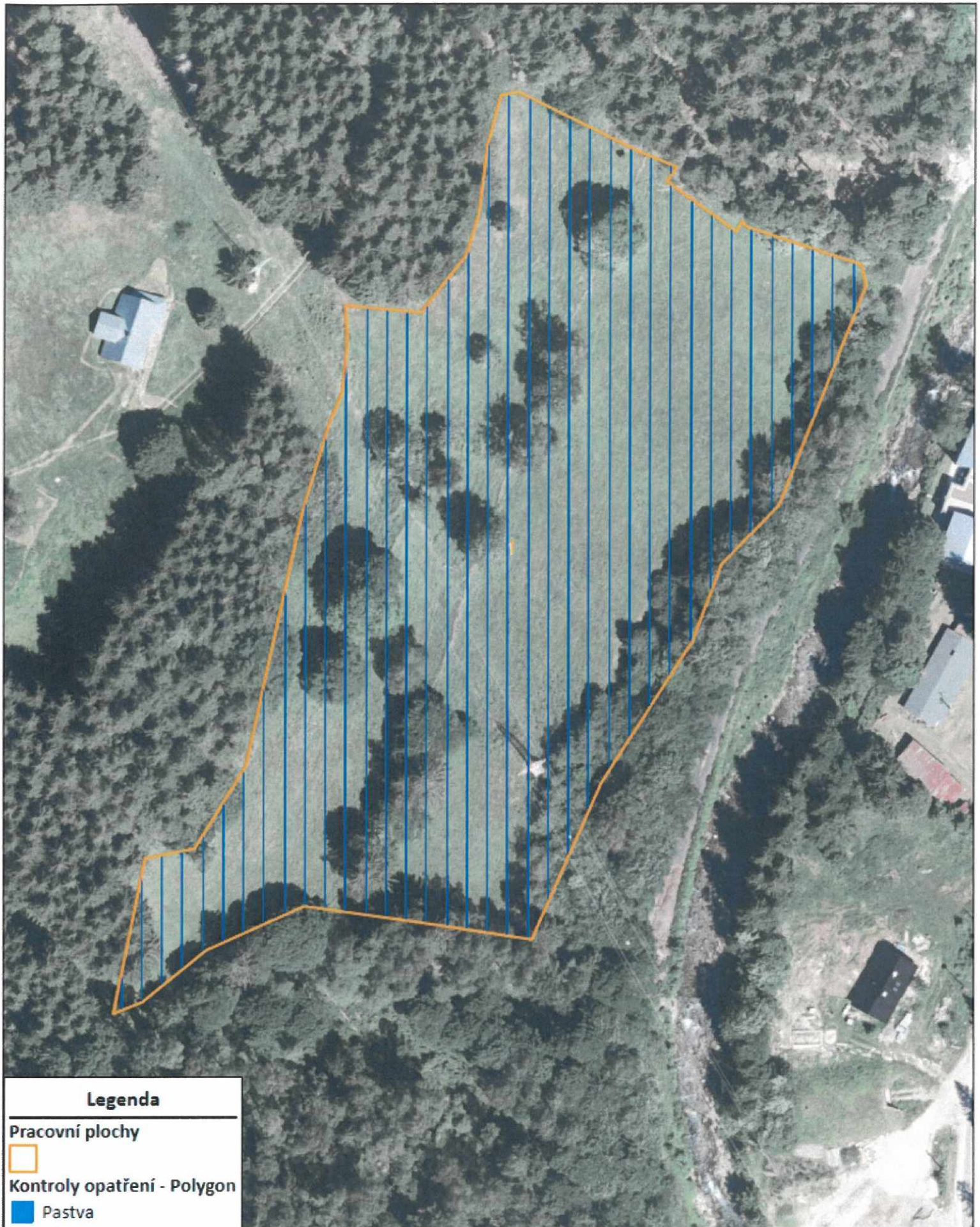

Příloha č. 2b - Pěnkavčí vrch



M 1 : 600



Příloha č. 2b - Velká Úpa, U Lišky

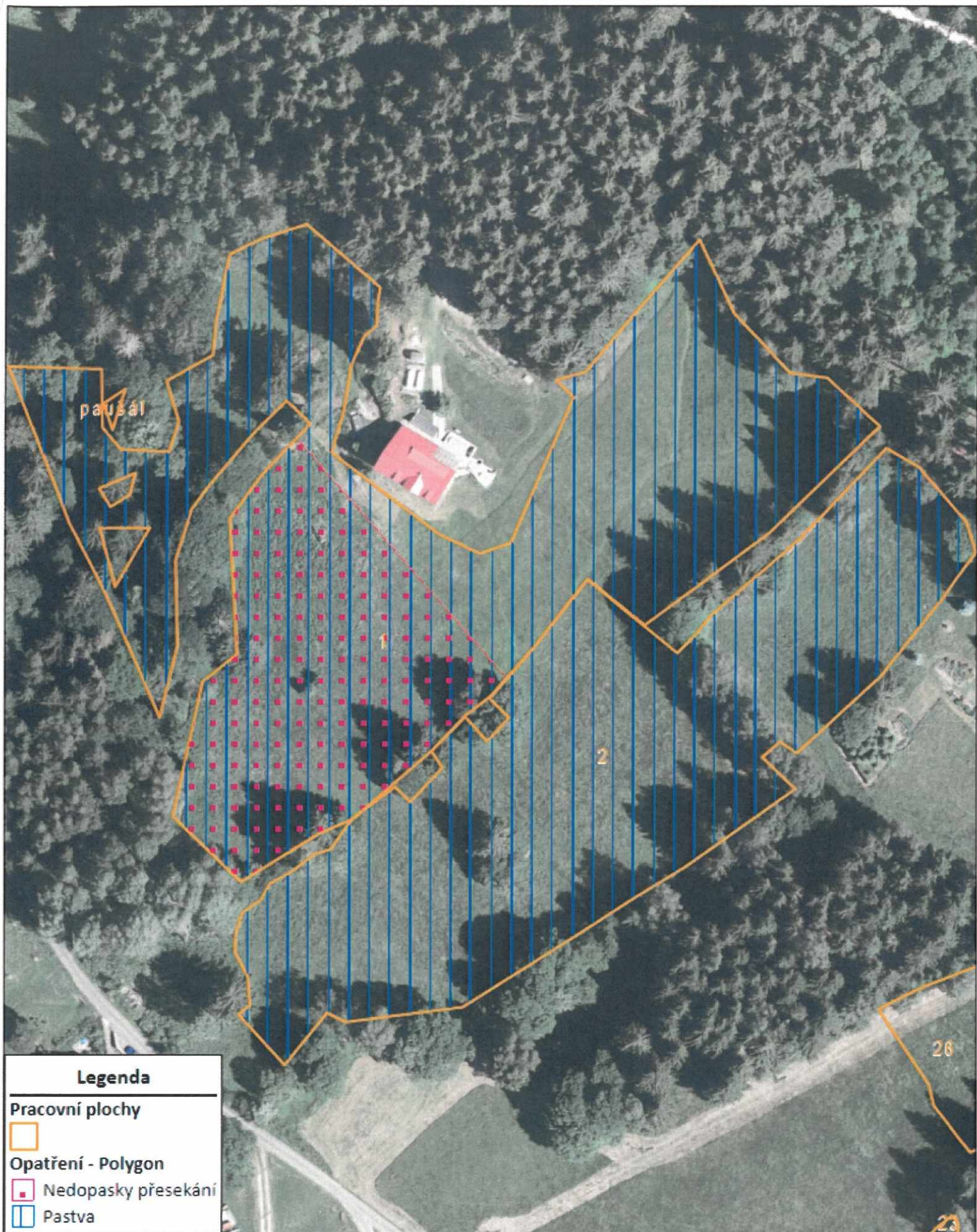

M 1 : 1200





Vyúčtování skutečných nákladů a soupis provedených prací vynaložených na realizaci opatření na základě „Dohody o realizaci managementových opatření“ dle ust. § 68 odst. 2 a § 69 odst. 3 zák. č. 114/1992 Sb., o ochraně přírody a krajiny (dále jen „Dohoda“)

Číslo Dohody:

Poskytovatel příspěvku:

Správa Krkonošského národního parku

Sídlo: Dobrovského 3, 543 01 Vrchlabí

IČ: 00088455

zastoupena: PhDr. Robinem Böhnischem, ředitelem Správy Krkonošského národního parku

jakožto věcně a místně příslušný orgán ochrany přírody podle ustanovení § 78 odst. 2 zákona ČNR č. 114/1992 Sb., o ochraně přírody a krajiny, v platném znění.

Vlastník/nájemce:

Místo bydliště/ sídlo podnikání:

IČO:

Bankovní spojení:

Variabilní symbol:

Lokalita/lokality:

k.ú.:

p.p.č. (viz příloha č. 1 Dohody).

Provedená opatření:

na výměře ha.

Práce **byly** provedeny vlastními prostředky a silami.

Výše přiznaného finančního příspěvku **celkem:**

Lokalita	Částka v Kč

V(e) Vrchlabí dne

Podpis/razítko vlastníka/nájemce:

