

Smlouva o dílo

uzavřená podle § 2586 a násl. zákona č. 89/2012 Sb., občanský zákoník, ve znění pozdějších předpisů (dále jen „OZ“):

I. Smluvní strany

1. **Česká republika – Okresní soud v Břeclavi,**
se sídlem Národních hrdinů 17/11, 690 24 Břeclav,
zastoupená [REDACTED]
IČO 00025089
DIČ: není plátcem DPH
Bankovní spojení: [REDACTED]
Číslo účtu: [REDACTED]
(dále jen „objednatel“) na straně jedné

2. **SWP – MP, s.r.o.**
se sídlem Bratislavská 3119, 690 02 Břeclav
zastoupená [REDACTED]
IČO: 276 88 062
DIČ: CZ27688062
Bankovní spojení: [REDACTED]
Číslo účtu: [REDACTED]
(dále jen „zhotovitel“) na straně druhé

uzavírají níže uvedeného dne, měsíce a roku tuto smlouvu o dílo (dále jen „smlouva“) na výměnu vchodových dveří a vybudování bezbariérového WC:

II. Předmět smlouvy

1. Předmětem této smlouvy jsou:
 - dodávka, demontáž a montáž venkovních vchodových dveří ze dvorního traktu do budovy Okresního soudu v Břeclavi číslo popisné 17 v katastrálním území Břeclav, na ulici Národních hrdinů 11 v Břeclavi, včetně úpravy povrchů a nájezdu u těchto dveří a odvozu stavební suti,
 - úprava úklidové místnosti na bezbariérové WC a výměna umývadla, úprava a napojení na přípojku vody a kanalizaci, instalaci obkladů, dlažby a výmalby v této místnosti v 1. nadzemním podlaží budovy Okresního soudu v Břeclavi číslo popisné 17 v katastrálním území Břeclav, na ulici Národních hrdinů 11 v Břeclavi,
(dále jen „Dílo“).
2. Součástí díla jsou i další činnosti Zhotovitele spojené s realizací Díla, a to dle cenových nabídek zhotovitele ze dne 5.4.2024 (příloha č. 1 a 2)
3. Zhotovitel se zavazuje provést dílo s odbornou péčí, na vlastní náklady a nebezpečí tak, aby dílo svou kvalitou i rozsahem odpovídalo účelu smlouvy, zejména z hlediska uživatelských a provozních potřeb objednatel. Zhotovitel je povinen provést dílo v souladu s obvykle profesně užívanými normami, předpisy a zásadami.
4. Objednatel se zavazuje vytvořit zhotoviteli podmínky pro realizaci díla a za účelem jeho provedení mu poskytnout potřebnou součinnost.

III. Doba plnění

1. Zhotovitel se zavazuje provést a dokončit dílo do 60 kalendářních dnů od účinnosti smlouvy, a to bez vad a nedodělků.
2. Zhotovitel je povinen se předem dohodnout se s objednatelem na harmonogramu provádění jednotlivých prací, a to prostřednictvím zaměstnanců objednatele

IV. Cena díla

1. V souladu s cenovými nabídkami zhotovitele se smluvní strany dohodly na smluvní ceně za provedení díla specifikovaného v části II. této smlouvy, a to ve výši:
 - 222 048,86 Kč bez DPH
 - DPH 21 % ve výši 46 630,26 Kč
 - 268 679,12 Kč včetně DPH
2. Tato cena díla je konečná a nepřekročitelná, neboť vychází z cenových nabídek zhotovitele, a je platná po celou dobu realizace díla, a to i po případném prodloužení termínu realizace díla. Cena za dílo obsahuje veškeré náklady a výdaje zhotovitele spojené s realizací díla.

V. Platební podmínky

1. Objednatel je při financování díla vázán na poskytování prostředků státního rozpočtu. Objednatel neposkytuje zhotovitele pro realizaci díla zálohy a ani jedna smluvní strana neposkytne druhé smluvní straně závavek. Smluvní strany výslovně prohlašují, že ustanovení § 2611 OZ se nepoužije.
2. Úhrada ceny díla bude provedena v české měně. Zhotovitel po předání a převzetí díla vystaví fakturu a daňový doklad. Zhotovitel po vystavení faktury tuto doručí objednateli v listinné či elektronické podobě.
3. Objednatel je povinen zaplatit zhotoviteli cenu díla bezhotovostním převodem z účtu objednatele na účet zhotovitele ve lhůtě nejpozději do 30 dnů od doručení faktury vystavené zhotovitelem.

VI. Kvalitativní a technické podmínky

1. Zhotovitel se zavazuje, že při zhotovování díla použije pouze materiály a výrobky splňující požadované kvalitativní a technické podmínky dle české technické normy a použije pouze materiály a výrobky schválené a certifikované, popřípadě ty, které mají atest na jakost.
2. Jakékoliv změny v záměně materiálu ve stejné kvalitě je nutno předem odsouhlasit s objednatelem.

VII. Oprávněné osoby

1. Mimo osoby uvedené v čl. I. smlouvy jsou oprávněni objednatel zastupovat:
 - ve věcech technických, včetně kontroly provádění prací, převzetí díla, odsouhlasení faktur a provádění záznamů ve stavebním deníku:
[REDACTED]
 - ve věcech ekonomických:
[REDACTED]
 - ve věcech technického dozoru objednatel dle čl. IX. včetně zápisů nedostatků zjištěných v průběhu prací do stavebního deníku:
[REDACTED]
2. Zhotovitel je oprávněna zastupovat osoba uvedena v čl. I. smlouvy bez omezení rozsahu včetně předání díla a ve věcech technických, včetně vedení stavby, provádění stavebního dozoru zhotovitel, denních záznamů do stavebního deníku, přejímání závazků vyplývajících z přejímacího řízení, přejímání uplatňovaných práv z odpovědnosti za vady a nedodělky.
3. Změna oprávněných osob nebo rozsahu jejich oprávnění bude provedena písemným dodatkem k této smlouvě.

VIII. Stavební deník

1. Zhotovitel je povinen vést stavební deník v rozsahu a způsobem stanoveným ve vyhlášce Ministerstva pro místní rozvoj č. 499/2006 Sb., o dokumentaci staveb, ve znění pozdějších předpisů.
2. Zhotovitel je povinen vést stavební deník ode dne, kdy byly zahájeny práce, o pracích, které provádí sám nebo jeho dodavatelé. Zhotovitel je povinen provádět zápisy do stavebního deníku čitelně a přehledně každý kalendářní den a nenechávat při těchto zápisech volná místa. Veškeré zápisy ve stavebním deníku je zhotovitel povinen provádět v den, ke kterému se příslušný zápis vztahuje. Zhotovitel je povinen zajistit trvalou přístupnost stavebního deníku na staveništi. Povinnost vést stavební deník končí dnem, kdy se odstraní vady a nedodělky podle předávacího protokolu.
3. Ve stavebním deníku budou dokumentovány případné vícepráce, méně práce, neprovedené práce, provedené zkoušky, atesty a doklady pořízené v průběhu provádění díla.
4. Vícepráce nebo neprovedené práce budou zapisovány do stavebního deníku formou výpisu měrných jednotek po jejich předchozím odsouhlasení technickým dozorem objednatel.
5. Jestliže zhotovitel s provedeným zápisem nesouhlasí, je povinen svoje vyjádření k zápisu připojit nejpozději do tří pracovních dnů. V opačném případě se má za to, že s obsahem takového zápisu souhlasí. Stejně pravidlo platí pro případ, že objednatel nesouhlasí se záznamem zhotovitel.

IX. Technický dozor objednatel

1. Objednatel je oprávněn vykonávat na stavbě technický dozor a v jeho průběhu sledovat, zda práce jsou prováděny podle zadávací dokumentace, projektové dokumentace, nabídkového položkového rozpočtu zhotovitel, podle smluvních podmínek, technických norem, právních předpisů. Na nedostatky zjištěné v průběhu prací upozorní zápisem do stavebního deníku. Výkon technického dozoru bude prováděn v souladu s ustanoveními zákona č. 283/2021 Sb., stavební zákon, ve znění pozdějších předpisů.

X. Provádění díla

1. Zhotovitel bude při plnění předmětu díla této smlouvy postupovat s odbornou péčí a zavazuje se dodržovat obecně závazné právní předpisy, technické normy a podmínky této smlouvy.
2. Zhotovitel je povinen udržovat na pracovišti pořádek a čistotu a odstraňovat odpady a nečistoty vzniklé prováděním Díla.
3. Objednatel umožní zhotoviteli přístup do místa provádění díla a umožní mu vjezd do dvora předmětné budovy soudu.

XI. Předání a převzetí díla

1. Zhotovitel se zavazuje nejméně 5 pracovních dnů před odevzdáním díla písemně či elektronicky vyzvat objednatele k převzetí díla.
2. Zhotovitel zabezpečí před převzetím zařízení Objednatelem jejich odzkoušení a proškolení budoucí obsluhy v souladu s platnými předpisy a podmínkami výrobce.
3. O předání a převzetí díla bude sepsán Zápis, který bude obsahovat zejména:
 - hodnocení prací, zejména jejich jakostí,
 - prohlášení Objednatele, že předávané Dílo nebo jeho část přijímá,
 - soupis zjištěných vad a nedodělků a dohodnuté lhůty k jejich bezplatnému odstranění, způsobu odstranění, popř. sleva z ceny Díla,
 - ujednání o jiných právech z odpovědnosti za vady (prodloužení záruční lhůty).
4. Nejpozději při předání díla Zhotovitel zajistí doklady pro přijímací řízení, zejména:
 - seznam strojů a zařízení, které jsou součástí odevzdané dodávky,
 - jejich atesty, pasporty a návody k obsluze v českém jazyce,
 - zápisy o osvědčení o provedených zkouškách použitých materiálů,
 - zápisy o kompletním vyzkoušení smontovaného zařízení a dodávek.
5. Objednatel se zavazuje dílo převzít, pokud je řádně a včas provedeno. Tuto povinnost objednatel nemá, jestliže není dílo provedeno ve smyslu výše uvedených podmínek smlouvy, například i v případě nedodělků či jinak nekvalitně provedeného díla, jestliže toto brání jeho užívání.
6. Pokud objednatel odmítl dokončené dílo převzít, musí být sepsán o tomto zápis se stanovisky obou smluvních stran a zdůvodněním.

XII. Odpovědnost za vady, záruky, reklamace.

1. Zhotovitel odpovídá za vady díla v záruční době, která je v délce trvání 24 měsíců od předání a převzetí díla, jeho odpovědnost se řídí příslušnými ustanoveními občanského zákoníku.
2. Zhotovitel poskytuje záruku za jakost provedeného díla po dobu 24 měsíců. Záruční doba počíná plynout ode dne předání a převzetí díla a po odstranění poslední vady nebo nedodělků uvedených v zápise o předání a převzetí díla.
3. V případě, že objednatel uplatní v záruční době nárok z odpovědnosti za vady, zahájí zhotovitel práce na odstranění vad nebránících užívání díla do 5 pracovních dnů od písemného oznámení vad a práce provede ve lhůtě 15 dnů ode dne písemného oznámení objednatele. V případě, že zhotovitel prokáže, že lhůtu pro odstranění vad nelze s ohledem na technologické postupy, klimatické podmínky apod. objektivně dodržet, dohodnou obě strany lhůtu náhradní. Pokud nedojde k dohodě ohledně termínu odstranění vady, určí

přiměřený termín závazně objednatel. Zhotovitel se zavazuje, že zahájené odstraňování vady nebude bez vážných důvodů přerušovat a bude v něm pokračovat až do úplného odstranění vady. Za důvod pro nezahájení nebo přerušování odstraňování vady se nepovažuje nedostupnost náhradních dílů.

XIII. Odstoupení od smlouvy

1. Objednatel je oprávněn odstoupit od smlouvy v případě, že zhotovitel je v prodlení s prováděním a dokončením díla dle termínu doby plnění uvedeného v této smlouvě. Tímto není dotčeno právo kterékoliv smluvní strany na odstoupení od této smlouvy podle příslušných ustanovení občanského zákoníku.
2. Odstoupení od smlouvy nabývá účinnosti dnem doručení druhé smluvní straně a jeho účinky se řídí příslušnými ustanoveními občanského zákoníku.
3. V případě odstoupení objednatele je zhotovitel povinen předat objednateli nedokončené dílo včetně věcí, které jsou součástí díla a byly jím opatřeny, a uhradit objednateli případně vzniklou škodu.
4. Zhotovitel je oprávněn od smlouvy odstoupit pouze na základě skutečností stanovených občanským zákoníkem.

XIV. Smluvní pokuty

1. V případě, že zhotovitel nedodrží termín dokončení díla z důvodů na jeho straně, zaplatí zhotovitel objednateli smluvní pokutu ve výši 0,1 % z ceny díla včetně DPH za každý den prodlení.
2. V případě nedodržení termínu k odstranění vad díla v záruční době dle článku XII. této smlouvy, zaplatí zhotovitel objednateli smluvní pokutu ve výši 1.000, - Kč za každou vadu díla a každý den prodlení.
3. Pokud objednatel neuhradí fakturu za provedené práce ve stanoveném termínu, zaplatí objednatel zhotoviteli smluvní pokutu ve výši 0,1 % z dlužné částky za každý den prodlení.
4. Sankce spočívající v dohodnutých smluvních pokutách nezabavují smluvní strany práva na vymáhání případné škody.

XV. Důvěrnost informací

1. Všechny informace, které se zhotovitel dozví při realizaci díla nebo v souvislosti s plněním dle této smlouvy, jsou důvěrné povahy.
2. Zhotovitel se zavazuje zachovávat mlčenlivost o důvěrných informacích a tyto používat pouze za účelem realizace díla a plnění svých smluvních povinností.
3. Povinnost mlčenlivosti se vztahuje taktéž na zaměstnance zhotovitele a osoby v obdobném postavení provádějící práce pro zhotovitele.
4. Za porušení povinnosti mlčenlivosti je zhotovitel povinen uhradit objednateli smluvní pokutu ve výši 10.000 Kč za každý jednotlivý případ porušení povinnosti.

XVI. Závěrečná ustanovení

1. Na právní vztahy touto smlouvou založené a v ní výslovně neupravené se použijí příslušná ustanovení občanského zákoníku.
2. Smluvní strany v souladu s ustanovením § 558 odst. 2 OZ vylučují použití obchodních zvyklostí na právní vztahy vzniklé z této smlouvy.

3. Smluvní strany souhlasně prohlašují, že tato smlouva není smlouvou uzavřenou adhezním způsobem ve smyslu ustanovení § 1798 a násl. OZ. Ustanovení § 1799 a § 1800 OZ se nepoužijí.
4. Tato smlouva může být změněna pouze písemnými dodatky, které budou vzestupně číslovány a podepsány oprávněnými zástupci smluvních stran.
5. Zhotovitel nemůže bez souhlasu objednatele postoupit svá práva a povinnosti ze smlouvy na třetí osobu.
6. Případná neplatnost některého ustanovení této smlouvy nemá za následek neplatnost ostatních ustanovení. V případě, že kterékoliv ustanovení této smlouvy se stane neúčinným nebo neplatným, smluvní strany se zavazují bez zbytečných odkladů nahradit takové ustanovení novým.
7. Smluvní strany prohlašují, že si smlouvu před jejím podpisem přečetly, že byla uzavřena podle jejich pravé a svobodné vůle, určitě, vážně a srozumitelně a její autentičnost stvrzují svými podpisy.
8. Tato smlouva je vyhotovena ve čtyřech stejnopisech s platností originálu, z nichž každá ze smluvních stran obdrží po dvou vyhotoveních.
9. Tato smlouva nabývá platnosti dnem podpisu obou smluvních stran. Účinnosti nabývá dnem uveřejnění v registru smluv dle zákona č. 340/2015 Sb., o zvláštních podmínkách účinnosti některých smluv, uveřejňování těchto smluv a o registru smluv (dále jen „zákon o registru smluv“). Vyvěšení smlouvy v registru smluv zajistí objednatel.
10. Smluvní strany souhlasí s uveřejněním této smlouvy v registru smluv dle zákona o registru smluv na dobu neurčitou.

Příloha č. 1: Cenová nabídka 01 - výměna dveří ze dne 5.4.2024

Příloha č. 2: Cenová nabídka 02 – WC imobilní ze dne 5.4.2024

V Břeclavi dne *H.G. 2024*

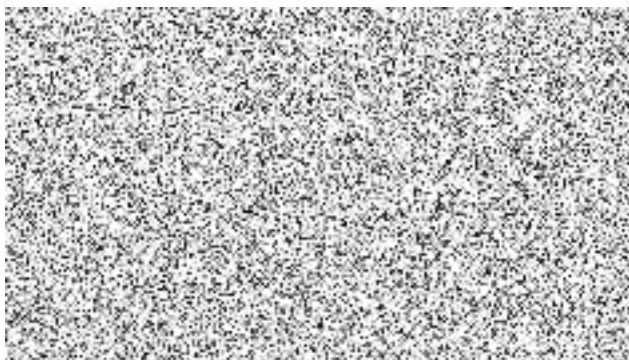

V Břeclavi dne *18.6.2024*

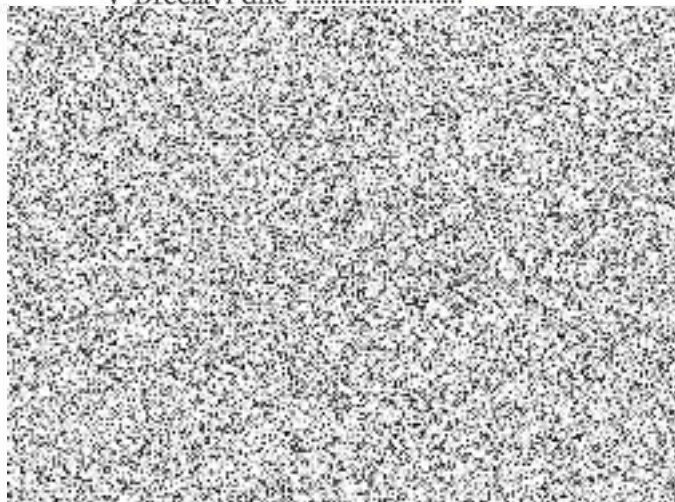

REKAPITULACE STAVBY

Kód: 03/2024/mpm
Stavba: Soud Břeclav

KSO:
Místo:

CC-CZ:
Datum: 05.04.2024

Zadavatel:

IČ:
DIČ:

Zhotovitel: SWP - MP, s.r.o.

IČ: 27688062
DIČ: CZ27688062

Projektant:

IČ:
DIČ:

Zpracovatel:

IČ:
DIČ:

Poznámka:

Cena bez DPH 222 048,86

	sazba daně	Základ daně	Výše daně
DPH základní	21,00%	222 048,86	46 630,26
DPH snížená	12,00%	0,00	0,00

Cena s DPH v CZK 268 679,12

Projektant

Zpracovatel

Datum a podpis:

Razítko

Datum a podpis:

Razítko

Objednavatel

Zhotovitel

Datum a podpis:

Razítko

Datum a podpis:

Razítko

REKAPITULACE OBJEKTŮ STAVBY A SOUPISŮ PRACÍ

Kód: 03/2024/mpm

Stavba: Soud Břeclav

Místo: Datum: 05.04.2024

Zadavatel: Projektant:

Zhotovitel: Zpracovatel:

Kód	Popis	Cena bez DPH [CZK]	Cena s DPH [CZK]
-----	-------	--------------------	------------------

Náklady z rozpočtů

		222 048,86	268 679,12
01	Výměna dveří	75 044,86	90 804,28
02	WC imobilní	147 004,00	177 874,84

KRYCÍ LIST SOUPISU PRACÍ

Stavba:

Soud Břeclav

Objekt:

01 - Výměna dveří

KSO:

Místo:

Zadavatel:

Zhotovitel:

SWP - MP, s.r.o.

Projektant:

Zpracovatel:

Poznámka:

CC-CZ:

Datum:

05.04.2024

IČ:

DIČ:

IČ:

27688062

DIČ:

CZ27688062

IČ:

DIČ:

IČ:

DIČ:

Cena bez DPH

75 044,86

	Základ daně	Sazba daně	Výše daně
DPH základní	75 044,86	21,00%	15 759,42
snížená	0,00	12,00%	0,00

Cena s DPH

v CZK

90 804,28

Projektant

Zpracovatel

Datum a podpis:

Razítko

Datum a podpis:

Razítko

Objednavatel

Zhotovitel

Datum a podpis:

Razítko

Datum a podpis:

Razítko

REKAPITULACE ČLENĚNÍ SOUPISU PRACÍ

Stavba:

Soud Břeclav

Objekt:

01 - Výměna dveří

Místo:

Datum: 05.04.2024

Zadavatel:

Projektant:

Zhotovitel: SWP - MP, s.r.o.

Zpracovatel:

Kód dílu - Popis

Cena celkem [CZK]

Kód dílu - Popis	Cena celkem [CZK]
Náklady ze soupisu prací	75 044,86
HSV - Práce a dodávky HSV	31 139,86
5 - Komunikace pozemní	9 931,41
6 - Úpravy povrchů, podlahy a osazování výplní	4 890,00
9 - Ostatní konstrukce a práce, bourání	8 325,00
997 - Přesun sutě	7 993,45
PSV - Práce a dodávky PSV	42 375,00
766 - Konstrukce truhlářské	42 375,00
VRN - Vedlejší rozpočtové náklady	1 530,00
VRN8 - Přesun stavebních kapacit	1 530,00

SOUPIS PRACÍ

Stavba:

Soud Břeclav

Objekt:

01 - Výměna dveří

Místo:

Datum: 05.04.2024

Zadavatel:

Projektant:

Zhotovitel: SWP - MP, s.r.o.

Zpracovatel:

PČ	Ty p	Kód	Popis	MJ	Množství	J.cena [CZK]	Cena celkem [CZK]
----	---------	-----	-------	----	----------	--------------	-------------------

Náklady soupisu celkem

75 044,86

D HSV Práce a dodávky HSV 31 139,86

D 5 Komunikace pozemní 9 931,41

1	K	564851015	Podklad ze šterkodrté ŠD plochy do 100 m2 tl 190 mm	m2	9,000	287,00	2 583,00
2	K	596211110	Kladení zámkové dlažby komunikací pro pěší ručně tl 60 mm skupiny A pl do 50 m2	m2	9,000	422,00	3 798,00
3	M	59245018	dlažba skladebná betonová 200x100mm tl 60mm přírodní	m2	9,270	383,00	3 550,41

D 6 Úpravy povrchů, podlahy a osazování výplní 4 890,00

4	K	612325302	Vápenocementová štuková omítka ostění nebo nadpraží	m2	5,000	978,00	4 890,00
---	---	-----------	---	----	-------	--------	----------

D 9 Ostatní konstrukce a práce, bourání 8 325,00

5	K	965042141	Bourání podkladů pod dlažby nebo mazanin betonových nebo z litého asfaltu tl do 100 mm pl přes 4 m2	m3	2,250	3 700,00	8 325,00
---	---	-----------	---	----	-------	----------	----------

D 997 Přesun sutě 7 993,45

6	K	997013151	Vnitrostaveništní doprava suti a vybouraných hmot pro budovy v do 6 m s omezením mechanizace	t	4,985	793,00	3 953,11
7	K	997013501	Odvoz suti a vybouraných hmot na skládku nebo meziskládku do 1 km se složením	t	4,985	296,00	1 475,56
8	K	997013509	Příplatek k odvozu suti a vybouraných hmot na skládku ZKD 1 km přes 1 km	t	24,925	12,90	321,53
9	K	997013861	Poplatek za uložení stavebního odpadu na recyklační skládce (skládkovné) z prostého betonu kód odpadu 17 01 01	t	4,985	450,00	2 243,25

D PSV Práce a dodávky PSV 42 375,00

D 766 Konstrukce truhlářské 42 375,00

10	K	766660001	D+M vchodových dveří PVC	kus	1,000	37 555,00	37 555,00
11	K	766661949	Vybourání vchodových dveří včetně rámu jednokřídlových bez nadsvětlíku ve zdivu	kus	1,000	4 820,00	4 820,00

D VRN Vedlejší rozpočtové náklady 1 530,00

D VRN8 Přesun stavebních kapacit 1 530,00

12	K	081103000	Denní doprava pracovníků na pracoviště	kpl	1,000	1 530,00	1 530,00
----	---	-----------	--	-----	-------	----------	----------

Pozice: 1/: Jednodílné vchodové dveře + příslušenství

Rozměry rámu: 1100,0 x 2300,0

Stavební otvor: 1130,0 x 2300,0

HORIZONT PS PENTA 75 MM (7 / 5 KOMOR)

Vch. dveře otv. ven

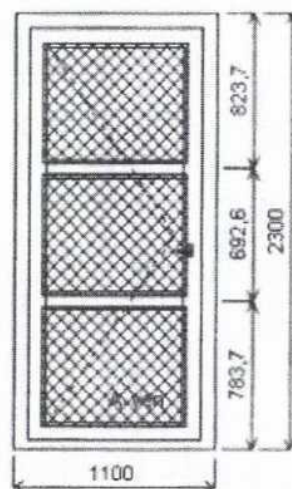

Základní cena: Jednodílné vchodové dveře
Barva (int/ext): 522 - Čokoládová oboustr. (hnědý nosič s černým těs.)
Sleva 30,0% ze základní ceny

Cena po slevě:

Sklo: XAUTO40 Hladká výplň 40 barva dle křídla složA
Rám: 2512 - Dveřní PENTA 7 komor. 75/80 mm
Práh: A3508 - PENTA nízký (+ podkladníprofil)
Křídlo: 2525 - Dveřní 5 kom or. otv. VEN 130 mm
*** POHLED Z VENKU ***
Pevné příčky: Sloupek PENTA 7 komor. 94 mm
Montáž: vruty - Vruty
Klika: 123369621 - Klika/klika Marseille F69 NEREZ
Kování: VD levé Secury AutomaticG=1020
Výška kliky: Světlost dveří A 940x2220 od kraje křídla A:1041

KRYCÍ LIST SOUPISU PRACÍ

Stavba:

Soud Břeclav

Objekt:

02 - WC imobilní

KSO:

Místo:

Zadavatel:

Zhotovitel:

SWP - MP, s.r.o.

Projektant:

Zpracovatel:

Poznámka:

CC-CZ:

Datum: 05.04.2024

IČ:

DIČ:

IČ:

27688062

DIČ:

CZ27688062

IČ:

DIČ:

IČ:

DIČ:

Cena bez DPH

147 004,00

	Základ daně	Sazba daně	Výše daně
DPH základní	147 004,00	21,00%	30 870,84
DPH snížená	0,00	12,00%	0,00

Cena s DPH

v CZK

177 874,84

Projektant

Zpracovatel

Datum a podpis:

Razítko

Datum a podpis:

Razítko

Objednavatel

Zhotovitel

Datum a podpis:

Razítko

Datum a podpis:

Razítko

REKAPITULACE ČLENĚNÍ SOUPISU PRACÍ

Stavba:

Soud Břeclav

Objekt:

02 - WC imobilní

Místo:

Datum: 05.04.2024

Zadavatel:

Projektant:

Zhotovitel: SWP - MP, s.r.o.

Zpracovatel:

Kód dílu - Popis

Cena celkem [CZK]

Náklady ze soupisu prací

147 004,00

HSV - Práce a dodávky HSV	7 357,57
6 - Úpravy povrchů, podlahy a osazování výplní	2 357,49
9 - Ostatní konstrukce a práce, bourání	657,95
997 - Přesun sutě	4 308,61
998 - Přesun hmot	33,52
PSV - Práce a dodávky PSV	130 175,32
721 - Zdravotechnika - vnitřní kanalizace	17 701,90
725 - Zdravotechnika - zařizovací předměty	26 403,85
726 - Zdravotechnika - předstěnové instalace	9 324,60
766 - Konstrukce truhlářské	5 951,39
771 - Podlahy z dlaždic	12 388,35
781 - Dokončovací práce - obklady	54 579,09
783 - Dokončovací práce - nátěry	1 189,44
784 - Dokončovací práce - malby a tapety	2 636,70
VRN - Vedlejší rozpočtové náklady	9 471,11
VRN4 - Inženýrská činnost	6 168,11
VRN8 - Přesun stavebních kapacit	3 303,00

SOUPIS PRACÍ

Stavba:

Soud Břeclav

Objekt:

02 - WC imobilní

Místo:

Datum: 05.04.2024

Zadavatel:

Projektant:

Zhotovitel:

SWP - MP, s.r.o.

Zpracovatel:

PČ	Ty p	Kód	Popis	MJ	Množství	J.cena [CZK]	Cena celkem [CZK]
----	------	-----	-------	----	----------	--------------	-------------------

Náklady soupisu celkem

147 004,00

D	HSV		Práce a dodávky HSV				7 357,57
D	6		Úpravy povrchů, podlahy a osazování výplní				2 357,49
1	K	642942611	Osazování zárubní nebo rámu dveřních kovových do 2,5 m2 na montážní pěnu	kus	1,000	530,67	530,67
2	M	55331483	zárubeň jednokřídlá ocelová pro zdění tl stěny 75-100mm rozměru 900/1970, 2100mm	kus	1,000	1 826,82	1 826,82
D	9		Ostatní konstrukce a práce, bourání				657,95
3	K	968072455	Vybourání kovových dveřních zárubní pl do 2 m2	m2	1,800	365,53	657,95
D	997		Přesun sutě				4 308,61
4	K	997013211	Vnitrostaveništní doprava suti a vybouraných hmot pro budovy v do 6 m ručně	t	1,265	1 098,78	1 389,96
5	K	997013219	Příplatek k vnitrostaveništní dopravě suti a vybouraných hmot za zvětšenou dopravu suti ZKD 10 m	t	1,265	112,80	142,69
6	K	997013501	Odvoz suti a vybouraných hmot na skládku nebo meziskládku do 1 km se složením	t	1,265	268,59	339,77
7	K	997013509	Příplatek k odvozu suti a vybouraných hmot na skládku ZKD 1 km přes 1 km	t	6,325	13,42	84,88
8	K	997013607	Poplatek za uložení na skládce (skládkovné) stavebního odpadu keramického kód odpadu 17 01 03	t	1,265	1 858,74	2 351,31
D	998		Přesun hmot				33,52
9	K	998011008	Přesun hmot pro budovy zděné s omezením mechanizace pro budovy v do 6 m	t	0,031	1 081,37	33,52
D	PSV		Práce a dodávky PSV				130 175,32
D	721		Zdravotnicka - vnitřní kanalizace				17 701,90
10	K	721173315	Dodávka a montáž rozvodů kanalizace a vodovodu	kpl	1,000	17 701,90	17 701,90
D	725		Zdravotnicka - zařizovací předměty				26 403,85
11	K	725112022	Klozet keramický závěsný na nosné stěny s hlubokým splachováním odpad vodorovný	soubo r	1,000	5 818,51	5 818,51
12	K	725119131	Montáž klozetových sedátek standardních	kus	1,000	172,86	172,86
13	M	55167399	sedátko klozetové bílé	kus	1,000	1 200,15	1 200,15
14	K	725211615	Umyvadlo keramické bílé šířky 500 mm s krytem na sifon připevněné na stěnu šrouby	soubo r	1,000	5 170,76	5 170,76
15	K	725211681.LFN	Umyvadlo keramické bílé zdravotní MIO šířky 640 mm připevněné na stěnu šrouby	soubo r	1,000	4 560,63	4 560,63
16	K	725291670	montáž madla invalidního krakorcového sklopábo	kus	3,000	208,62	625,86
17	M	55147061	madlo invalidní krakorcové sklopné bílé 813mm	kus	2,000	1 999,26	3 998,52
18	M	55147060	madlo invalidní krakorcové sklopné bílé 550mm k umyvadli	kus	1,000	1 727,20	1 727,20

PČ	Typ	Kód	Popis	MJ	Množství	J.cena [CZK]	Cena celkem [CZK]
19	K	725822613	Baterie umyvadlová stojaniková paková s výroustl.	soubor	1,000	2 082,77	2 082,77
20	K	725869218	Montáž zápachových uzávěrek U-sifonů	kus	1,000	599,76	599,76
21	M	HLE.HL100G40	Zápachová uzávěrka DN40x6/4"	kus	1,000	344,57	344,57
22	K	998725111	Přesun hmot tonážní pro zařizovací předměty s omezením mechanizace v objektech v do 6 m	t	0,043	1 200,82	51,64
23	K	998725194	Příplatek k přesunu hmot tonážnímu pro zařizovací předměty za zvětšený přesun do 1000 m	t	0,043	1 177,28	50,62

D 726 Zdravotechnika - předstěnové instalace 9 324,60

24	K	726111031.AL P	Instalační předstěna Alcaplast Renovmodul - klozet s ovládáním zepředu v 1080 mm závěsný do masivní zděné kce	soubor	1,000	8 154,63	8 154,63
25	K	726191011	Ovládací tlačítko WC pro montáž do předstěnových konstrukcí	soubor	1,000	157,68	157,68
26	M	55281800	tlačítko pro ovládání WC zepředu dvě vody bílé 246x164mm	kus	1,000	1 001,10	1 001,10
27	K	998726121	Přesun hmot tonážní pro instalační prefabrikáty s omezením mechanizace v objektech v do 6 m	t	0,010	1 118,54	11,19

D 766 Konstrukce truhlářské 5 951,39

28	K	766622862	Vyvěšení křidel dřevěných nebo plastových okenních přes 1,5 m2	kus	1,000	18,32	18,32
29	K	766660002	Montáž dveřních křidel otvíracích jednokřídlových š přes 0,8 m do ocelové	kus	1,000	858,80	858,80
30	M	61160053	dveře jednokřídle dřevěné bez povrchové úpravy plně 900x1970mm	kus	1,000	3 490,23	3 490,23
31	K	766660730	Montáž dveřního interiérového kování - WC kliky se zámkem	kus	1,000	212,64	212,64
32	M	54914128	kování rozetové spodní pro WC	kus	1,000	1 320,58	1 320,58
33	K	998766111	Přesun hmot tonážní pro kce truhlářské s omezením mechanizace v objektech v do 6 m	t	0,020	1 507,19	30,14
34	K	998766194	Příplatek k přesunu hmot tonážnímu pro kce truhlářské za zvětšený přesun do 1000 m	t	0,020	1 034,11	20,68

D 771 Podlahy z dlaždic 12 388,35

35	K	771111011	Vysátí podkladu před pokládkou dlažby	m2	2,888	15,10	43,61
36	K	771121011	Nátěr penetrační na podlahu	m2	2,888	69,49	200,69
37	K	771151014	Samonivelační stěrka podlah pevnosti 20 MPa tl přes 8 do 10 mm	m2	2,888	576,20	1 664,07
38	K	771571810	Demontáž podlah z dlaždic keramických kladených do malty	m2	2,900	167,61	486,07
39	K	771574416	Montáž podlah keramických hladkých lepených cementovým flexibilním lepidlem přes 9 do 12 ks/m2	m2	2,888	2 554,05	7 376,10
40	M	59761160	dlažba keramická slinutá mrazuvzdorná povrch hladký/matný tl do 10mm přes 9 do 12ks/m2	m2	3,177	760,92	2 417,44
41	K	998771111	Přesun hmot tonážní pro podlahy z dlaždic s omezením mechanizace v objektech v do 6 m	t	0,131	996,45	130,53
42	K	998771194	Příplatek k přesunu hmot tonážnímu pro podlahy z dlaždic za zvětšený přesun do 1000	t	0,131	533,10	69,84

D 781 Dokončovací práce - obklady 54 579,09

43	K	781111011	Ometení (oprášení) stěny při přípravě podkladu	m2	13,600	8,40	114,24
44	K	781121011	Nátěr penetrační na stěnu	m2	13,600	68,29	928,74
45	K	781151031	Celoplošné vyrovnání podkladu stěrkou tl 3 mm	m2	13,600	193,86	2 636,50
46	K	781151041	Příplatek k cenám celoplošné vyrovnání stěrkou za každý další 1 mm přes tl 3 mm	m2	40,800	65,57	2 675,26
47	K	781161021	Montáž profilu ukončujícího rohového nebo vanového	m	1,200	45,64	54,77
48	M	59054131	profil ukončovací pro vnější hrany obkladů hliník leskle eloxovaný chromem 6x2500mm	m	1,320	358,41	473,10

PČ	Typ	Kód	Popis	MJ	Množství	J.cena [CZK]	Cena celkem [CZK]
49	K	781471810	Demontáž obkladů z obkladaček keramických kladených do malty	m2	10,880	133,03	1 447,37
50	K	781472216	Montáž obkladů keramických hladkých lepených cementovým flexibilním lepidlem přes 9 do 12 ks/m2	m2	13,600	2 424,35	32 971,16
51	M	LSS.WAKVK53 6	RAKO obkladačka	m2	13,600	717,76	9 761,54
52	K	781491021	Montáž zrcadel plochy do 1 m2 lepených silikonovým tmelem na keramický obklad	m2	1,000	631,83	631,83
53	M	63465134	zrcadlo nemontované bronzové tl 4mm max rozměr 1200x800mm	m2	1,100	1 668,88	1 835,77
54	K	781495211	Čištění vnitřních ploch stěn po provedení obkladu chemickými prostředky	m2	16,500	26,52	437,58
55	K	998781111	Přesun hmot tonážní pro obklady keramické s omezením mechanizace v objektech v do 6 m	t	0,418	985,24	411,83
56	K	998781194	Příplatek k přesunu hmot tonážnímu pro obklady keramické za zvětšený přesun do 1000	t	0,418	477,04	199,40
D 783 Dokončovací práce - nátěry							1 189,44
57	K	783337101	Zhotovení základního a krycího nátěru ocelových zárubní	ks	1,000	1 189,44	1 189,44
D 784 Dokončovací práce - malby a tapety							2 636,70
58	K	784211003	Jednonásobné bílé malby ze směsí za mokra výborně oděruvzdorných v místnostech v přes 3.80 do 5.00 m	m2	16,500	159,80	2 636,70
D VRN Vedlejší rozpočtové náklady							9 471,11
D VRN4 Inženýrská činnost							6 168,11
59	K	045303000	Koordinační činnost	ks	1,000	6 168,11	6 168,11
D VRN8 Přesun stavebních kapacit							3 303,00
60	K	081103000	Denní doprava pracovníků na pracoviště	km	450,000	7,34	3 303,00

