

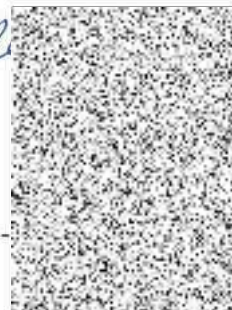

PŘEVZAL DNE: 9.5.2009

## Smlouva o nájmu nebytových prostor



mezi těmito smluvními stranami:

### Městská část Praha 10

Vršovická 68

101 38 Praha 10 - Vršovice

Zastoupená: Bohumilem Zoufalíkem, zástupcem starosty MČ Praha 10

Bankovní spojení: č.ú. **39028-2000733369/0800**

IČ: 00063941

DIČ: CZ00063941

(dále jen pronajímatel)

a

nájemce: **TOP 09**

se sídlem: **Újezd 450/40, 118 00, Praha 1**

IČ: **71339728**

DIČ: **CZ71339728**

korespondenční adresa: **Malostranské náměstí 266/5, 118 00, Praha 1**

(tato shora uvedená korespondenční adresa je též smluvenou adresou dle čl. III. odst. 4. této smlouvy)

(dále jen smluvená adresa)

zapsaná v rejstříku politických stran a hnutí vedeného Ministerstvem vnitra, číslo registrace MV-43744-6/VS-2009 ze dne 26.6.2009

zastoupena:  **Pavlem Severou**

datum narození: 

(dále jen nájemce)

uzavírají podle zákona č. 116/1990 Sb.,  
o nájmu a podnájmu nebytových prostor, v platném znění, následující  
smlouvu o nájmu nebytových prostor

### I.

#### Předmět nájmu

1. Pronajímatel pronajímá nájemci nebytový prostor č. **501**, o celkové výměře **76,80 m<sup>2</sup>**, nacházející se v **1. nadzemním** podlaží, v domě č. p. **1245**, v k.ú. **Vršovice**, ulice **Murmanská**, č.o. **15**, Praha 10, (dále jen nebytový prostor). Plán nebytového prostoru tvoří **přílohu č. 1** této smlouvy.
2. Nebytový prostor je v nemovitosti, která je ve vlastnictví - hlavního města Prahy a Statutem hlavního města Prahy byla svěřena do správy městské části Praha 10. Městská část Praha 10 je oprávněna přenechat nebytový prostor do nájmu nájemci.
3. Mandatářem pověřeným pronajímatelem správou nebytového prostoru je správní firma **CENTRA a.s.**. Případnou změnu mandatáře je pronajímatel oprávněn provést bez souhlasu nájemce, kterému bude tato změna pouze oznámena.

## II. Účel nájmu

Nebytový prostor přenechává pronajímatel nájemci do nájmu výhradně pro účely: **kancelář**

## III. Doba nájmu a skončení nájmu

1. Nájem se uzavírá na dobu **neurčitou**.
2. Nájem založený touto smlouvou skončí dohodou obou stran, smrtí (zánikem nájemce), zánikem předmětu nájmu, výpovědí podle § 10 zák. č. 116/1990 Sb. v účinném znění.
3. V případě výpovědi z nájmu nebytového prostoru činí výpovědní lhůta 2 měsíce a začíná běžet 1. dnem měsíce následujícího po doručení výpovědi druhé straně.  
Výpovědní lhůta činí jeden měsíc v případě, že nájemce bude o více než jeden měsíc v prodlení s placením nájemného nebo úhrady za služby, jejichž poskytování je spojeno s nájmem a pronajímatel uvede v odůvodnění výpovědi výslovně tento důvod.
4. Nájemce se zavazuje přijímat písemnosti od pronajímatele na adrese uvedené v záhlaví této smlouvy (dále jen smluvená adresa).  
V případě změny smluvené adresy uvedené v záhlaví této smlouvy se nájemce zavazuje neprodleně, nejpozději však do 7 dnů od změny smluvené adresy, učinit na příslušném oddělení pro správu nebytových prostor Úřadu m. č. Praha 10 osobně do protokolu písemné prohlášení o změně smluvené adresy. Do doby provedení takového prohlášení je nájemce povinen zajistit přijímání písemností na stávající smluvené adrese uvedené v platném znění smlouvy.  
Za den doručení písemnosti (výpovědi, odstoupení od smlouvy, nebo jakékoliv jiné písemnosti) od pronajímatele nájemci bude pro účely této smlouvy též považován den, kdy nájemce odmítl písemnost od pronajímatele převzít, nebo též den, kdy uplynul při druhém pokusu o doručení poslední den doby pro uložení doporučeně zasláné písemnosti na příslušné poště v obvodu smluvené adresy, v případě že si nájemce písemnost nepřevzme.

## IV. Nájemné a úhrada za služby

1. Výše nájemného se sjednává dohodou v souladu s obecně závaznými právními předpisy takto:  
**76,80 m<sup>2</sup>            220,- Kč/m<sup>2</sup>/rok (slovy: dvěstědvacet korun českých)**  
Celkem řádné nájemné činí: **16 896,- Kč za rok (slovy: šestnácttisícosmsetdevadesátšest korun českých)**.  
Nájemce se zavazuje platit nájemné v pravidelných měsíčních splátkách ve výši **1 408,- Kč** na účet pronajímatele uvedený u ČS a.s., číslo účtu **39028-2000733369/0800**
2. Nájemné je splatné do 5. dne příslušného kalendářního měsíce, za něž je nájemné placeno na shora uvedený účet. Dnem úhrady nájemného a zálohy na služby se rozumí den, kdy je příslušná splátka nájemného a úhrady za služby připsána na účet pronajímatele.
3. Nájemce se zavazuje ke dni podpisu této smlouvy složit na účet č. **6015-2000733369/0800 finanční jistotu** ve výši 3 měsíčních nájmu a služeb, to je **9 519,- Kč (slovy: devěttisícpětsetdevatenáct korun českých)**. Pronajímatel nájemci uvolní složenou jistotu,

včetně příslušenství, do 10 dnů po ukončení nájmu a po předání neznehodnoceného předmětu nájmu zpět pronajímateli. Složená jistota slouží k úhradě dluhu na nájmem a službách, případně ke krytí nákladů pronajímatele, dojde-li k poškození předmětu nájmu nebo k prodlení v jeho předání. Čerpáním složené jistoty není dotčeno právo pronajímatele vymáhat celý zbývající dluh na nájmem včetně příslušenství ani právo na náhradu škody. Úroky budou ke složené jistotě připisovány po dobu trvání nájemního vztahu vždy 1x ročně. V případě, že pronajímatel použije složenou jistotu na úhradu dluhů, zavazuje se nájemce složit na účet pronajímatele jistotu znovu, a to do 10 dnů po obdržení vyrozumění o jejím čerpání. Jistota bude opakovaně složena ve výši, která byla skutečně čerpána, maximálně do výše 3 měsíčních nájmu. Nesplnění této povinnosti je výpovědním důvodem ve smyslu článku III. odst. 3 této smlouvy.

4. Podpisem této smlouvy nájemce zároveň dává výslovný souhlas v souladu se zákonem č. 101/2000 Sb., o ochraně osobních údajů a o změně některých zákonů, aby v případě prodlení s platbou nájmu a úhrady za plnění spojená s užíváním prostoru dle platné právní úpravy mohly být pronajímatelem zveřejněny údaje nájemce v případě fyzické osoby v rozsahu jméno, příjmení, bydliště, dlužná částka a období, za které nebyla částka uhrazena, a v případě právnické osoby v rozsahu název firmy, sídlo firmy, IČ, dlužná částka a období, za které nebyla částka uhrazena.
5. Pronajímatel je oprávněn provést každoročně jednostranně změnu výše ročního nájemného v případě nárůstu indexu spotřebitelských cen za předcházející kalendářní rok dle sdělení Českého statistického úřadu. Nájemné platné pro předcházející kalendářní rok je pronajímatel oprávněn zvýšit až o 100 % indexu nárůstu spotřebitelských cen. Procentuální část nárůstu indexu spotřebitelských cen, o kterou se v příslušném kalendářním roce skutečně zvýší nájemné nebytových prostor stanoví svým rozhodnutím Rada městské části Praha 10. Nájemné bude zvyšováno vždy za celý kalendářní rok, tedy k 1. lednu příslušného kalendářního roku zpětně. Změnu ve výši nájemného oznámí pronajímatel v součinnosti se správní firmou nájemci písemnou formou nejpozději do 30. 6. příslušného kalendářního roku. V opačném případě zůstává výše nájemného za příslušný kalendářní rok nezměněna. V písemném oznámení o zvýšení nájemného sdělí současně pronajímatel nájemci výši doplatku k nájmemu za předcházející měsíce příslušného kalendářního roku, kdy nájemce platil nájemné platné pro předcházející kalendářní rok. Pronajímatel je oprávněn zvýšit poprvé nájemci nájemné v kalendářním roce následujícím po podpisu této smlouvy.
6. Nájemce se zavazuje platit pronajímateli spolu s nájmem na shora uvedený účet zálohy na služby spojené s užíváním nebytového prostoru, a to ve výši určené pronajímatelem ve výpočtovém listu, který tvoří nedílnou součást této smlouvy jako **příloha č. 2**. Zálohy je pronajímatel oprávněn nájemci jednostranně zvýšit v případě nedostačujících záloh v předcházejícím kalendářním roce, a to takovým způsobem, aby výše stanovených záloh pokrývala cenu poskytovaných služeb v předcházejícím kalendářním roce zvýšenou o prokazatelný nárůst cen těchto služeb od subdodavatelů pronajímatele v příslušném roce.
7. Doplatky nájemného dle čl. IV. odst. 5. této smlouvy a doplatky event. přeplatky plynoucí z ročního vyúčtování záloh na služby spojené s užíváním nebytového prostoru podle skutečných nákladů jsou splatné do 15 dnů po doručení vyúčtování nájemci.
8. Dodávky plynu a elektrické energie pro nebytový prostor se nájemce zavazuje zajistit samostatně na vlastní účet a riziko (včetně připojovacího poplatku) a v souladu s tím se nájemce

se zavazuje uzavřít příslušné smlouvy s dodavatelem plynu a elektrické energie pro nebytový prostor.

9. Nájemce se zavazuje zajistit na vlastní náklady provádění revizí elektrických zařízení v souladu s platnou právní úpravou (zejména dle souboru norem ČSN 33 2000 – Elektrická zařízení).
10. Nájemce je povinen nakládat na vlastní náklady s odpady, které vznikají při užívání nebytového prostoru a při užívání společných prostor domu z činnosti nájemce, jeho zaměstnanců nebo osob blízkých a krátkodobých návštěvníků nebytového prostoru. Při nakládání s takovými odpady je nájemce povinen dodržovat příslušné platné obecně závazné právní předpisy (platné vyhlášky hl. m. Prahy v oblasti nakládání s odpady) a dále se nájemce zavazuje podřídit se při nakládání s těmito odpady písemným pokynům pronajímatele nebo příslušné správní firmy.
11. Nájemce je povinen při skladování nebo používání hořlavých látek (pohonné hmoty, nafty, barva a ředidla) a výbušných látek (PB – acetylen, kyslík) postupovat podle zákona o požární ochraně č. 133/85 Sb., zákona č. 40/1994 Sb., zákona č. 203/1994 Sb. a vyhlášky MV ČR č. 37/1986 Sb.

## V.

### Práva a povinnosti nájemce

1. Pronajímatel předává nájemci nebytový prostor ve stavu v jakém se nachází, jak je uveden v předávacím protokolu, který tvoří **přílohu č. 3** této smlouvy, a to ke dni podpisu tohoto předávacího protokolu. Nájemce současně podpisem této smlouvy prohlašuje, že si nebytový prostor prohlédl a seznámil se s jeho stavem, jak je popsán v předávacím protokolu, tento stav mu vyhovuje a v tomto stavu nebytový prostor do nájmu přebírá a přijímá.
2. Nájemce se zavazuje užívat předmět nájmu obvyklým způsobem, v souladu s účelem nájmu uvedeným v čl. II odst. 1 této smlouvy, udržovat jej v dobrém technickém a estetickém stavu tak, aby nedocházelo ke škodám materiálního charakteru. V případě vzniku takovéto škody vinou nájemce nebo osob ve vztahu k nájemci, nebo návštěvníky nebytového prostoru, nájemce za takovou škodu odpovídá a je povinen bez zbytečného odkladu uvést nebytový prostor do stavu před vznikem škody, případně škodu pronajímateli finančně nahradit.
3. Nájemce se zavazuje oznámit pronajímateli skutečnost, že se stal plátcem daně z přidané hodnoty. Lhůta pro oznámení činí 14 dní od obdržení příslušného rozhodnutí od Finančního úřadu. Smluvní pokuta za nesplnění této povinnosti činí 5 000 Kč.
4. Nájemce je oprávněn dát nebytový prostor do podnájmu pouze s předchozím písemným souhlasem pronajímatele. Povinností nájemce je předložit úplné znění podnájemní smlouvy pronajímateli a vyčkat vyslovení souhlasu s podnájemem pronajímatelem. Dnem doručení písemného oznámení o souhlasu pronajímatele nabývá podnájemní smlouva účinnosti. Jakýkoliv dodatek k podnájemní smlouvě je nájemce oprávněn uzavřít pouze s předchozím souhlasem pronajímatele. Podnájemní smlouva nebo její dodatek, uzavřený bez předchozího písemného souhlasu pronajímatele představují od počátku neplatné právní úkony.
5. Při respektování účelu nájmu uvedeného v čl. II odst. 1 této smlouvy je nájemce povinen užívat nebytový prostor osobně, popř. prostřednictvím osob blízkých, svých zaměstnanců a krátkodobých návštěvníků nebytového prostoru. Porušení tohoto ustanovení bude považováno za

nedovolený podnájem, a tedy závažné porušení smluvní povinnosti, zakládající právo na okamžité vypovězení nájmu.

6. Nájemce je povinen umožnit vstup do pronajatého nebytového prostoru pracovníkům pronajímatele nebo jím pověřeným osobám za účelem kontroly majetku a hospodaření s nebytovým prostorem. Nájemce se zavazuje zpřístupnit předmětný nebytový prostor pronajímateli ihned v případě havárie nebo jiné obdobně mimořádné situace; nebude-li toto možné, nájemce poskytuje tímto pronajímateli souhlas ke vstupu do předmětného nebytového prostoru v jeho nepřítomnosti, a to za účelem odstranění havárie nebo řešení jiné obdobně mimořádné situace, jejíž řešení nesnese odkladu.
7. Nájemce se zavazuje neprovádět v nebytovém prostoru nebo ve společných prostorech domu stavební úpravy, které vyžadují stavební povolení či ohlášení dle stavebního zákona, nebo jiné podstatné změny nebytového prostoru nebo společných prostorů domu, zejména umísťovat na nich vývěsní štíty, osvětlení, zařízení sloužící k reklamě apod. bez předchozího písemného souhlasu pronajímatele. Tento souhlas nenahrazuje stavební povolení. Pokud nájemce toto ustanovení poruší, bere na vědomí, že pronajímatel je oprávněn požadovat odstranění těchto úprav a nájemce je povinen neprodleně na vlastní náklady tyto úpravy odstranit.
8. Nájemce se zavazuje provádět na své náklady běžné opravy a údržbu; zásahy prováděné nad rámec běžných oprav a údržby smí provést pouze s předchozím písemným souhlasem pronajímatele. Žádost o tento souhlas se nájemce zavazuje doložit rozpočtem a ostatními informacemi potřebnými k posouzení účelnosti záměru nájemce.
9. Stavební popř. jiné technické úpravy, které provede nájemce v nebytovém prostoru na své náklady a s předchozím písemným souhlasem pronajímatele, a které budou mít charakter technického zhodnocení ve smyslu § 33 zákona č. 586/1992 Sb., o dani z příjmu (dále jen ZDP), v platném znění, bude po dobu trvání této nájemní smlouvy, v souladu s § 28 odst. 3 ZDP, odepisovat nájemce. Pronajímatel se v souladu s uvedeným ustanovením § 28 odst. 3 ZDP zavazuje nezvýšit po dobu trvání příslušné nájemní smlouvy vstupní cenu domu, ve kterém se nachází nebytový prostor, o hodnotu těchto úprav. Ustanovení tohoto 8. odstavce nenahrazuje předchozí písemný souhlas pronajímatele ke stavebním a jiným technickým úpravám. Předmětný souhlas uděluje pronajímatel vždy samostatně.
10. Nájemce je povinen užívat nebytový prostor v souladu s právním řádem, pravidly slušnosti a dobrými mravy. Nájemce nebude v pronajatých prostorech provozovat činnost, která by způsobovala nadměrný hluk, nadměrné znečištění nebo jiným způsobem nadměrně obtěžovala okolí.
11. V případě havárie v nebytovém prostoru a v souvisejících společných prostorech domu je nájemce povinen provést zásah, který zamezí vzniku dalších škod na majetku pronajímatele jakož i třetích osob. Dále je povinen neprodleně informovat pronajímatele o škodách, závadách či ztrátách, k nimž došlo takovouto mimořádnou událostí.
12. Nájemce se zavazuje dodržovat při užívání nebytového prostoru veškeré příslušné bezpečnostní (BOZP), požární, technické a hygienické obecně závazné právní předpisy a normy, platné na území České republiky, jakož i všechny ostatní příslušné platné ČSN, které nemají charakter obecně závazného právního předpisu.

Dále se nájemce zavazuje dodržovat veškeré písemné bezpečnostní (BOZP) a protipožární předpisy a písemné pokyny, vydané pronajímatelem pro příslušnou nemovitost s nebytovým prostorem, s těmito předpisy musí být nájemce sám nebo prostřednictvím jeho zaměstnance písemně seznámen a být o nich řádně poučen.

Nájemce se zavazuje nést případnou odpovědnost, za škody vzniklé v souvislosti s nesplněním této povinnosti a zavazuje se uhradit pronajímateli vzniklé škody a sankce, uložené pronajímateli v souvislosti s nesplněním výše uvedených smluvních, pronajímatelem jednostranně písemně uložených nebo z platných právních předpisů plynoucích, povinností nájemcem. Tímto ustanovením nejsou dotčena obecná ustanovení o náhradě škody, dle platných právních předpisů a ostatní ustanovení této smlouvy.

13. Do 3 dnů po skončení nájmu je nájemce povinen nebytové prostory, které jsou předmětem nájmu, protokolárně předat pronajímateli vyklizené a ve stavu odpovídajícím obvyklému opotřebení, jinak je povinen uhradit pronajímateli vzniklou škodu. Datum podepsání protokolu je rozhodné pro posuzování vzájemných vztahů.

14. V případě, že nájemce bude užívat nebytový prostor k jinému účelu, než pro který byl stavebně určen (kolaudován), zavazuje se nájemce provést změnu v užívání nebytového prostoru v souladu se stavebním zákonem a účelem stanoveným v této smlouvě, a to na své vlastní náklady ve lhůtě do šesti měsíců ode dne podpisu této smlouvy. Po provedení změny v užívání bude nebytový prostor užíván pro účely uvedené v článku II. této smlouvy.

Do 15 dnů po nabytí právní moci příslušného rozhodnutí o změně v užívání předmětného nebytového prostoru je nájemce povinen předložit kopii tohoto rozhodnutí pronajímateli (referátu nebytových prostor odboru obecního majetku Úřadu městské části Praha 10).

V případě, že příslušný stavební úřad nebude vyžadovat změnu v užívání předmětného nebytového prostoru, zavazuje se nájemce do šesti měsíců od podpisu této smlouvy předložit pronajímateli (referátu nebytových prostor odboru obecního majetku Úřadu městské části Praha 10) písemné vyjádření stavebního úřadu o tom, že změnu v užívání nevyžaduje.

Nesplnění shora uvedených povinností bude dle této smlouvy považováno za užívání nebytového prostoru v rozporu s touto smlouvou a může být důvodem výpovědi z nájmu nebytového prostoru ze strany pronajímatele, v souladu s článkem III. odst. 2. této smlouvy.

## VI.

### Sankční ujednání

1. Nepředá-li nájemce nebytový prostor, který je předmětem nájmu, do 3 dnů od skončení nájmu, zavazuje se pronajímateli zaplatit smluvní pokutu ve výši trojnásobku 1/12 sjednaného ročního nájmu za každý i započatý kalendářní měsíc prodlení s vyklizením nebytového prostoru čímž není dotčeno právo pronajímatele na náhradu škody vůči nájemci.

2. Pokud nájemce do 3 dnů od skončení nájmu nebytový prostor nevyklidí a nepředá protokolárně pronajímateli, je pronajímatel oprávněn předmětný nebytový prostor otevřít, věci nalezené v tomto nebytovém prostoru vyklidit a uložit, to vše zcela na náklady nájemce. Nájemce se zavazuje uhradit pronajímateli v plné výši tyto náklady, včetně pronajímatelem způsobených škod na cizích věcech nalézajících se nebo zabezpečujících nebytový prostor, a to do 15 dnů ode dne doručení písemné výzvy k zaplacení takových nákladů.

Po využití shora uvedeného postupu zašle pronajímatel nájemci na adresu dohodnutou v této smlouvě písemné vyrozumění o provedení tohoto postupu, výši uplatňovaných nákladů a o

způsobu uložení a dalšího nakládání s vyklizenými věcmi, včetně případné výzvy k jejich vyzvednutí.

V případě použití tohoto postupu může pronajímatel na věci nalezené v nebytovém prostoru uplatnit zákonné zástavní a zadržovací právo ke krytí případných pohledávek nájemce vůči pronajímateli v souladu s ustanoveními § 152 a násl., § 175 a násl. a § 672 zák. č. 40/1964 Sb., občanského zákoníku, v platném znění.

3. Nájemce se zavazuje zaplatit pronajímateli v případě porušení povinností uvedených v čl. IV., úrok z prodlení dle platných právních předpisů, což nevyklučuje uplatnění nároku na náhradu škody.

## VII.

### Závěrečná ustanovení

1. Práva a povinnosti neupravené touto smlouvou se řídí příslušnými ustanoveními zákona č. 116/1990 Sb. a zákona č. 40/1964 Sb. v platném znění a souvisejících právních předpisů.
2. Tato smlouva nabývá platnosti dnem podpisu oběma smluvními stranami a účinnosti prvního dne měsíce následujícího po podpisu této smlouvy.
3. Změny smlouvy o nájmu je možno provádět pouze číslovanými dodatky podepsanými oběma smluvními stranami.
4. Smlouva je vyhotovena v pěti stejnopisech s platností originálu, z nichž po jednom vyhotovení obdrží nájemce a příslušná správní firma a tři vyhotovení pronajímatel.
5. Obě strany prohlašují, že si tuto smlouvu přečetly a že je vyjádřením jejich svobodné vůle.

- 3 -05- 2011



V Praze dne 22. 3. 2011

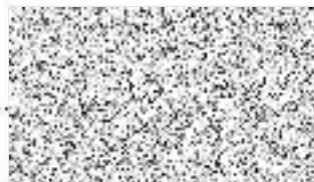

Ověřujeme, že byly splněny podmínky platnosti tohoto právního úkonu  
MČP10 podle § 43 zák. č. 131/2000 Sb.

Úřední deska MČ P10 vyvěšeno od M. J. ZM do 28. 7. 2011

Usnesení Rady m.č. Praha 10 (RMČP10) č. 1 dne 23. 2. 2011

Usnesení Zastupitelstva m.č. Praha 10 (ZMČP10) č. 1 dne 23. 2. 2011

Ověřovatelé 1. [Security Pattern] 2. [Security Pattern]

Podle ověřovací knihy Úřadu městské části Praha 1

poř. č. legalizace 950 / J / M / 21 n

vlastnické a podstatné

uznání práva na listinné za vlastník

Janek JEVERA

1965,

jméno, příjmení, datum a místo narození a datě

Libomyšl,

adresa místa trvalého pobytu - ~~adresa místa pobytu~~

na území ČR - ~~adresa bydliště mimo území ČR~~

oznámení osobou, na kterou bylo vydáno, kterého byly zjištěny osobní údaje, uvedené v této ově

V Praze dne 22. 3. 2011

**Alena Zimová**

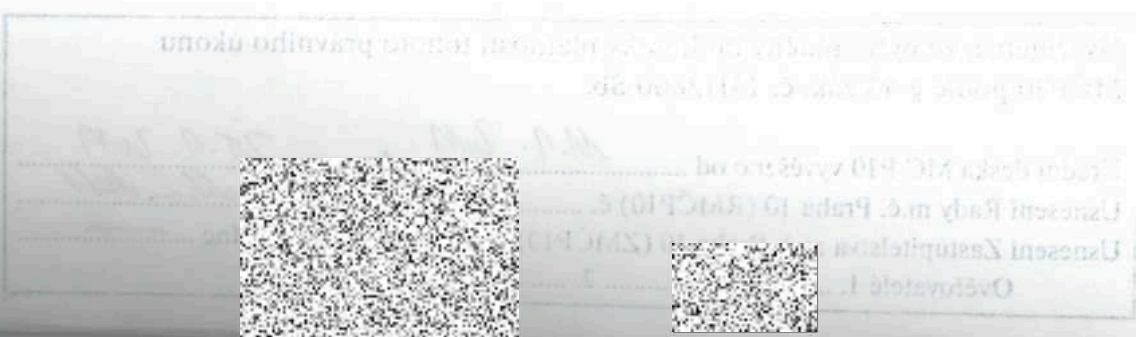
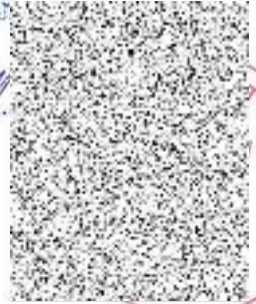

dvůr

radiátor ÚT

radiátor ÚT

kancelář  
43,15 m<sup>2</sup>

rozdávěč  
d. jističe

kuchyňka  
2,22 m<sup>2</sup>

Předsín  
3,29 m<sup>2</sup>

Umývárna  
2,91 m<sup>2</sup>

registr ÚT

WC  
1,12 m<sup>2</sup>

Instalac.  
šachta

kancelář  
24,11 m<sup>2</sup>

radiátor ÚT

radiátor ÚT

Murmanská ulice

Domovní chodba



↑  
vchod do  
domu  
čp. 1245

Murmanská 15/1245, Kancelář, Přizemí

## Výpočtový list platný od 04.2011

**Adresa správce**

CENTRA a. s.  
Plzeňská 3185/5b  
150 00 PRAHA 5

**Adresát**

TOP 09  
MALOSTRANSKÉ NÁM. 266/5  
118 00 PRAHA 1

**Adresa provozovny**

CENTRA a. s.  
Vršovická 1429/68  
101 00 PRAHA 10

**Pronajímatel**

MĚSTSKÁ ČÁST PRAHA 10  
Vršovická 1429/68  
101 38 PRAHA 10  
IČ: 00063941  
DIČ: CZ00063941  
Bank.účet: 39028-2000733369/0800

<b>Uživatel</b>	
Jméno	TOP 09
Dat. narození	
<b>Bankovní spojení</b>	
<b>Kontaktní spojení</b>	

<b>Variabilní symbol</b>	12450501	<b>Adresa prostoru</b>	
<b>Nebytový prostor</b>	kancelář	MURMANSKÁ 1245/15	
<b>Číslo prostoru</b>	501	100 00 PRAHA 10	
<b>Splatnost</b>		<b>Podání výpovědi</b>	
<b>Doba placení</b>	Měsíční	<b>Penalizace</b>	Úrok z prodlení
<b>Druh vztahu</b>	Nájemce	<b>Počet osob</b>	1
<b>Výpočet nájmu</b>	Smluvní	<b>Směrné číslo (428/2001)</b>	20
<b>Topení</b>	dálkové	<b>Výtah</b>	N
<b>Podlaží</b>	1	<b>Počet místností</b>	6
<b>Tech. stav</b>			

### Výměr úhrad za užívání nebytového prostoru (služeb)

Položka	Částka Kč
Nájemné	1 408,00 V
Vybavení prostoru	60,00 V
Vodné stočné	40,00 S
Teplo	1 315,00 S
Teplá voda	60,00 S
Úklid	90,00 S
Společná elektřina	200,00 S
Ostatní služby - Mimořádný úklid společných prostor	0,00 S
<i>Nájemné celkem</i>	<i>1 468,00</i>
<i>Služby celkem</i>	<i>1 705,00</i>
Měsíční předpis celkem Kč	3 173,00
<b>Složenko</b>	<b>3 173,00</b>

**Rozpis místností**

Místnost	Topení	Celk. m2	Podíl m2	TUV m2	Teplo m2	Nájem m2
kancelář	ústřední	24,11	24,11	7,23	28,93	24,11
kancelář	ústřední	43,15	43,15	12,95	51,78	43,15
predsiň	žádné topení	3,29	3,29	0,99	0,66	3,29
umývárna	dálkové	2,91	2,91	0,87	2,91	2,91
WC	žádné topení	1,12	1,12	0,34	0,39	1,12
kuchyň	dálkové	2,22	2,22	0,67	2,22	2,22
<b>Celkem</b>		<b>76,80</b>	<b>76,80</b>	<b>23,04</b>	<b>86,89</b>	<b>76,80</b>

**Rozpis vybavení prostoru**

Název	Výr.číslo	Pořizeno	Počet	Cena Kč	Opot.%	Za měsíc Kč
BYT.VODOMĚR SV	10422509	01.01.2006	1 ks	919,70	12,50	9,60
MĚŘIČ TEPLA	40521161	01.01.2006	1 ks	900,90	12,50	9,40
MĚŘIČ TEPLA	40521181	01.01.2006	1 ks	900,90	12,50	9,40
MĚŘIČ TEPLA	40521137	01.01.2006	1 ks	900,90	12,50	9,40
MĚŘIČ TEPLA	40521169	01.01.2006	1 ks	900,90	12,50	9,40
VODOMĚR NA TEPLOU VODU	07100644	01.11.2007	1 ks	624,75	25,00	13,00
<b>Celkem</b>						<b>60,20</b>

Nájemné je splatné v termínu a způsobem dle ujednání nájemní smlouvy. Při platbě na účet vždy uvádějte variabilní symbol prostoru! V případě pozdní platby bude účtován sankční poplatek "Úrok z prodlení" dle nájemní smlouvy.

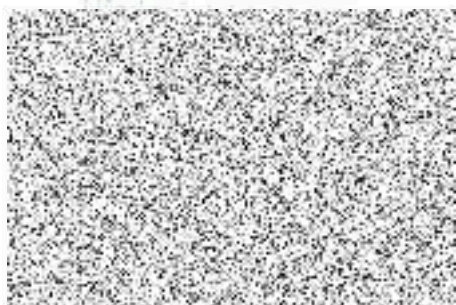

Správce

**CENTRA a.s.**  
středisko správy nemovitostí 465  
Vršovická 68 (3)  
101 38 Praha 10  
tel.: 274 774 573, 724 219 396

# PROTOKOL

## O předání nebytového prostoru novému nájemci

Pronajímatel: MČ Praha 10, v zastoupení CENTRA a.s. Vršovická 68

Nájemce i přejímající: **TOP 09**

Způsob využití: **kancelář**

### Adresa NBP

Ulice **Murmanská** č.p. **1245** č.o. **15** prostor č. **501** Praha 10

Umístění v domě: na dvoře celková plocha **76,80** m<sup>2</sup>

### Skladba a plocha místností

	m <sup>2</sup>		m <sup>2</sup>
1 <b>kancelář</b>	<b>24,11</b>	<b>WC</b>	<b>1,12</b>
2 <b>kancelář</b>	<b>43,15</b>	<b>kuchyň</b>	<b>2,22</b>
3 <b>předsíň</b>	<b>3,29</b>		
4 <b>umývárna</b>	<b>2,91</b>		

Popis umístění vchod: **z ulice**

### Vybavení a zařízení

1 el.vedení <b>231V funkční</b>	vodoměr SV č.	<b>10422509</b>	stav	<b>40,2m<sup>3</sup></b>
2 topení: <b>ÚT</b>	vodoměr TUV č.	<b>07.100644</b>	stav	<b>1,27m<sup>3</sup></b>
3 vodovod: <b>ano</b>				
4 výlevka <b>x</b>	měřič tepla č.	<b>1169</b>	stav	<b>2</b>
5 plynovod: <b>x</b>	měřič tepla č.	<b>1181</b>	stav	<b>292</b>
6 Umyvadlo <b>ano</b>	měřič tepla č.	<b>1137</b>	stav	<b>0</b>
7 WC <b>ano</b>	měřič tepla č.	<b>1161</b>	stav	<b>0</b>

Technický stav NBP: **dobrý a udržovaný**  
Zasklení oken **v pořádku, plastová okna**  
Nátěry oken,dveří **v pořádku, uživatelské opotřebení**  
Obklady stěn **koupelna, kuchyňka**  
Zvonky, dom.telefon **zvonek**  
Podlahy **koberce, dlažba**  
Osvětlení **ano**  
jiné

Teplo - druh vytápění **ÚT**

Komín **x**  
TUV **ano** druh TUV **centrální**

Nájemce uhradí nájemné z NBP včetně záloh na služby od: **středisko správy nemovitostí 465**

Bylo předáno klíčů: **vchod 1 NBP 2 další**  
CENTRA a.s.  
Vršovická 68 (101 38 Praha 10)  
tel.: 274 774 573, 724 219 396

Uživatel NBP \_\_\_\_\_

Správa domu \_\_\_\_\_

V Praze dne \_\_\_\_\_