

# SMLOUVA O POSKYTOVÁNÍ SLUŽEB

**Název zakázky: „Zajištění servisních služeb v administrativní budově OŘ Ostrava - ul. Muglinovská 1038/5, Ostrava“**

Smluvní strany:

**Správa železnic, státní organizace**

se sídlem: Dlážděná 1003/7, 110 00 Praha 1 - Nové Město

IČO: 70994234 DIČ: CZ70994234

zapsaná v obchodním rejstříku vedeném Městským soudem v Praze,

spisová značka A 48384

zastoupena: Ing. Jiří Macho, ředitel Oblastního ředitelství Ostrava na základě pověření č. 3146 ze dne 15. prosince 2021

Bankovní spojení: Česká národní banka

č. účtu: 14606011/0710

**Korespondenční adresa:**

Správa železnic, státní organizace, Oblastní ředitelství Ostrava, Muglinovská 1038/5, 702 00 Ostrava

**Korespondenční e-mail (vyjma faktur):**

[ePodatelnaOROVA@spravazeleznic.cz](mailto:ePodatelnaOROVA@spravazeleznic.cz)

**Korespondenční e-mail pro doručování faktur v elektronické podobě:**

[ePodatelnaCFU@spravazeleznic.cz](mailto:ePodatelnaCFU@spravazeleznic.cz)

(dále jen „Objednatel“)

číslo smlouvy: **E635-S-3256/2024**

a

**CLEANCAT s.r.o.**

se sídlem: Keramická 602/19, Hrušov, 711 00 Ostrava

IČO: 29453810 DIČ: CZ29453810

zapsaná v obchodním rejstříku vedeném Krajským soudem v Ostravě, spisová značka C 54594

bank. spojení: Komerční banka, a.s., č. účtu: 27-1157660247/0100

zastoupena: Roman Gebauer, jednatel

**Korespondenční adresa:**

CLEANCAT s.r.o., Keramická 602/19, Hrušov, 711 00 Ostrava

**Korespondenční e-mail: [info@cleancat.cz](mailto:info@cleancat.cz)**

(dále jen „Poskytovatel“)

číslo smlouvy: **01/07/2024**

dnešního dne uzavřely tuto smlouvu (dále jen „Smlouva“) v souladu s ust. § 1746 odst. 2 a násl. zákona č. 89/2012 Sb., občanský zákoník, ve znění pozdějších předpisů (dále jen „občanský zákoník“).

Tato smlouva je uzavřena na základě výsledků výběrového řízení veřejné zakázky s názvem „Zajištění servisních služeb v administrativní budově OŘ Ostrava - ul. Muglinovská 1038/5, Ostrava“ ev. č. veřejné zakázky zadavatele: 63524086/č.j. výzvy k podání nabídky 21370/2024-SŽ-OŘ OVA-NPI (dále jen „veřejná zakázka“). Jednotlivá ustanovení této Smlouvy tak budou vykládána v souladu se zadávacími podmínkami veřejné zakázky.

## 1 Definice některých pojmů

- 1.1 **Areál objektu** – přilehlé pozemky (zpevněné i nezpevněné) náležející k sídlu organizační jednotky zadavatele, Oblastní ředitelství Ostrava na adrese Muglinovská 1038/5, 702 00 Ostrava, jejichž rozsah je dán přílohou č. 1i této Smlouvy zejména pro účely zajištění Údržby zeleně a Zimní údržby.
- 1.2 **Den** – znamená kalendářní den, pokud není výslovně stanoveno jinak.
- 1.3 **Harmonogram úklidu (HGM)** - je písemným dokumentem sloužícím pro předání „Objektu“ nebo jeho části určeného pro služby Úklidu, ze kterého je zřejmá četnost (frekvence) úklidu, časový rozsah plnění (stanovené dny a hodiny), požadované činnosti v členění na jednotlivé úseky. Poskytovatel na základě Harmonogramu úklidu vykonává požadovanou Službu v souladu se Smlouvou. V upravené podobě následně HGM plní funkci pracovního výkazu, který slouží ke kontrole prováděných Úklidů a jejich vyúčtování.
- 1.4 **Kontaktní osoby** – znamená touto Smlouvou určené osoby Smluvních stran, které jsou uvedeny v čl. 8.2 této Smlouvy, přičemž kontaktní osobou na straně Poskytovatele musí být osoba odborného personálu na pozici Vedoucí prací (manažer kvality).
- 1.5 **Mimořádné služby** – služby nepravidelného charakteru prováděné v Objektu, případně v Areálu objektu na základě individuálního předchozího požadavku Objednatele v rozsahu, časových lhůtách a kvalitě sjednané v této Smlouvě.
- 1.6 **Objekt** – sídlo organizační jednotky zadavatele, Oblastní ředitelství Ostrava na adrese Muglinovská 1038/5, 702 00 Ostrava (objekt občanské vybavenosti – administrativní budova).
- 1.7 **Pracovníci – pracovníci**, prostřednictvím kterých Poskytovatel poskytuje Služby (včetně osob, které jsou ve vztahu k Poskytovateli v jiném než pracovněprávním vztahu, např. pracovníci poddodavatele aj.) bez ohledu na pracovněprávní či jiný smluvní vztahu k Poskytovateli, vč. pracovníků jeho poddodavatele.
- 1.8 **Smlouva** – znamená tuto smlouvu o poskytování služeb.
- 1.9 **Služba (Služby)** – veškeré činnosti a služby sjednané v této Smlouvě včetně Mimořádných služeb, Údržby zeleně a Zimní údržby ve vymezeném ročním období, a včetně dodávky hygienických, čistících a desinfekčních prostředků.
- 1.10 **Úklid** – úklidové služby poskytované v rozsahu a kvalitě sjednané v této Smlouvě.
- 1.11 **Údržba zeleně** – služby spojené s údržbou zeleně v Areálu objektu v rozsahu a kvalitě sjednané v této Smlouvě.
- 1.12 **Vedoucí prací (manažer kvality)** – osoba odpovědná za výsledek poskytovaných Služeb na straně Poskytovatele, kontrolující výsledek poskytování služeb a osoba přijímající potřebné kroky k udržení kvality poskytovaných služeb či jejímu zlepšení. Tato osoba musí být v rámci svých kompetencí k dispozici k jednání s Objednatelem a zajišťovat tak řádnou komunikaci, opatření k nápravě a součinnost.
- 1.13 **Zadávací dokumentace** – Výzva k podání nabídky v zadávacím řízení na realizaci Veřejné zakázky, včetně všech příloh, případně ve znění pozdějších vysvětlení.
- 1.14 **Zimní údržba** – služby spojené s úklidem sněhu a odstraněním náledí včetně posypového materiálu v Areálu objektu v rozsahu a kvalitě sjednané v této Smlouvě; posypový materiál dodává Objednatel.
- 1.15 **ZZVZ** – zákon č. 134/2016 Sb., o zadávání veřejných zakázek, ve znění pozdějších předpisů.

## **2 Předmět smlouvy a vyhrazená změna závazku**

- 2.1 Předmětem plnění je poskytování komplexních servisních služeb v Objektu a Areálu objektu na náklad a nebezpečí Poskytovatele v rozsahu specifikovaném v čl. 2.2 této Smlouvy.
- 2.2 Poskytovanými komplexními servisními službami se rozumí zejména tyto činnosti:
- 2.2.1 Pravidelné úklidy (vč. provádění dezinfekce):
- kancelářských prostor a zasedacích místností v Objektu;
  - sociálních zařízení v Objektu;
  - společných a technických prostor v Objektu;
  - garáží v Objektu;
  - apartmánů v Objektu;
  - dodávka hygienických, čistících a dezinfekčních prostředků a jejich pravidelné doplňování na místa určená Objednatelům;
- 2.2.2 Mimořádné služby za podmínek uvedených v čl. 2.7 této Smlouvy;
- 2.2.3 Provoz recepce (vrátnice) v Objektu:
- zajištění plynulého provozu vrátnice;
  - obsluha EZS;
  - obsluha EPS;
  - obsluha turniketů a elektronických branek;
  - vykonávání funkce dozoru výtahu;
  - spolupráce s Pracovníky vykonávající Úklidy, zejména při výdeji a půjčování klíčů;
  - sledování kamerami snímaných prostor kolem Objektu (obsluha nesmí umožnit sledování snímaného prostoru nepovolaným osobám);
  - provádění kontroly řádného uzavření všech oken a dveří v Objektu před opuštěním a uzamčením Objektu;
  - zamykání výtahu před uzavřením Objektu a jeho odemykání při otevření Objektu;
  - zajištění zhasnutí osvětlení v celém Objektu a zapnutí venkovního prosvětlení hlavního vstupu před opuštěním a uzamčením Objektu.
- 2.2.4 Údržba zeleně;
- 2.2.5 Zimní údržba;
- vše v souladu se Zadávací dokumentací, v rozsahu nabídky Poskytovatele a v souladu s touto Smlouvou (dále jen „Služby“).
- 2.3 Předmět smlouvy je blíže specifikován v příloze č. 1 této Smlouvy včetně kvality, rozsahu, četnosti a časového rozmezí dle závazného HGM na jednotlivé úseky, které jsou vymezeny v příloze č. 1i této Smlouvy. V případě dodávky hygienických, čistících a dezinfekčních prostředků potřebných pro poskytování Služby se Poskytovatel zavazuje dodávat tyto prostředky v kvalitě a technických či dalších parametrech daných v příloze č. 1i této Smlouvy; cena za tuto dodávku je součástí ceny za poskytování Služby.
- 2.4 Předmět díla musí být proveden v souladu s právními předpisy a interními předpisy Objednatelů uvedenými v této Smlouvě a zadávací dokumentaci k veřejné zakázce.
- 2.5 Objednatel umožňuje Poskytovateli přístup ke všem svým interním předpisům následujícím způsobem: <http://www.tudc.cz/> nebo <https://www.spravazeleznic.cz/> (v sekci „O nás“ -> „Vnitřní předpisy“ odkaz „Dokumenty a předpisy“).
- 2.6 Poskytovatel se za podmínek stanovených touto Smlouvou a příslušnými normami zavazuje k provedení Služby s odbornou péčí, řádně, v prvotřídní kvalitě, ve sjednané době a Objednatel se zavazuje za podmínek stanovených v této Smlouvě poskytnuté Služby převzít a zaplatit cenu.

- 2.7 Zahájení Mimořádných služeb bude předcházet cenová nabídka Poskytovatele, kterou se Poskytovatel zavazuje zaslat Objednateli k odsouhlasení prostředky elektronické komunikace v termínu nejpozději do 3 Dnů ode dne zaslání poptávky Objednatele, ve které Objednatel uvede věcný rozsah Mimořádné služby a případný požadovaný termín plnění. Odsouhlasení zasláné cenové nabídky Poskytovatele Objednatelem (elektronicky prostředky elektronické komunikace) je považováno za nahlášení požadavku, a bude podkladem pro započítání prací ve stanoveném termínu. V případě, že poptávka Objednatele neobsahuje požadovaný termín plnění, platí termíny plnění specifikované pod písm. a. - d. tohoto článku. V rámci tvorby cenové nabídky je Poskytovatel vázán zúčtovací hodinovou sazbou uvedenou v čl. 3.1 této Smlouvy. Smluvní strany berou podpisem této Smlouvy na vědomí, že předpokládaný měsíční rozsah Mimořádných služeb, uvedený v příloze č. 1 této Smlouvy, nemusí být naplněn.

Termín plnění pro účely Mimořádných služeb je následující:

- a. Mimořádné úklidy – do 3 hodin od nahlášení požadavku,
  - b. Mimořádné služby provozu vrátnice – do 24 hodin od nahlášení požadavku,
  - c. Mimořádné služby údržby zeleně – do 3 hodin od nahlášení požadavku,
  - d. Mimořádné služby zimní údržby – do 2 hodin od nahlášení požadavku,
- nebude-li Smluvními stranami dohodnuto jinak.

- 2.8 Objednatel si v souladu s ustanovením § 100 odst. 1 ZZVZ vyhrazuje změnu závazku ze smlouvy na veřejnou zakázku, a to za následujících podmínek realizovanou následujícím způsobem. Objednatel v příloze č. 1b -1c této Smlouvy určuje úplný rozsah míst plnění a základní parametry Úklidu, tj. způsob (typ) Úklidu a četnosti Úklidu.
- 2.9 Objednatel stanovuje, že počet a rozsah předaných vnitřních prostor v Objektu (dále jen „míst plnění“) uvedených v příloze č.1b – 1c této Smlouvy může být měněn (formou přidávání či odebrání). Na základě této změny bude vystaven nový HGM, o uvedené změně musí být Poskytovatel informován alespoň 14 Dní předem. Poskytovatel je povinen oznámit Objednateli do 3 Dnů od oznámení nového HGM, že vzal změny na vědomí.
- 2.10 Jednotlivé změny počtu a rozsahu míst plnění budou probíhat na základě provozních důvodů na straně Objednatele, mezi ně patří zejména nikoli však výlučně:
- a) změna nevyužívaných prostor v Objektu na kanceláře, příp. naopak;
  - b) opravy nebo rekonstrukce, kdy dojde k omezení rozsahu uklízených prostor;
  - c) změna vnějších podmínek jako je zvýšení prašnosti v důsledku zahájení stavby v blízkosti místa plnění;
  - d) ztráta místa plnění či práva ho užívat, ať už z důvodu ztráty vlastnictví či pronajmutí daného místa plnění třetí osobě.
- 2.11 Rozsah výše zmíněných změn nemůže oproti základnímu nastavení určeného v příloze č. 1b – 1c této Smlouvy klesnout pod 70 % tohoto rozsahu. Maximální rozsah vyhrazené změny je dán při předání veškerých míst plnění v plném rozsahu. Cílem uvedené vyhrazené změny je zajištění dostatečně dynamického způsobu poskytování služeb především s ohledem na nutnost zajistit kvalitní a flexibilní služby úklidu prostor zadavatele, jakožto i zohlednit specifické provozní potřeby zadavatele.
- 2.12 Poskytovatel je povinen plnit na základě nového HGM jakmile nabude účinnosti, na výše uvedené nemá vliv, zda učinil vůči Objednateli oznámení podle čl. 2.9 této Smlouvy.
- 2.13 Objednatel si vyhrazuje v souladu s ustanovením § 100 odst. 2 ZZVZ změnu Poskytovatele v průběhu plnění veřejné zakázky, dojde-li k předčasnému ukončení této Smlouvy v těchto případech:
- a) bude ukončena jednostranně Objednatelem nebo dohodou Smluvních stran v souladu s příslušnými ujednáními této Smlouvy;

b) bude ukončena ze strany Poskytovatele před uplynutím předpokládané doby trvání této Smlouvy;

c) bude ukončena Objednatelům odstoupením od smlouvy z důvodů dle § 223 odst. 2 ZZVZ.

Smluvní strany výslovně akceptují, že dle čl. 16.6 Výzvy k podání nabídky, která byla součástí Zadávací dokumentace, je Objednatel oprávněn přistoupit k nahrazení Poskytovatele způsobem a za podmínek dle čl. 16.6 Výzvy k podání nabídky. V takovém případě je Poskytovatel povinen poskytnout Objednateli a nově určenému poskytovateli veškerou součinnost nezbytnou pro další poskytování Služeb.

2.14 Změny nezahrnuté v rámci této vyhrazené změny mohou být uzavírány na základě dohody Smluvních stran, písemně uzavřenými dodatky k této Smlouvě.

### 3 Cena a platební podmínky

3.1 Ceny za řádné a včasné poskytování všech Služeb, které jsou předmětem této Smlouvy, jsou uvedeny v následujícím členění:

Pol.	Specifikace	Hodinová sazba (Kč bez DPH)	Hodinová sazba (Kč vč. DPH)	Cena /měs. (Kč bez DPH)	Cena /měs. (Kč vč. DPH)
1	Pravidelné úklidy dle odst. 2.2.1 této Smlouvy včetně ceny za provedení desinfekce	x	x	x	x
2	Mimořádné služby - úklid dle odst. 2.2.2 této Smlouvy (počítáno pro maximální rozsah 8 hodin/měsíc)*	x	x	x	x
3	Mimořádné služby - vrátnice dle odst. 2.2.2 této Smlouvy (počítáno pro maximální rozsah 4 hodin/měsíc)*	x	x	x	x
4	Provoz vrátnice – pravidelná služba dle odst. 2.2.3 této Smlouvy	x	x	x	x
5	Údržba zeleně dle odst. 2.2.4 této Smlouvy (maximální rozsah 5 hodina/vymezený měsíc 4-9)*	x	x	x	x
6	Údržba zeleně dle odst. 2.2.4 této Smlouvy (maximální rozsah 15 hodina/vymezený měsíc 10)*	x	x	x	x
7	Zimní údržba dle odst. 2.2.5 této Smlouvy (maximální rozsah 20 hodin/vymezený měsíc 1-2 a 12)*	x	x	x	x
8	Zimní údržba dle odst. 2.2.5 této Smlouvy (maximální rozsah 5 hodin/vymezený měsíc 3-4 a 11)*	x	x	x	x

*\*tato položka bude účtována jako součin hodinové sazby a počet oběma Smluvními stranami odsouhlasených hodin za provedení Služby*

3.2 Objednatel se zavazuje hradit Poskytovateli po dobu trvání této Smlouvy cenu za poskytování Služeb podle typu Služby, jednotlivých míst plnění a cen uvedených v cenové nabídce, která je přílohou č. 1b-1h této Smlouvy, není-li dále stanoveno jinak. Za místa plnění, ve kterých Poskytovatel neposkytl Službu, nenáleží Poskytovateli odměna. Tzn., že výše uvedené finanční měsíční objemy po celou dobu trvání této Smlouvy uvedené v čl. 3.1 této Smlouvy budou Objednatelům hrazeny za dále sjednaných podmínek v plné výši za předpokladu, že Poskytovatel poskytuje Službu

- řádně a v plném rozsahu, nebo za předpokladu, že nedojde k uplatnění režimu vyhrazené změny závazku sjednané v čl. 2.8 – 2.12 této Smlouvy.
- 3.3 Právo na zaplacení ceny za poskytování Služeb vzniká Poskytovateli řádným a včasným splněním jeho závazku, a současně na základě řádného předání a převzetí předmětu smlouvy Objednatel, a to měsíčně vždy k poslednímu dni měsíce, za který je poskytována Služba v rozsahu dle odst. 2.2.1-2.2.5 této Smlouvy na základě daňového dokladu. Podkladem pro fakturaci bude soupis provedených prací za rozhodné období.
  - 3.4 Faktura (daňový doklad) bude vystavena nejpozději do 10 dnů ode dne uvedeného v čl. 3.3 této Smlouvy.
  - 3.5 Za den uskutečnění zdanitelného plnění se v tomto případě považuje poslední den předmětného měsíce, za který je provedeno vyúčtování Služeb.
  - 3.6 Splatnost daňových dokladů (faktur) je 30 Dní ode dne doručení příslušného daňového dokladu Objednateli. V případě, že faktura nebude mít odpovídající náležitosti, je Objednatel oprávněn ve lhůtě splatnosti ji vrátit Poskytovateli s vytknutím nedostatků, aniž by se dostal do prodlení se splatností. Lhůta splatnosti počíná běžet znovu od okamžiku doručení opravené či doplněné faktury Objednateli.
  - 3.7 Daňové doklady, vč. všech příloh, budou zasílány následovně:
    - a) v digitální podobě na e-mailovou adresu [ePodatelnaCFU@spravazeleznic.cz](mailto:ePodatelnaCFU@spravazeleznic.cz) , nebo
    - b) v digitální podobě do datové schránky s identifikátorem Uccchjm, nebo
    - c) v listinné podobě na adresu Správa železnic, státní organizace, Centrální finanční úctárna Čechy, Náměstí Jana Pernera 217, 530 02 Pardubice, nebo
    - d) prostřednictvím kontaktního formuláře na webových stránkách Objednatel <https://www.spravazeleznic.cz/kontakty/podatelna>

Objednatel upřednostňuje příjem těchto daňových dokladů v digitální podobě ve formátu PDF/A, ISO 19005, min. verze PDF/A-2b, na výše uvedené emailové adrese. V případě, že je daňový doklad zasílán na výše uvedenou e-mailovou adresu, považuje se daňový doklad za doručený po obdržení notifikace doručení, která je automaticky odesílána odesílateli.

#### **4 Místo a doba plnění**

- 4.1 Smlouva se uzavírá na **dobu určitou do 30. 6. 2025.**
- 4.2 Poskytovatel je povinen poskytovat Služby dle této Smlouvy průběžně po celou dobu účinnosti této Smlouvy, tj. **od 1. 7. 2024** za předpokladu, že uveřejnění Smlouvy v registru smluv nenastane později (viz čl. 13.10 této Smlouvy).
- 4.3 Místem plnění je Objekt a Areál objektu, přičemž přesná specifikace místa plnění pro provádění Služeb je dána přílohou č. 1 této Smlouvy.
- 4.4 Podrobný časový a věcný rozsah poskytování Služeb je rovněž uveden v příloze č. 1 této Smlouvy.

#### **5 Poddodavatelé**

- 5.1 Na poskytování Služby se nebudou podílet poddodavatelé.

#### **6 Licenční podmínky**

- 6.1 Neobsazeno.

#### **7 Práva a povinnosti smluvních stran**

- 7.1 Poskytovatel se zavazuje:
  - 7.1.1 poskytovat Služby v souladu s podmínkami stanovenými touto Smlouvou, vč. jejích součástí a příloh, příslušnými právními předpisy a technickými či jinými normami, které se na poskytování Služeb vztahuje. Poskytovatel prohlašuje, že



- se seznámil s rozsahem a povahou Služeb, že jsou mu známy veškeré kvalitativní a jiné podmínky nutné k poskytování Služeb;
- 7.1.2 postupovat při poskytování Služeb řádně, včas a bezpečně, hospodárně, chránit zájmy Objednatele, které jsou nebo by mu mohly být známy;
- 7.1.3 kontinuálně zásobovat své Pracovníky veškerým spotřebním úklidovým materiálem a současně vybavit své Pracovníky pracovními a ochrannými pomůckami v souladu s platnými předpisy a identifikovanými riziky;
- 7.1.4 zajistit pro Objednatele v rámci poskytování Služeb kontinuálně dodávku hygienického materiálu včetně čistících a dezinfekčních prostředků na určená místa v Objektu v požadované kvalitě a rozsahu daném přílohou č. 1i této Smlouvy;
- 7.1.5 vybavit své Pracovníky jednotným stejnokrojem a viditelným označením obchodní firmy Poskytovatele (logo) v minimálním rozsahu uvedeném v příloze č. 1i této Smlouvy a zajistit jeho pravidelnou údržbu a důstojný vzhled;
- 7.1.6 dodržovat tzv. „barevný program“ uvedený v příloze č. 1i této Smlouvy;
- 7.1.7 nést odpovědnost za čistotu a pořádek v místě plnění při poskytování Služby, na vlastní náklady odstraňovat odpad, které je výsledkem jeho činnosti;
- 7.1.8 řídit se aktuálně platnými právními a ostatními předpisy k zajištění bezpečnosti a ochrany zdraví při práci (BOZP), požární ochrany (PO) a ochrany životního prostředí (ŽP). Za bezpečnost práce Pracovníků je zodpovědný Poskytovatel;
- 7.1.9 zajistit řádné proškolení BOZP, PO a ochrany ŽP Pracovníků a bude toto školení schopen na vyžádání Objednatele doložit;
- 7.1.10 být pojištěn pro případ odpovědnosti za škodu způsobenou při výkonu své podnikatelské činnosti kryjící zejména případné škody způsobené Objednateli či třetím osobám po celou dobu poskytování Služby dle této Smlouvy ve výši minimálně 4 000 000 Kč na každý škodní případ. Objednatel je oprávněn požadovat předložení dokladu v průběhu plnění této Smlouvy o platnosti požadovaného pojištění dle předchozí věty;
- 7.1.11 ke dni ukončení této Smlouvy předat Objednateli nazpět místo plnění včetně veškerých potřebných náležitostí souvisejících s poskytováním formou Předávacího protokolu oprávněné osobě Poskytovatele (předávací protokol bude potvrzen Kontaktními osobami obou Smluvních stran);
- 7.1.12 provádět Úklidy v požadovaném rozsahu, četnosti a časových termínech dle HGM, a to v pracovní dny v časovém rozmezí od 5:00 hodin do 17:00 hodin. Současně si Objednatel podmiňuje provádění Úklidu:  
a) podmínkou zákazu úklidu kancelářských prostor v době od 8:30 do 13:30 hod. (na ostatní prostory se tato omezení nevztahují), není-li v HGM uvedeno jinak, nebo nebude-li Smluvními stranami dohodnuto jinak;  
b) podmínkou provedení úklidu kancelářských prostor v pracovní dny v časovém rozmezí od 6:30 hodin do 7:15 hodin, a to pouze u kancelářských prostor: 1P07 sekretariát, 1P07.2 kancelář a 1P08 kancelář ředitele, nebude-li Smluvními stranami dohodnuto jinak.
- 7.1.13 při zahájení poskytování Úklidu a rovněž průběžně po celou dobu trvání této Smlouvy umístit na Objednatelem předem vymezená místa podrobné HGM a pracovní výkazy a knihu závad. Do pracovních výkazů provádí Poskytovatel pečlivě denní zápisy o poskytnuté Službě, Objednatel provádí záznam o jejich převzetí. Do tohoto výkazu provádí pracovník Poskytovatele průběžně bez zbytečných odkladů záznam o datu a hodině ukončení prací. Řádně vyplněné pracovní výkazy a kopie zápisů z knihy závad za daný měsíc slouží jako podklad pro fakturaci pravidelných Úklidů. Vzor pracovních výkazů je přílohou č. 1i této Smlouvy;
- 7.1.14 pokud sjednané Úklidy nemohou být Poskytovatelem z jakéhokoli důvodu provedeny dle závazného HGM, seznámit Kontaktní osoby Objednatele s touto skutečností osobně, písemně nebo elektronicky (e-mailem) před stanoveným termínem poskytování Úklidu, nejpozději však daný den do 8:00 hodin.

- Umožňuje-li to frekvence Úklidu, Poskytovatel zároveň stanoví náhradní termín plnění. Není-li to možné, poskytne přiměřenou slevu nebo náhradní plnění;
- 7.1.15 nebudou-li Úklidy provedeny dle závazného HGM a Poskytovatel neupozornil v daném termínu na změnu (má se za to, že Služby nebyly provedeny), Poskytovatel nemá právo fakturovat Úklidy; Objednatel je v takovém případě oprávněn uplatnit sankce dle čl. 9. této Smlouvy;
- 7.1.16 provádět Údržbu zeleně a Zimní údržbu v požadovaném rozsahu, četnosti a časových termínech dle této Smlouvy;
- 7.1.17 nést odpovědnost za stav používaných elektrických úklidových strojů a spotřebičů a dodržení provádění jejich pravidelných kontrol a revizí;
- 7.1.18 zodpovídat za údržbu prostor pro úschovu úklidového materiálu a zabezpečení tam uloženého materiálu proti odcizení, či způsobení škod;
- 7.1.19 zodpovídat za to, že žádný z jeho Pracovníků, kteří budou vykonávat Služby dle této Smlouvy, nebyl odsouzen pro žádný úmyslný trestný čin;
- 7.1.20 neprodleně ohlásit Objednateli jakékoliv zjištěné nedostatky, závady a škody na majetku Objednatele;
- 7.1.21 po provedení Služeb a před opuštěním Objektu zkontrolovat (a případně uvést do žádoucího stavu) uzavření vodovodních baterií, splachovačů WC, vypnutí tepelných a elektrických spotřebičů, a řádné uzavření oken a dveří Objektu;
- 7.1.22 dodržovat příslušná ustanovení zákona č. 541/2020 S., o odpadech, ve znění pozdějších předpisů, která se na něj v souvislosti s poskytováním Služeb dle této Smlouvy vztahují;
- 7.1.23 bude-li Objednateli jako původci odpadu uložena ze strany kontrolního orgánu pokuta za porušení povinností, ke kterým byl zavázán Poskytovatel, nést následnou odpovědnost formou regresu dle § 2917 zák. č. 89/2012 Sb., občanský zákoník, ve znění pozdějších předpisů;
- 7.1.24 třídit a shromažďovat odpady podle druhů a kategorií, a ukládat odpady pouze do určených sběrných nádob a v okolí těchto nádob udržovat pořádek;
- 7.1.25 dodržovat v Objektu a Areálu objektu bezpečnostní ustanovení pro práci:
- Pracovníci v rámci poskytování Služeb jsou zejména povinni:
    - vstupovat a zdržovat se pouze v prostorách Objektu stanovených touto Smlouvou;
    - chovat se tak, aby svým jednáním neohrozili bezpečnost ostatních osob zdržujících se v Objektu nebo Areálu objektu a nezpůsobily škody na majetku;
    - dodržovat všechna bezpečnostní značení, symboly a nápisy, usměrňující činnosti v Objektu nebo Areálu objektu.
  - Pracovníkům, při výkonu práce, která je předmětem této Smlouvy a při činnostech souvisejících s výkonem Služby (zákonné a fyziologické přestávky a jiná opuštění pracoviště, např. přenášení materiálu a odpadů z a na pracoviště apod.) je zejména zakázáno:
    - zasahovat do ostatních zařízení Objednatele,
    - nebo vstupovat do vyhrazených prostorů, resp. ochranných pásem těchto zařízení.
  - Vedoucí prací (manažer kvality) je ve smyslu ust. §101 odst. 3 zákona č. 262/2006 Sb., zákoník práce, ve znění pozdějších předpisů povinen, plní-li na jednom pracovišti úkoly Pracovníci dvou a více zaměstnavatelů, písemně informovat o rizicích a přijatých opatřeních k ochraně před jejich působením, která se týkají výkonu práce a určeného pracoviště Poskytovatele, a spolupracovat při zajišťování bezpečnosti a ochrany zdraví při práci pro všechny Pracovníky na pracovišti;
  - Poskytovatel je povinen bezodkladně informovat Kontaktní osoby Objednatele, určené touto Smlouvou, o všech mimořádnostech, ke kterým došlo z činnosti Poskytovatele na pracovištích Objednatele, tj. o veškerých újmách (škodách) na zdraví osob Poskytovatele a jiných osob



- (zaměstnanců Objednatele, cizích subjektů aj.), o újmách (škodách) na jejich majetku nebo životním prostředí;
- e. Poskytovatel odpovídá za bezpečnost a ochranu zdraví Pracovníků. Současně je Poskytovatel povinen prokazatelně informovat Objednatele o rizicích práce vzniklých při jeho činnosti;
  - f. Vedoucí prací (manažer kvality) je povinen se pravidelně vyskytovat v Objektu, a to zejména za účelem kontroly kvality poskytovaných Služeb a jejich koordinace;
  - g. Poskytovatel je povinen prokazatelně seznámit všechny Pracovníky s ustanoveními této části smlouvy zahájením poskytování Služeb.
- 7.1.26 Poskytovatel je povinen předat Objednateli přesný harmonogram činnosti, resp. přesný rozpis dnů pro měsíc říjen a duben příslušného roku, ve kterých Poskytovatel zajistí „umývání oken“ v rozsahu specifikovaném přílohou č. 1i této Smlouvy (kategorie typu úklidu: typ E) tak, aby Poskytovatel byl schopen zajistit příslušnou součinnost pro plnění této části Služby, a to v následujících termínech:
- pro měsíc říjen 2024 nejpozději do 15. 9. 2024
  - pro měsíc duben 2025 nejpozději do 15. 3. 2025

## 7.2 Objednatel se zavazuje:

- 7.2.1 k předání místa plnění včetně veškerých potřebných náležitostí souvisejících s poskytováním Služeb formou Předávacího protokolu Kontaktní osobě Poskytovatele (předávací protokol bude potvrzen Kontaktními osobami obou Smluvních stran);
- 7.2.2 k předání seznamu bezpečnostních rizik před zahájením poskytování Služby;
- 7.2.3 umožnit vstup do Objektu a Areálu objektu Pracovníkům;
- 7.2.4 nejpozději v den účinnosti této Smlouvy sjednat k předmětným prostorám v Objektu a Areálu objektu způsob předávání klíčů potřebných pro poskytování Služeb. Současně se Objednatel zavazuje ve stejné lhůtě poskytnout Poskytovateli při předání místa plnění provozní dokumentaci pro zajištění poskytování Služby, seznámit zástupce Poskytovatele se zvláštními bezpečnostními opatřeními, interními pokyny, protipožárními opatřeními a zvláštními předpisy platnými v Objektu a Areálu Objektu, na jejichž dodržování Poskytovatelem Objednatel trvá. O tomto seznámení bude pořízen zápis, jenž bude podepsán k tomu určenými Kontaktními osobami Smluvních stran;
- 7.2.5 umožnit Poskytovateli, k zabezpečení podmínek pro výkon činnosti dle této Smlouvy, možnost bezúplatného používání úklidových místností a sociálního zázemí pro Pracovníky (tj. WC, umyvadlo, sprcha) poskytující Služby dle této Smlouvy. Prostor pro tento účel určí Objednatel Poskytovateli nejpozději k termínu zahájení plnění, tj. nejpozději ke dni účinnosti této Smlouvy. Zbývající zázemí, tj. šatna s přílehlou chodbou bude v případě zájmu Poskytovatele předána Poskytovateli do užívání na základě nájemní smlouvy. Služby spojené s poskytováním Služeb (elektrická energie, vodné, stočné aj.) je Poskytovatel oprávněn čerpat v Objektu na náklady Objednatele;
- 7.2.6 předat Poskytovateli nejpozději ke dni účinnosti této Smlouvy seznam a kontakty odpovědných pracovníků (zástupců) Objednatele oprávněných kontrolovat plnění dle této Smlouvy a v případě jakékoliv změny prokazatelným způsobem a bez zbytečného odkladu informovat o těchto změnách Poskytovatele. Objednatel je oprávněn kdykoli kontrolovat provádění Služeb a následně postupovat způsobem uvedeným v čl. 9 této Smlouvy;
- 7.2.7 určit a zajistit v Objektu volně přístupná místa za účelem instalace vývěsek, na kterých budou umístěny HGM daného úseku a pracovní výkazy sloužící k průběžným záznamům Pracovníků Poskytovatele o provedených Službách;

- 7.2.8 určit místo pro umístění reklamační knihy (knihy závad), která bude sloužit k záznamům Objednatele o zjištěných vadách či nedostatcích v plnění poskytovaných Služeb;
- 7.2.9 určit a zajistit v Objektu zásobníky určené pro doplnění dodávek hygienických, čistících a dezinfekčních prostředků Poskytovatelem.
- 7.3 V případě změny v označení Smluvních stran, změn Kontaktních osob vyjma Vedoucího prací (manažer kvality), statutárních orgánů a dalších údajů uvedených v části „Smluvní strany“, se nepoužije ustanovení článku 13.7 této Smlouvy. Ke změně těchto údajů postačuje oznámení druhé Smluvní straně ve formě datové zprávy nebo prokazatelnou e-mailovou zprávou doručenou na korespondenční e-mail uvedený v této Smlouvě (viz záhlaví této Smlouvy). K tomuto dopisu musí být přiložena listina, dokládající oznamovanou změnu údajů. Ustanovení tohoto článku se použije i v případě změny právní formy některé ze Smluvních stran, zániku Smluvní strany s likvidací nebo bez likvidace, kdy práva a povinnosti podle obecně závazných právních předpisů přechází na právního nástupce Smluvní strany. Ustanovení tohoto článku neplatí pro změny bankovního spojení Poskytovatele, které může být měněno pouze formou dodatku. Změna bankovního spojení musí být Poskytovatelem oznámena vždy s předstihem tak, aby mezi Smluvními stranami mohl být včas uzavřen příslušný dodatek k této Smlouvě. Oznámení o změně bankovního spojení je třeba zaslat ve formě žádosti na provedení změny nebo doplnění bankovního spojení prostřednictvím datové schránky Poskytovatele do datové schránky Objednatele.
- 7.4 Změna osoby Vedoucího prací (manažer kvality) je možná po souhlasu Objednatele a za splnění následujících předpokladů:
- nový Vedoucí prací (manažer kvality) bude splňovat kvalifikaci uvedenou v zadávacím řízení a zkušenosti prokázané Poskytovatelem v zadávacím řízení;
  - změna neohrozí kvalitu poskytovaných Služeb;
  - změna bude písemně odsouhlasena Objednatelem.
- 7.5 Schválení změny dle čl. 7.4 této Smlouvy provede Objednatel oznámením o schválení prostředky elektronické komunikace na korespondenční e-mail uvedený v této Smlouvě (viz záhlaví této Smlouvy) bez nutnosti postupovat dle ustanovení článku 13.7 této Smlouvy.

## **8 Další ujednání**

- 8.1 Poskytovatel prohlašuje, že je způsobilý k řádnému a včasnému poskytování Služeb a že disponuje takovými kapacitami (technickými včetně lidských zdrojů) a odbornými znalostmi, které jsou třeba.
- 8.2 Kontaktními osobami Smluvních stran jsou:
- 8.2.1 za Objednatele:  
x, tel. +x, mob. +x, email: x  
Mgr. x, tel. + x, mob. + x, email: x
- 8.2.2 za Poskytovatele:  
Vedoucí prací (manažer kvality):  
x, tel.: +x, mob.: +x, email: x
- Vedoucí kanceláře obchodního ředitele (smluvní záležitosti)  
x, tel.: +x, mob.: +x, email: x
- 8.3 Smluvní strany berou na vědomí, že tato Smlouva podléhá uveřejnění v registru smluv podle zákona č. 340/2015 Sb., o zvláštních podmínkách účinnosti některých smluv, uveřejňování těchto smluv a o registru smluv, ve znění pozdějších předpisů (dále jen „ZRS“), a současně souhlasí se zveřejněním údajů o identifikaci Smluvních stran, předmětu Smlouvy, jeho ceně či hodnotě a datu uzavření této Smlouvy.

- 8.4 Zaslání Smlouvy správci registru smluv k uveřejnění v registru smluv zajišťuje Objednatel. Nebude-li tato Smlouva zaslána k uveřejnění a/nebo uveřejněna prostřednictvím registru smluv, není žádná ze Smluvních stran oprávněna požadovat po druhé Smluvní straně náhradu škody ani jiné újmy, která by jí v této souvislosti vznikla nebo vzniknout mohla.
- 8.5 Smluvní strany výslovně prohlašují, že údaje a další skutečnosti uvedené v této Smlouvě, vyjma částí označených ve smyslu následujícího odstavce této Smlouvy, nepovažují za obchodní tajemství ve smyslu ustanovení § 504 Občanského zákoníku (dále jen „obchodní tajemství“), a že se nejedná ani o informace, které nemohou být v registru smluv uveřejněny na základě ustanovení § 3 odst. 1 ZRS.
- 8.6 Jestliže Smluvní strana označí za své obchodní tajemství část obsahu Smlouvy, která v důsledku toho bude pro účely uveřejnění Smlouvy v registru smluv znečitelněna, nese tato Smluvní strana odpovědnost, pokud by Smlouva v důsledku takového označení byla uveřejněna způsobem odporujícím ZRS, a to bez ohledu na to, která ze stran Smlouvu v registru smluv uveřejnila. S částmi Smlouvy, které druhá Smluvní strana neoznačí za své obchodní tajemství před uzavřením této Smlouvy, nebude Objednatel jako s obchodním tajemstvím nakládat a ani odpovídat za případnou škodu či jinou újmu takovým postupem vzniklou. Označením obchodního tajemství ve smyslu předchozí věty se rozumí doručení písemného oznámení druhé Smluvní strany Objednateli obsahujícího přesnou identifikaci dotčených částí Smlouvy včetně odůvodnění, proč jsou za obchodní tajemství považovány. Druhá Smluvní strana je povinna výslovně uvést, že informace, které označila jako své obchodní tajemství, naplňují současně všechny definiční znaky obchodního tajemství, tak jak je vymezeno v ustanovení § 504 občanského zákoníku, a zavazuje se neprodleně písemně sdělit Objednateli skutečnost, že takto označené informace přestaly naplňovat znaky obchodního tajemství.
- 8.7 Osoby uzavírající tuto Smlouvu za Smluvní strany souhlasí s uveřejněním svých osobních údajů, které jsou uvedeny v této Smlouvě, spolu se Smlouvou v registru smluv. Tento souhlas je udělen na dobu neurčitou.
- 8.8 V případě poskytnutí osobních údajů v rámci plnění Smluvního vztahu se Poskytovatel zavazuje přijmout vhodná technická a organizační opatření podle Nařízení Evropského parlamentu a Rady (EU) 2016/679 ze dne 27. dubna 2016 o ochraně fyzických osob v souvislosti se zpracováním osobních údajů, které se na něj jako na Poskytovatele vztahují a plnění těchto povinností na vyžádání doložit Objednateli.
- 8.9 Compliance doložka a etické zásady  
Smluvní strany stvrzují, že při uzavírání této Smlouvy jednaly a postupovaly čestně a transparentně a zavazují se tak jednat i při plnění této Smlouvy a veškerých činnostech s ní souvisejících. Každá ze smluvních stran se zavazuje jednat v souladu se zásadami, hodnotami a cíli compliance programů a etických hodnot druhé smluvní strany, pakliže těmito dokumenty dotčené smluvní strany disponují, a jsou uveřejněny na webových stránkách smluvních stran (společnosti). Správa železnic, státní organizace, má výše uvedené dokumenty k dispozici na webových stránkách: <https://www.spravazeleznic.cz/o-nas/nazadouci-jednani-a-boj-s-korupci>

## **9 Reklamacce, sankce**

- 9.1 Zjištěné nedostatky budou odpovědným pracovníkem Objednatele (viz odst. 7.2.6 této Smlouvy) zaznamenány zápisem do „Knihy průběhu služby a denních hlášení“. Vždy však bude uveden: čas a datum zápisu, popis nedostatku, podpis oprávněné osoby Objednatele.
- 9.2 Na zjištěné nedostatky bude Poskytovatel písemně reagovat nejpozději do 3 Dnů od notifikace, a okamžitě zajistí nápravu.
- 9.3 V případě neodstranění reklamovaného nedostatku do 24 hodin od jeho uplatnění, nebo v případě, že Poskytovatel písemně nezareaguje ve stanovené lhůtě, uhradí Poskytovatel Objednateli smluvní pokutu dle čl. 9.4, písm. b) této Smlouvy.
- 9.4 Smluvní strany si sjednávají pro případ porušení některé jednotlivé povinnosti tyto smluvní pokuty:

- a) v případě prokázaného porušení povinnosti provést Služby ve sjednané době je Objednatel oprávněn účtovat smluvní pokutu ve výši 2 500 Kč za každý i započatý den prodlení Poskytovatele;
  - b) v případě neodstranění reklamovaného nedostatku dle čl. 9.3 této Smlouvy je Objednatel oprávněn účtovat smluvní pokutu ve výši 2 500,- Kč za každý i započatý den prodlení Poskytovatele;
  - c) v případě nezajištění povinnosti uvedené v odst. 7.1.4 této Smlouvy je Objednatel oprávněn účtovat smluvní pokutu ve výši 3 000,- Kč za každý jednotlivý případ porušení povinnosti;
  - d) v případě prokázaného porušení smluvních povinností výše nejmenovaných je Objednatel oprávněn účtovat smluvní pokutu ve výši 2 000,- Kč za každý jednotlivý případ porušení povinnosti, není-li dále stanoveno jinak.
  - e) v případě nedodržení povinnosti uvedené v odst. 7.1.5 této Smlouvy je Objednatel oprávněn účtovat smluvní pokutu ve výši 1 000,- Kč za každý jednotlivý případ porušení povinnosti v daném dni (tzn., pokud např. druhý den bude totožné porušení povinnosti u stejné osoby, je Objednatel oprávněn vypsát novou smluvní pokutu za nedodržení povinnosti); pro účely uplatnění této sankce postačí, aby nedodržení povinnosti se týkalo jakékoliv chybějící či poškozené části stejnokroje uvedené v příloze č. 1i této Smlouvy.
- 9.5 Další případy zajištění závazků smluvní pokutou jsou uvedeny v čl. 10 této Smlouvy a v čl. 20. Obchodních podmínek.
- 9.6 Poskytovatel se zavazuje uhradit Objednateli škodu, jež mu byla způsobena v důsledku vadného plnění ze strany Poskytovatele. Odstraněním vady není dotčeno právo Objednatele na náhradu škody, včetně ušlého zisku. Při posuzování odpovědnosti za škodu a jejich náhrad bude postupováno podle příslušných ustanovení občanského zákoníku.
- 9.7 Smluvní strany se dohodly, že je Objednatel oprávněn započítat smluvní pokuty proti platbám za plnění Poskytovatele. Smluvní pokuty lze kumulovat.
- 9.8 Smluvní pokuta je splatná do 10 Dní od jejího vyúčtování. Zaplacením smluvní pokuty není dotčeno právo Objednatele na náhradu škody. Smluvní pokuta se na náhradu škody nezapočítává.
- 9.9 Povinnost, jejíž splnění bylo zajištěno smluvní pokutou, je Poskytovatel zavázán splnit i po zaplacení smluvní pokuty.
- 9.10 V případě prodlení Objednatele s úhradou ceny delším 15 Dní vzniká Poskytovateli právo požadovat zaplacení úroku z prodlení ve výši stanovené obecně závaznými právními předpisy.

## **10 Odpovědné zadávání**

- 10.1 Objednatel je povinen při vytváření zadávacích podmínek, včetně pravidel pro hodnocení nabídek, a výběru dodavatele, veřejné zakázky, na základě které byla uzavřena tato Smlouva dodržovat zásady sociálně odpovědného zadávání, environmentálně odpovědného zadávání a inovací, jak jsou definovány v § 28 odst. 1 písm. p) až r) ZZVZ (dále jen „odpovědné zadávání“ nebo „OVZ“). Poskytovatel bere podpisem této Smlouvy výslovně na vědomí tuto povinnost Objednatele, jakož i veškeré s tím související požadavky na Poskytovatele v daném ohledu kladené, které jsou jako jednotlivé prvky odpovědného zadávání uvedeny v následujících ustanovení tohoto článku Smlouvy.
- 10.2 Objednatel požaduje, aby Poskytovatel při poskytování Služeb zajistil:

### **Povinnost třídit odpad v prostorách Objednatele**

- 10.2.1 Objednatel má ve svých prostorách zaveden systém nakládání s odpadem a provádí jeho třídění. Veškeré osoby podílející se na straně Poskytovatele na

plnění této Smlouvy, jsou povinni v prostorách Objednatele, kde je zaveden systém nakládání s odpadem a provádí se jeho třídění, třídít odpad v rozsahu stanoveném Objednatelem pro daný prostor.

- 10.2.2 Objednatel je oprávněn provádět kontrolu dodržování povinnosti třídění odpadu a osob podílejících se na straně Poskytovatele na plnění této Smlouvy.
- 10.2.3 Poskytovatel se zavazuje uhradit smluvní pokutu ve výši 10 000 Kč za každý prokázaný případ nesplnění povinnosti třídít v jeho prostorách odpad ze strany osob podílejících se na straně Poskytovatele na plnění této smlouvy. Jednotlivým případem se rozumí každé jednání uskutečněné ve stejný den bez ohledu na množství roztříděného odpadu.
- 10.2.4 V případě dlouhodobého a závažného porušování povinností Poskytovatele v oblasti OVZ je Objednatel oprávněn od této Smlouvy odstoupit. Dlouhodobým a závažným porušováním této Smlouvy se rozumí porušení povinnosti Poskytovatele třídít odpad v požadovaném rozsahu v alespoň pěti prokázaných případech. Odstoupení od Smlouvy z jiných důvodů a nárok na zaplacení smluvní pokuty tím nejsou nijak dotčeny.
- 10.2.5 Náklady na odstranění a odvoz odpadů vzniklých v souvislosti s Poskytováním Služeb v prostorách Objednatele zahrnující shromažďovací prostředky na tříděný, případně směsný odpad nese Objednatel. Poskytovatel je oprávněn tyto prostředky pro svou činnost použít, a to po dohodě s kontaktní osobou Objednatele pro plnění služeb.

#### **Povinnost odebírat obalové materiály**

- 10.2.6 Poskytovatel se při plnění této Smlouvy zavazuje veškeré použité obaly zboží dodaného Objednateli zpětně odebírat, a třídít nejméně v následující podobě: papír, plasty, sklo.
- 10.2.7 Poskytovatel prohlašuje, že ve své organizaci má zaveden systém zpětného odběru použitých obalů a jejich následného třídění. Pakliže takový systém zpětného odběru použitých obalů a jejich následného třídění dosud nemá, zavazuje se jej nejpozději s účinností této Smlouvy závazně zavést.
- 10.2.8 Poskytovatel se zavazuje na vyžádání Objednatele předložit interní dokumenty, jimiž zavedl ve své organizaci systém zpětného odběru obalů a jejich následného třídění, a to ve lhůtě 5 pracovních dnů ode dne doručení písemné žádosti Objednatele. Nesplní-li Poskytovatel tuto povinnost, uhradí Objednateli smluvní pokutu ve výši 10.000 Kč za každý, byť i započatý den, po který bude od takové výzvy v prodlení.
- 10.2.9 Poskytovatel se dále zavazuje uhradit smluvní pokutu ve výši 10.000 Kč za každý prokázaný případ, kdy v rámci poskytování plnění dle této Smlouvy nepřevzme od Objednatele použité obaly a/nebo neprovede v rozporu se svými povinnostmi po jejich převzetí jejich třídění.
- 10.2.10 V případě dlouhodobého a závažného porušování povinností Poskytovatele v oblasti OVZ je Objednatel oprávněn od této Smlouvy odstoupit. Dlouhodobým a závažným porušováním této smlouvy se rozumí porušení povinnosti Poskytovatele předložit interní dokumenty upravující pro potřeby jeho organizace systém zpětného odběru použitých obalů a třídění po dobu delší než 30 dnů a/nebo porušení povinnosti převzít od Objednatele použité obaly a/nebo je třídít alespoň v pěti prokázaných případech. Odstoupení od smlouvy z jiných důvodů a nárok na zaplacení smluvní pokuty tím nejsou nijak dotčeny.
- 10.2.11 Ustanovení odst. 10.2.6 – 10.2.10 této Smlouvy však nebude vyžadováno v případech, kdy Poskytovatel provádí přímou dodávku hygienických, čistících a dezinfekčních prostředků (dále jen „komodity“) formou pravidelného doplňování chybějících komodit do zásobníků k tomu určených a instalovaných

Objednatelem. V takovém případě berou Smluvní strany ne vědomí, že obalové materiály nejsou v dispozici Objednatele, původcem obalových materiálů zůstává i nadále Poskytovatel. V takovém případě je Poskytovatel povinen postupovat v souladu s odst. 10.2.1 - 10.2.5 této Smlouvy.

10.3 Objednatel požaduje, aby Poskytovatel při poskytování Služeb zajistil:

**Povinnosti používat certifikované čisticí prostředky – čisticí prostředky dodávané Objednateli**

- 10.3.1 Poskytovatel se zavazuje dodávat čisticí prostředky na mytí nádobí, které splňují parametry na udělení značky „Ekoznačka EU“, „Ekologicky šetrný výrobek“, „Ekologicky šetrný výrobek“, Modrý anděl“, „Severská labuť“ nebo rovnocenné značky (dále jen „certifikované zboží“).
- 10.3.2 Poskytovatel se zavazuje, bez ohledu na skutečnost, bude-li jich jedna nebo více, umožnit Objednateli provedení kontroly, zda dodávané zboží splňuje požadavky na certifikované zboží. Objednatel se při kontrole zaměří především na soulad označení dodaného zboží s některou z certifikací „Ekoznačka EU“, „Ekologicky šetrný výrobek“, „Ekologicky šetrný výrobek“, Modrý anděl“, „Severská labuť“ nebo jiným rovnocenným certifikátem. Požadavek lze rovněž splnit prostřednictvím předložení technické dokumentace výrobce zboží, ze které bude vyplývat splnění požadavků Objednatele na certifikované zboží.
- 10.3.3 Nebude-li dodané zboží splňovat požadavky na certifikované zboží, Objednatel jej neakceptuje. Bez zbytečného odkladu po dodání nevyhovujícího plnění vyzve Objednatel Poskytovatele, aby na vlastní náklady již expedovanou dodávku z místa plnění v celém rozsahu odebral a poskytl novou (řádnou). Lhůta k plnění ujednaná mezi Objednatelem a Poskytovatelem se do doby poskytnutí řádného plnění neprodlužuje. Uplynula-li do bezvadného dodání marně, odpovídá Poskytovatel za prodlení a zavazuje se uhradit tomu odpovídající dále v textu následujících ustanovení identifikované sankce. Byla-li již Poskytovatelem vystavena faktura, platí, že lhůta její splatnosti počne běžet až od řádného dodání.
- 10.3.4 Existují-li na straně Objednatele i přes předložení certifikátu či technické specifikace dodaného zboží oprávněné pochybnosti o tom, že dodané zboží nespĺňuje požadavky na certifikované zboží, je Objednatel oprávněn nechat provést posouzení splnění požadavků na certifikované zboží na základě jejich chemického rozboru. Za tím účelem se může obrátit zejména na soudního znalce z oboru chemie zapsaného v seznamu Ministerstva spravedlnosti, výzkumný ústav či veřejnou vysokou školu provádějící výuku v chemických oborech. V případech, kdy splnění požadavků na certifikované zboží není deklarováno „Ekoznačkou EU“ či certifikací „Ekologicky šetrný výrobek“, Modrý anděl“, „Severská labuť“ přímo na obale či certifikátu, hradí náklady takového posouzení Poskytovatel.
- 10.3.5 Prokáže-li se na základě provedeného posouzení, že dodané zboží požadavky na certifikované zboží nespĺňuje, hradí náklady na provedení takového posouzení Poskytovatel. Smluvní strany se dohodly, že Objednatel má právo započíst pohledávku na úhradu nákladů dle předchozí věty proti pohledávkám Poskytovatele vzniklých na základě této Smlouvy, i v případě, že tyto pohledávky nejsou ještě splatné.
- 10.3.6 Prokáže-li se na základě provedeného posouzení, že Poskytovatelem dodané zboží požadavky na certifikované zboží splňuje, nese náklady Objednatel (s výjimkou posouzení, kdy certifikované zboží není deklarováno „Ekoznačkou EU“ či certifikací „Ekologicky šetrný výrobek“, Modrý anděl“, „Severská labuť“ přímo na obale či certifikátu) a současně platí, že Poskytovatel se nedostal do prodlení s plněním.



- 10.3.7 Prokáže-li se zpětně, že Objednatel spotřeboval určitou část zboží dodaného Poskytovatelem, které neodpovídalo požadavkům na certifikované zboží, bude postupováno následovně. Strany si vzájemně navrátí zbývající plnění, a to tím způsobem, že Objednatel předá Poskytovateli nespotřebovanou (zbývající) část vadného zboží, a Poskytovatel poskytne slevu z ceny Služby odpovídající množství vráceného vadného zboží. Objednatel okamžikem prokázání, že spotřeboval část zboží nesplňující požadavky na certifikované zboží, vniká nárok na slevu z ceny tohoto spotřebovaného zboží ve výši 40 % ceny tohoto zboží. Dobropis vystaví Poskytovatel do 15 dnů ode dne obdržení písemné výzvy Objednatele s vyčíslením a uplatněním slevy, a ve stejné lhůtě uhradí na účet Objednatele uvedený v písemné výzvě částku odpovídající uplatněné slevě z ceny Služby.
- 10.3.8 Poskytovatel se zavazuje uhradit smluvní pokutu ve výši 10 000 Kč za každý jednotlivý případ dodaného zboží (bez ohledu na to, jaké množství zboží bylo dodáno), které nebylo dodáno řádně, tedy bez certifikace zboží. Smluvní strany se dohodly, že Objednatel má právo započíst pohledávku na úhradu smluvní pokuty dle předchozí věty proti pohledávkám Poskytovatele vzniklých na základě této Smlouvy, i v případě, že tyto pohledávky nejsou ještě splatné.
- 10.3.9 V případě dlouhodobého a závažného porušování povinností Poskytovatele v oblasti OVZ je Objednatel oprávněn od této Smlouvy odstoupit. Dlouhodobým a závažným porušováním této Smlouvy se rozumí dodání zboží, které neodpovídá požadavkům na certifikované zboží, alespoň ve třech případech po dobu jejího trvání. Odstoupení od Smlouvy z jiných důvodů a nárok na zaplacení smluvní pokuty tím nejsou nijak dotčeny.

#### **Povinnosti používat certifikované čisticí prostředky – čisticí prostředky používané k úklidu Poskytovatelem**

- 10.3.10 Poskytovatel je povinen při poskytování služeb dle této Smlouvy používat čisticí prostředky na mytí podlah, oken/skel, na utírání prachu a na dezinfekci sociálních zařízení, spotřební materiál (WC papír a papírové ručníky) a mýdla splňující kritéria pro získání „Ekoznačky EU“ (dále jen „certifikace čisticích prostředků“). Splnění certifikace čisticích prostředků lze prokázat i certifikací „Ekologicky šetrný výrobek“, „Modrý anděl“, „Severská labuť“ nebo jiným způsobem, ze kterého bude splnění kritérií pro získání „Ekoznačka EU“ vyplývat.
- 10.3.11 Poskytovatel se zavazuje v rámci poskytování Služeb úklidu dle této Smlouvy umožnit Objednateli provedení kontroly označení čisticích prostředků, které používají jeho Pracovníci k úklidu v prostorách Objednatele, a to v původním obalu tohoto zboží. Objednatel se při kontrole zaměří především na soulad označení používaného čisticího prostředku s požadovanou certifikací čisticích prostředků. Nebude-li toto vizuálně zřejmé přímo z obalu čisticích prostředků, je Poskytovatel povinen prokázat certifikaci čisticích prostředků jinak, např. předložením kopie příslušného certifikátu.
- 10.3.12 Nebudou-li používané čisticí prostředky splňovat požadovanou certifikaci čisticích prostředků, Objednatel nebude považovat Služby úklidu za řádně provedené. Bez zbytečného odkladu po zjištění této skutečnosti vyzve Objednatel Poskytovatele, aby na vlastní náklady čisticí prostředky nesplňující certifikaci čisticích prostředků z prostor Objednatele okamžitě odstranil a dodal svým zaměstnancům nebo osobám v obdobném postavení čisticí prostředky splňující certifikaci čisticích prostředků. V případě, že tak Poskytovatel neučiní, může Objednatel rovněž dodat tyto prostředky na náklady Poskytovatele.
- 10.3.13 Vzbudí-li kontrola Poskytovatelem používaných čisticích prostředků oprávněné pochybnosti Objednatele o tom, že čisticí prostředky nesplňují certifikaci čisticích prostředků, je Objednatel oprávněn nechat provést posouzení splnění

certifikace čisticích prostředků na základě jejich chemického rozboru. Za tím účelem se může obrátit zejména na soudního znalce z oboru chemie zapsaného v seznamu Ministerstva spravedlnosti, výzkumný ústav či veřejnou vysokou školu provádějící výuku v chemických oborech. V případech, kdy certifikace čisticích prostředků není deklarovaná „Ekoznačkou EU“ či certifikací „Ekologicky šetrný výrobek“, „Modrý anděl“, „Severská labuť“ přímo na obale či certifikátu, hradí náklady takového posouzení Poskytovatel.

- 10.3.14 Prokáže-li se na základě provedeného posouzení dle předchozího odstavce, že čisticí prostředek používaný k úklidu požadovanou certifikaci čisticích prostředků nesplňuje, uhradí náklady na provedení chemického rozboru vždy Poskytovatel. Smluvní strany se dohodly, že Objednatel má právo započíst pohledávku na úhradu nákladů dle předchozí věty proti pohledávkám Poskytovatele vzniklých na základě této Smlouvy, i v případě, že tyto pohledávky nejsou ještě splatné.
- 10.3.15 Prokáže-li se na základě provedeného posouzení, že Poskytovatelem používané čisticí prostředky požadovanou certifikaci čisticích prostředků splňují, nese náklady Objednatel (s výjimkou posouzení, kdy certifikace čisticích prostředků není deklarovaná „Ekoznačkou EU“ či certifikací „Ekologicky šetrný výrobek“, „Modrý anděl“, „Severská labuť“ přímo na obale či certifikátu) a současně platí, že Poskytovatel se nedostal do prodlení s plněním.
- 10.3.16 Prokáže-li se zpětně, že Poskytovatel používal k úklidu v prostorách Objednatele čisticí prostředky, které neodpovídaly certifikaci čisticích prostředků, zavazuje se Poskytovatel uhradit smluvní pokutu ve výši 10.000 Kč za každý i započatý den, kdy byly takové čisticí prostředky při úklidu prokazatelně používány. Smluvní strany se dohodly, že Objednatel má právo započíst pohledávku na úhradu smluvní pokuty dle předchozí věty proti pohledávkám Poskytovatele vzniklých na základě této Smlouvy, i v případě, že tyto pohledávky nejsou ještě splatné.
- 10.3.17 V případě dlouhodobého a závažného porušování povinností Poskytovatele v oblasti OVZ je Objednatel oprávněn od této Smlouvy odstoupit. Dlouhodobým a závažným porušováním této Smlouvy se rozumí poskytování úklidových služeb za pomoci čisticích prostředků, které neodpovídají požadované technické specifikaci, alespoň ve třech případech po dobu jejího trvání. Odstoupení od Smlouvy z jiných důvodů a nárok na zaplacení smluvní pokuty tím nejsou nijak dotčeny.

10.4 Objednatel požaduje, aby Poskytovatel při poskytování Služeb zajistil:

**Povinnost minimalizace používaných obalů a používání koncentrovaných výrobků**

- 10.4.1 Poskytovatel se v rámci poskytování plnění zavazuje za účelem snížení množství obalů používat pouze koncentrované výrobky, a to minimálně v rozsahu uvedeném v příloze č. 1 této Smlouvy. Pokud jde o čisticí prostředky, vztahuje se tato povinnost na saponáty či obdobné emulze k mytí podlah, oken/skel, utírání prachu a desinfekci sociálního zařízení. Pokud jde o spotřební materiály, vztahuje se tato povinnost na toaletní papír a skládané papírové ručníky. Koncentrovaným výrobkem se rozumí čisticí prostředek, který splňuje stanovený minimální objem či množství dodaného výrobku v jednom balení.
- 10.4.2 Poskytovatel se zavazuje, bez ohledu na skutečnost, bude-li jich jedna nebo více, umožnit Objednateli provedení kontroly, zda používané čisticí prostředky splňují požadavky na koncentrované výrobky. Objednatel se při kontrole zaměří především na soulad označení objemu či množství dodaného zboží v jednom balení s požadavky Objednatele.

- 10.4.3 Poskytovatel je povinen uhradit Objednateli smluvní pokutu ve výši 10 000 Kč za každý prokázaný případ nesplnění povinnosti Poskytovatele používat koncentrovaný prostředek, tj. použití výrobku s menším objemem či množstvím v jednom balení, než stanovil zadavatel. Smluvní strany se dohodly, že Objednatel má právo započíst pohledávku na úhradu smluvní pokuty dle předchozí věty proti pohledávkám Poskytovatele vzniklých na základě této Smlouvy, i v případě, že tyto pohledávky nejsou ještě splatné.
- 10.4.4 V případě dlouhodobého a závažného porušování povinností Poskytovatele v oblasti OVZ je Objednatel oprávněn od této Smlouvy odstoupit. Dlouhodobým a závažným porušováním této Smlouvy se rozumí používání čisticích prostředků, které neodpovídá požadavkům na koncentrovaný výrobek, alespoň v pěti případech po dobu jejího trvání. Odstoupení od Smlouvy z jiných důvodů a nárok na zaplacení smluvní pokuty tím nejsou nijak dotčeny.
- 10.5 Objednatel požaduje, aby Poskytovatel při poskytování Služeb zajistil:

#### **Důstojné pracovní podmínky**

- 10.5.1 Poskytovatel se v rámci poskytování plnění zavazuje za účelem zaručení zákonných standardů pro pracovní podmínky zaměstnanců dodržovat legislativní minima pracovních podmínek Pracovníků podílejících se na plnění veřejné zakázky, spočívajících v:
- dodržování pracovněprávních předpisů (odměňování vč. minimální mzdy či nejnižší úrovně zaručené mzdy dle nařízení vlády č. 567/2006 Sb., pracovní doba, doba odpočinku mezi směnami, placené přesčasy),
  - dodržování předpisů týkající se oblasti zaměstnanosti a bezpečnosti a ochrany zdraví při práci, tj. zejména zákona č. 435/2004 Sb., o zaměstnanosti, ve znění pozdějších předpisů, a zákona č. 262/2006 Sb., zákoník práce, ve znění pozdějších předpisů, a to vůči všem osobám, které se na plnění zakázky podílejí
  - zajištění, že všechny osoby, které se na plnění veřejné zakázky budou podílet (a bez ohledu na to, zda budou činnosti prováděny dodavatelem či jeho poddodavatelem), jsou vedeny v příslušných registrech, jako například v registru pojištěnců ČSSZ, a mají příslušná povolení k pobytu v ČR.
- 10.5.2 Poskytovatel se zavazuje umožnit Objednateli provedení kontroly dodržování legislativního minima pracovních podmínek zaměstnanců ze strany Poskytovatele, a v případě porušení tohoto závazku zajistit nápravu neplnění této povinnosti bez zbytečného odkladu.
- 10.5.3 Za účelem dodržování závazku Poskytovatele spočívajícího v dodržování minimální mzdy či nejnižší úrovně zaručené mzdy dle nařízení vlády č. 567/2006 Sb., se Poskytovatel zavazuje předložit na písemnou žádost Objednatele písemný doklad o měsíčním vyúčtování mzdy za poslední 3 měsíce u konkrétně vybraných zaměstnanců Objednatelem.
- 10.5.4 Poskytovatel je povinen uhradit Objednateli smluvní pokutu ve výši 10.000 Kč za každý prokázaný případ porušení povinnosti Poskytovatele dodržovat výše uvedená legislativní minima pracovních podmínek zaměstnanců. Smluvní strany se dohodly, že Objednatel má právo započíst pohledávku na úhradu smluvní pokuty dle předchozí věty proti pohledávkám Poskytovatele vzniklých na základě této Smlouvy, i v případě, že tyto pohledávky nejsou ještě splatné.
- 10.5.5 V případě dlouhodobého a závažného porušování povinností Poskytovatele v oblasti OVZ je Objednatel oprávněn od této Smlouvy odstoupit. Dlouhodobým a závažným porušováním této Smlouvy se rozumí porušování závazku Poskytovatele dodržovat výše uvedená legislativní minima pracovních podmínek zaměstnanců, alespoň ve třech případech po dobu jejího trvání. Odstoupení od Smlouvy z jiných důvodů a nárok na zaplacení smluvní pokuty tím nejsou nijak dotčeny.

10.6 Objednatel požaduje, aby Poskytovatel při poskytování Služeb zajistil:

**Rovnocenné platební podmínky v rámci dodavatelského řetězce**

10.6.1 Poskytovatel se zavazuje ujednat si s dalšími osobami, které se na jeho straně podílejí na realizaci předmětu plnění, a jsou podnikateli (dále jen „smluvní partneři Poskytovatele“), stejnou nebo kratší dobu splatnosti daňových dokladů, jaká je sjednána v této Smlouvě. Poskytovatel se zavazuje na písemnou výzvu předložit Objednateli do tří pracovních dnů od doručení výzvy smluvní dokumentaci (včetně jejich případných změn) se smluvními partnery Poskytovatele uvedenými ve výzvě Objednatele, ze kterých bude vyplývat splnění povinnosti Poskytovatele dle předchozí věty. Předkládaná smluvní dokumentace bude anonymizována tak, aby neobsahovala osobní údaje či obchodní tajemství dodavatele či smluvních partnerů Poskytovatele; musí z ní však vždy být zřejmé splnění povinnosti Poskytovatele dle tohoto odstavce Smlouvy o dílo.

10.6.2 Poskytovatel se zavazuje uhradit smluvní pokutu ve výši 10 000 Kč za každý byť i započatý den prodlení se splněním povinnosti předložit smluvní dokumentaci dle předchozího odstavce této Smlouvy. Poskytovatel se dále zavazuje uhradit smluvní pokutu ve výši 10 000 Kč za každý byť i započatý den, po který porušil svou povinnost mít se smluvními partnery Poskytovatele stejnou nebo kratší dobu splatnosti daňových dokladů, jaká je sjednána v této Smlouvě o dílo. Smluvní sankce dle tohoto odstavce Smlouvy o dílo lze v případě postupného porušení obou povinností Poskytovatele počítat.

**11 Střet zájmů, povinnosti Poskytovatele v souvislosti s mezinárodními sankcemi**

11.1 Poskytovatel prohlašuje, že není obchodní společností, ve které veřejný funkcionář uvedený v ust. § 2 odst. 1 písm. c) zákona č. 159/2006 Sb., o střetu zájmů, ve znění pozdějších předpisů (dále jen „**Zákon o střetu zájmů**“) nebo jím ovládaná osoba vlastní podíl představující alespoň 25 % účasti společníka v obchodní společnosti, a že žádní poddodavatelé, jimiž prokazoval kvalifikaci v zadávacím řízení na zadání Veřejné zakázky, nejsou obchodní společností, ve které veřejný funkcionář uvedený v ust. § 2 odst. 1 písm. c) Zákona o střetu zájmů nebo jím ovládaná osoba vlastní podíl představující alespoň 25 % účasti společníka v obchodní společnosti.

11.2 Poskytovatel prohlašuje, že on, ani žádný z jeho poddodavatelů nebo jiných osob, jejichž způsobilost byla využita ve smyslu evropských směrnic o zadávání veřejných zakázek, nejsou osobami, na které se vztahuje zákaz zadání veřejné zakázky, pokud je to v rozporu s mezinárodními sankcemi podle zákona upravujícího provádění mezinárodních sankcí; právní úprava dle § 48a ZZVZ se použije analogicky.

11.3 Je-li Poskytovatelem sdružení více osob, platí podmínky dle odstavce 11.1 a 11.2 této Smlouvy také jednotlivě pro všechny osoby v rámci Poskytovatele sdružené, a to bez ohledu na právní formu tohoto sdružení.

11.4 Přestane-li Poskytovatel nebo některý z jeho poddodavatelů nebo jiných osob, jejichž způsobilost byla využita ve smyslu evropských směrnic o zadávání veřejných zakázek, splňovat podmínky dle tohoto článku Smlouvy, oznámí tuto skutečnost bez zbytečného odkladu, nejpozději však do 3 pracovních dnů ode dne, kdy přestal splňovat výše uvedené podmínky, Objednateli.

11.5 Poskytovatel se dále zavazuje postupovat při plnění této Smlouvy v souladu s Nařízením Rady (ES) č. 765/2006 ze dne 18. května 2006 o omezujících opatřeních vzhledem k situaci v Bělorusku a k zapojení Běloruska do ruské agrese proti Ukrajině, ve znění pozdějších předpisů, a dalších prováděcích předpisů k tomuto nařízení Rady (EU) č. 269/2014.

11.6 Poskytovatel se dále ve smyslu článku 2 nařízení Rady (EU) č. 269/2014 ze dne 17. března 2014, o omezujících opatřeních vzhledem k činnostem narušujícím nebo ohrožujícím územní celistvost, svrchovanost a nezávislost Ukrajiny, ve znění pozdějších

předpisů, zavazuje, že finanční prostředky ani hospodářské zdroje, které obdrží od Objednatele na základě této Smlouvy a jejích případných dodatků, nezpřístupní přímo ani nepřímo fyzickým nebo právnickým osobám, subjektům či orgánům s nimi spojeným uvedeným v sankčních seznamech, nebo v jejich prospěch.

- 11.7 Ukáží-li se prohlášení Poskytovatele dle odstavce 11.1 a 11.2 této Smlouvy jako nepravdivá nebo poruší-li Poskytovatel svou oznamovací povinnost dle odstavce 11.4 nebo povinnosti dle odstavců 11.5 nebo 11.6 této Smlouvy, je Objednatel oprávněn odstoupit od této Smlouvy. Poskytovatel je dále povinen zaplatit za každé jednotlivé porušení povinností dle předchozí věty smluvní pokutu ve výši 5 % procent z Ceny služeb bez DPH sjednané dle této Smlouvy. Ustanovení § 2004 odst. 2 občanského zákoníku a § 2050 občanského zákoníku se nepoužijí.

## **12 Ukončení smlouvy**

- 12.1 Tuto Smlouvu lze ukončit pouze způsoby v ní stanovenými.
- 12.2 Objednatel má právo předčasně ukončit tuto Smlouvu odstoupením s okamžitou účinností v souladu s Obchodními podmínkami. Za porušení této Smlouvy podstatným způsobem se rozumí tyto případy:
- a) případy definované v čl. 10 této Smlouvy;
  - b) kdy poskytovatel nezapočne s poskytováním Služeb a/nebo jejich části dle zahájení poskytování služeb, a to ani v rámci dodatečné lhůty 3 pracovních dnů poskytnuté ze strany Objednatele;
  - c) kdy Poskytovatel nemá platnou pojistnou smlouvu po dobu více jak 1 měsíc v průběhu trvání této Smlouvy;
  - d) kdy Poskytovatel uvedl nepravdivé údaje v HGM, pracovních výkazech, knize závad nebo HGM, pracovní výkazy a kniha závad nejsou Objednateli zpřístupněny, a to ani do 3 pracovních dnů od upozornění Objednatelům;
  - e) kdy Poskytovatel nesplní povinnosti kontinuálních dodávek hygienického materiálu včetně čistících a dezinfekčních prostředků na určená místa v Objektu v požadované kvalitě a rozsahu alespoň v pěti případech po dobu jejího trvání;
  - f) kdy Poskytovatel nesplní povinnosti provést Služby ve sjednané době alespoň v pěti případech po dobu jejího trvání;
  - g) kdy Poskytovatel nesplní povinnosti neodstranění reklamovaného nedostatku dle čl. 9.3 této Smlouvy alespoň v pěti případech po dobu jejího trvání.
- 12.3 Poskytovatel má právo předčasně ukončit tuto Smlouvu odstoupením s okamžitou účinností, pokud Objednatel je v prodlení se svými nespornými závazky vůči Poskytovateli, a to z důvodu na straně Objednatele po více než 3 měsíce.
- 12.4 Neuplatněním práva na odstoupení od této Smlouvy právo odstoupit nezaniká.
- 12.5 Smluvní strany jsou oprávněny vypovědět tuto Smlouvu před uplynutím lhůty bez udání důvodu. Výpovědní lhůta je 2 měsíce a začíná běžet od prvního dne měsíce následujícího po měsíci, ve kterém byla písemná výpověď doručena druhé Smluvní straně.

## **13 Závěrečná ujednání**

- 13.1 Tato Smlouva se řídí Obchodními podmínkami (dále jen „Obchodní podmínky“). Odchylná ujednání ve Smlouvě o dílo mají před zněním Obchodních podmínek přednost.
- 13.2 Poskytovatel prohlašuje, že:
- i. se zněním Obchodních podmínek se před podpisem této Smlouvy seznámil;
  - ii. v dostatečném rozsahu se seznámil s veškerými požadavky Objednatele dle této Smlouvy, přičemž si není vědom žádných překážek, které by mu bránily v poskytnutí sjednaného plnění v souladu s touto Smlouvou.

- 13.3 Tato Smlouva je vyhotovena elektronicky a podepsána zaručeným elektronickým podpisem založeným na kvalifikovaném certifikátu pro elektronický podpis nebo kvalifikovaným elektronickým podpisem.
- 13.4 Veškerá práva a povinnosti Smluvních stran vyplývající z této Smlouvy a Obchodních podmínek se řídí českým právním řádem.
- 13.5 Smluvní vztahy neupravené Smlouvou a Obchodními podmínkami se řídí občanským zákoníkem a dalšími právními předpisy.
- 13.6 Všechny spory vznikající ze Smlouvy a v souvislosti s ní budou dle vůle Smluvních stran rozhodovány soudy České republiky, jakožto soudy výlučně příslušnými.
- 13.7 Smlouvu lze měnit pouze písemnými dodatky.
- 13.8 Poté, co Poskytovatel poprvé obdrží spolu se Smlouvou i Obchodní podmínky v písemné formě, postačí pro veškeré další případy mezi Smluvními stranami pro to, aby se Smlouva řídila Obchodními podmínkami, pokud Smlouva na Obchodní podmínky pouze odkáže, aniž by bylo třeba Obchodní podmínky činit fyzickou součástí vyhotovení Smlouvy, neboť Poskytovateli již bude obsah Obchodních podmínek známý.
- 13.9 Pokud některá ustanovení Obchodních podmínek nebo jejich část nelze vzhledem k povaze Služby objektivně a zcela zřejmě použít, pak z takových ustanovení nebo jejich částí práva ani povinnosti Smluvním stranám nevznikají.
- 13.10 Tato Smlouva nabývá platnosti okamžikem podpisu poslední ze Smluvních stran. Je-li Smlouva uveřejňována v registru smluv, nabývá účinnosti dnem uveřejnění v registru smluv, pokud není v této Smlouvě uveden termín pozdější (viz čl. 4 této Smlouvy).

#### **Přílohy**

1. Podrobná specifikace Služeb včetně rozpisu ceny
2. Seznam poddodavatelů - neobsazeno
3. Plná moc - neobsazeno

**Smluvní strany prohlašují, že si tuto Smlouvu přečetly, že s jejím obsahem souhlasí a na důkaz toho k ní připojují svoje podpisy.**

„podepsáno elektronicky“  
Ing. Jiří Macho  
19. 6. 2024

„digitálně podepsal“  
Roman Gebauer  
18. 6. 2024

.....  
Objednatel  
**Ing. Jiří MACHO**  
ředitel Oblastního ředitelství Ostrava  
Správa železnic, státní organizace

.....  
Poskytovatel  
**Roman GEBAUER**  
jednatel společnosti  
CLEANCAT s.r.o.



# PŘÍLOHA Č. 1

## PODROBNÁ SPECIFIKACE SLUŽEB VČETNĚ ROZPISU CENY

Do přílohy smlouvy bude vložena Technická zpráva zadávací dokumentace (TZ) vč. přílohy 1-19 ve znění, v jakém byla uveřejněna na profilu zadavatele jako součást zadávací dokumentace (viz příloha č. 1a Výzvy k podání nabídky) a Specifikace předmětu veřejné zakázky včetně výkazu výměr s rozpisem ceny uvedená v nabídce účastníka jako součást vyplněné přílohy č. 1b Výzvy k podání nabídky, a to v členění příloh této Smlouvy takto:

Příloha č. 1a	Kategorie činností – typy úklidů
Příloha č. 1b	Administrativní budova trakt A
Příloha č. 1c	Administrativní budova trakt B
Příloha č. 1d	Provoz vrátnice
Příloha č. 1e	Údržba zeleně
Příloha č. 1f	Zimní údržba
Příloha č. 1g	Práce na základě požadavků
Příloha č. 1h	Rekapitulace ceny
Příloha č. 1i	Technická zpráva zadávací dokumentace vč. přílohy 1-19 technické zprávy

Příloha č. 1a - Kategorie činností – typy úklidů:

Příloha 1a	
<b>TYPY ÚKLIDU:</b>	
<b>úklid typu A</b>	<b>typ A</b> - úklid veškerých podlahových ploch metodou mokrého stírání nebo vysávání koberců, odstranění skvrn a hrubého znečištění z podlah či nábytku do výšky 1,5 m, vyprázdnění a vyčištění odpadkových košů, třídění odpadů do speciálních nádob uvnitř objektu (papír, plast, sklo, komunální odpad), stírání prachu z vodorovných a svislých ploch nábytku do výše 1,5 m, stírání parapetů, čištění telefonních přístrojů, klávesnic, počítačů, kopírek, stolních lamp, umytí klik od dveří a vypínačů, ometení pavučin ze stěn, stropů a bezpečnostních čidel - jedná se o prostory, které jsou vybaveny nábytkem, regály, nebo technologickým zařízením
<b>úklid typu B</b>	<b>typ B</b> - úklid podlahových ploch metodou mokrého stírání u vstupních prostor, schodišť, výtahů, čištění zábradlí a madel na schodištích, umytí a vyleštění zrcadla ve výtahu, vynášení košů (denně) a nádob na tříděný odpad (2xdenně plasty) – jedná se zejména o chodby bez nábytku, příp. prostory bez vnitřního vybavení
<b>úklid typu C</b>	<b>typ C</b> - mokré desinfekční vytírání podlahových ploch, odstranění skvrn a hrubého znečištění, umytí a desinfekce sanitárního vybavení (umývadlo, mísa WC, pisoár, sprcha, sprchový kout, baterie), zrcadel, zásobníků, dávkovačů, košů, štětek WC, kuchyňské linky, dřezu, ledniček, el. konvic, mikrovlnných trub, sodobarů, umytí klik od dveří a vypínačů. Dodávka a průběžné doplňování toaletního papíru, tekutého mýdla, papírových ručníků, desinfekčních prostředků do WC mís, pisoárových kostek a osvěžovačů vzduchu do WC kabin. Mytí a leštění keramických obkladů, mokré čištění a leštění sprchových zástěn, mokré čištění a leštění kuchyňské linky, hygienické ošetření ledniček, ometení pavučin - jedná se o prostory sociálních zařízení a kuchyněk. Stírání stolů v denní místnosti. Vynášení nádob na tříděný odpad-plasty 2xdenně (kuchyňka 1P52)
<b>úklid typu D</b>	<b>typ D</b> - umytí a leštění vnitřních dveří a vnitřních prosklených ploch z obou stran – součástí je umytí zárubní, rámu, klik, příp. parapetů a radiátorů. Otření prachu z vodorovných a svislých ploch nábytku nad 1,5 m.
<b>úklid typu E</b>	<b>typ E</b> - umytí a leštění oken z vnější a vnitřní strany, součástí je umytí vnitřních a vnějších parapetů, oboustranné umytí rámu oken, oboustranné umytí konstrukčního rámu oken, umytí vnitřních žaluzií z obou stran a sítí proti hmyzu, pokud jsou instalovány, ometení pavučin z vnitřního i vnějšího strany okolí okna. Mytí a leštění oken bude probíhat v měsíci dubnu a říjnu. Předání termínu přesného harmonogramu činnosti „umývání oken“ je uveden v Příloze č. 5 Výzvy k podání nabídky (odst. 7.1.26)
<b>úklid typu F</b>	<b>typ F</b> - strojní čištění podlahových ploch chodeb, vstupních prostor, součástí je vynášení košů a nádob na tříděný odpad, omytí hasících přístrojů, hydrantových skříní, nástěnek, ometení pavučin ze stěn, stropů a bezpečnostních čidel – jedná se zejména o chodby bez nábytku, příp. prostory bez vnitřního vybavení. Vynášení košů (denně) a nádob na tříděný odpad (2xdenně plasty)
<b>úklid typu G</b>	<b>typ G</b> - každodenní mytí a leštění vnitřních vitrín a prosklených dveří na chodbách včetně rámu a klik
<p><b>Součástí všech typů úklidu je:</b></p> <p>1x denně, (v případě nádob s použitými plasty 2x denně) vyprázdnění všech odpadkových košů ze všech uklízených prostor, shromáždění, vytřídění, s využitím odpadových nádob a kontejnerů pro třídění těchto komodit a to s takovou četností, aby nedocházelo ke skladování pytlů s odpadem nikde v prostorách budovy, ani v jejím okolí</p> <p>1x denně desinfekce klik dveří, madel dveří a výtahu, ovládacích tlačítek výtahu, zábradlí, dávkovačů, ovladačů el. záznamových zařízení, prostoru recepcce, vstupních turniketů, vstupních branek oplození, stolů a pracovních desek v kuchyňkách i zasedacích místnostech</p>	

## Příloha č. 1b - Administrativní budova trakt A:

Ostrava - Administrativní budova OR - trakt "A"								
název budovy								
číslo dle PD	název	plocha m <sup>2</sup>	druh podlahové krytiny	typ úklidu	četnost	cena (Kč bez DPH / měsíc)	četnost měsíčně	přepočtená výměra / měsíc /m <sup>2</sup>
1S01	sklad	16,22	PVC	A	2 x ročně	x	0,16667	2,70
1S01.1	sklad	16,88	PVC	A	2 x ročně	x	0,16667	2,81
1S02	spisovna	17,15	PVC	A	2 x ročně	x	0,16667	2,86
1S02.1	spisovna	16,97	PVC	A	2 x ročně	x	0,166667	2,83
1S03	spisovna	16,35	PVC	A	2 x ročně	x	0,166667	2,73
1S03.1	spisovna	16,62	PVC	A	2 x ročně	x	0,166667	2,77
1S04	sklad	16,28	PVC	A	2 x ročně	x	0,166667	2,71
1S05	sklad	6,05	lité teraco	A	2 x ročně	x	0,166667	1,01
1S05.1	sklad	16,81	betonová mazanina	A	2 x ročně	x	0,166667	2,80
1S05.2	sklad	17,14	PVC	A	2 x ročně	x	0,166667	2,86
1S06	sklad	17,71	PVC	A	2 x ročně	x	0,166667	2,95
1S07	spisovna	17,35	PVC	A	2 x ročně	x	0,166667	2,89
1S07.1	spisovna	16,74	PVC	A	2 x ročně	x	0,166667	2,79
1S08	sklad	17,04	PVC	A	2 x ročně	x	0,166667	2,84
1S08.1	sklad	17,11	PVC	A	2 x ročně	x	0,166667	2,85
1S09	sklad	17,64	PVC	A	2 x ročně	x	0,166667	2,94
1S10	kuřárna	16,45	PVC	A	2 x týdně	x	8	131,60
1S11	kancelář	17,39	PVC	A	1 x týdně	x	4	69,56
1S11.1	spisovna	17,05	PVC	A	1 x týdně	x	4	68,20
1S12	Chodba	85,80	keramická dlažba	F	1 x týdně	x	4	343,20
1S15	sklad	16,81	PVC	A	2 x ročně	x	0,16667	2,80
1S16	předsíň	2,31	keramická dlažba	B	2 x ročně	x	0,16667	0,39
1S16.1	sklad	17,16	PVC	A	2 x ročně	x	0,16667	2,86
1S16.2	sklad	10,85	PVC	A	2 x ročně	x	0,16667	1,81
1S17	WC muži	3,91	keramická dlažba	C	1 x denně	x	21	82,11
1S18	WC	3,42	keramická dlažba	C	1 x denně	x	21	71,82
1S19	předsíň	2,20	keramická dlažba	B	1 x měsíčně	x	1	2,20
1S19.1	sklad	17,57	PVC	A	1 x měsíčně	x	1	17,57
1S19.2	sklad	11,28	PVC	A	1 x měsíčně	x	1	11,28
1S20	šatna	18,02	PVC	A	1 x denně	x	21	378,42
1S20.1	WC, sprcha	5,27	keramická dlažba	C	1 x denně	x	21	110,67
1S21	Předsíň	2,37	keramická dlažba	B	1 x denně	x	21	49,77
1S21.1	kancelář	17,61	koberec	A	1 x denně	x	21	369,81
1S21.2	denní místnost	28,18	PVC	A	1 x denně	x	21	591,78
1S21.3	Sociální zařízení, WC, sprcha	3,52	keramická dlažba	C	1 x denně	x	21	73,92
1S22	technická místnost ÚT	17,45	lité teraco	A	1 x měsíčně	x	1	17,45
1S23	spisovna vstup	1,93	betonová mazanina + nátěr	B	2 x ročně	x	0,16667	0,32
1S23.1	spisovna	15,45	betonová mazanina + nátěr	A	2 x ročně	x	0,16667	2,58
1S23.2	spisovna	15,40	betonová mazanina + nátěr	A	2 x ročně	x	0,16667	2,57
1S23.3	spisovna	14,80	betonová mazanina + nátěr	A	2 x ročně	x	0,16667	2,47
1S23.4	spisovna	15,14	betonová mazanina + nátěr	A	2 x ročně	x	0,16667	2,52
1S23.5	spisovna	5,46	betonová mazanina + nátěr	A	2 x ročně	x	0,16667	0,91
1S23.6	spisovna	5,88	betonová mazanina + nátěr	A	2 x ročně	x	0,16667	0,98
1S24	spisovna	16,51	PVC	A	2 x ročně	x	0,16667	2,75
1S24.1	spisovna	17,02	PVC	A	2 x ročně	x	0,16667	2,84
1S25	kopírka*plotr	17,20	PVC	A	1 x týdně	x	4	68,80
1S26	kolárna	17,11	lité teraco	A	1 x týdně	x	4	68,44
1S27	spisovna vstup	2,07	betonová mazanina + nátěr	B	2 x ročně	x	0,16667	0,35
1S27.1	spisovna	4,38	betonová mazanina + nátěr	A	2 x ročně	x	0,16667	0,73
1S27.2	spisovna	9,09	betonová mazanina + nátěr	A	2 x ročně	x	0,16667	1,52
1S27.3	spisovna	4,69	betonová mazanina + nátěr	A	2 x ročně	x	0,16667	0,78
1S27.4	spisovna	4,57	betonová mazanina + nátěr	A	2 x ročně	x	0,16667	0,76

1S27.5	spisovna	15,50	betonová mazanina + nátěr	A	2 x ročně	x	0,16667	2,58
1S27.6	spisovna	17,22	betonová mazanina + nátěr	A	2 x ročně	x	0,16667	2,87
1S27.7	spisovna	14,72	betonová mazanina + nátěr	A	2 x ročně	x	0,16667	2,45
1S27.8	spisovna	2,11	betonová mazanina + nátěr	A	2 x ročně	x	0,16667	0,35
1S28	Chodba	81,17	keramická dlažba	F	1 x týdně	x	4	324,68
OP01	Zasedací místnost	36,33	koberec	A	2 x týdně	x	8	290,64
OP02	Kancelář	17,71	koberec	A	2 x týdně	x	8	141,71
OP03	Kancelář	18,56	koberec	A	2 x týdně	x	8	148,48
OP03.1	Kancelář	11,51	koberec	A	2 x týdně	x	8	92,08
OP03.2	Kuchyňka + WC	6,12	keramická dlažba	C	1 x denně	x	21	128,52
OP04	Kancelář	17,74	koberec	A	2 x týdně	x	8	141,92
OP05	Kancelář	18,12	koberec	A	2 x týdně	x	8	144,96
OP06	Kancelář	16,95	koberec	A	2 x týdně	x	8	135,60
OP07	Kancelář	36,05	koberec	A	2 x týdně	x	8	288,40
OP08	Kancelář	34,88	koberec	A	2 x týdně	x	8	279,04
OP09	Kancelář	17,98	koberec	A	2 x týdně	x	8	143,84
OP10	Kancelář	17,02	koberec	A	2 x týdně	x	8	136,16
OP11	Kancelář	17,21	koberec	A	2 x týdně	x	8	137,68
OP12	WC - imobilní muži	3,12	keramická dlažba	C	1 x denně	x	21	65,52

OP13	WC - imobilní ženy	3,07	keramická dlažba	C	1 x denně	x	21	64,47
OP14	WC pisoár	3,60	keramická dlažba	C	1 x denně	x	21	75,60
OP15	Předsíň	4,67	keramická dlažba	B	2 x týdně	x	8	37,36
OP15.1	Kancelář	23,42	koberec	A	2 x týdně	x	8	187,36
OP15.2	Kancelář	11,12	koberec	A	2 x týdně	x	8	88,96
OP15.3	Příruční sklad	3,13	koberec	A	2 x ročně	x	0,166666 6	0,52
OP16	WC - ženy	4,38	keramická dlažba	C	1 x denně	x	21	91,98
OP17	Kuchyňka	11,43	keramická dlažba	C	1 x denně	x	21	240,03
OP18	Příruční sklad	9,13	koberec	A	2 x ročně	x	0,16667	1,52
OP19	WC - muži	4,29	keramická dlažba	C	1 x denně	x	21	90,09
OP21	Chodba	77,18	keramická dlažba	F	1 x denně	x	21	1 620,78
OP22	Výtah	3,94	PVC	B	3 x denně	x	63	248,22
OP23	WC imobilní	3,24	keramická dlažba	C	1 x denně	x	21	68,04
OP24	Technologická místnost	24,48	keramická dlažba	A	2 x ročně	x	0,166667	4,08
OP25	Kancelář	16,97	koberec	A	2 x týdně	x	8	135,76
OP26	WC - muži	6,54	keramická dlažba	C	1 x denně	x	21	137,34
OP27	WC - ženy	3,83	keramická dlažba	C	1 x denně	x	21	80,43
OP28	Předsíň	3,96	koberec	B	2 x týdně	x	8	31,68
OP28.1	Kancelář	17,18	koberec	A	2 x týdně	x	8	137,44
OP28.2	Kancelář	11,34	koberec	A	2 x týdně	x	8	90,72
OP28.3	Kancelář	11,05	koberec	A	2 x týdně	x	8	88,40
OP29	Předsíň	2,29	koberec	B	2 x týdně	x	8	18,32
OP29.1	Kancelář	17,20	koberec	A	2 x týdně	x	8	137,60
OP30	Kuchyňka	4,29	keramická dlažba	C	1 x denně	x	21	90,09
OP31	Sprcha	3,76	keramická dlažba	C	1 x denně	x	21	78,96
OP32	Předsíň	2,14	koberec	B	2 x týdně	x	8	17,12
OP32.1	Kancelář	22,95	koberec	A	2 x týdně	x	8	183,60
OP32.2	Kancelář	17,29	koberec	A	2 x týdně	x	8	138,32
OP32.3	Příruční sklad	6,98	koberec	A	2 x týdně	x	8	55,84
OP33	Kopírka	9,17	koberec	A	2 x týdně	x	8	73,36
OP35	Kancelář	54,19	koberec	A	2 x týdně	x	8	433,52
OP36.1	Kancelář	17,25	koberec	A	2 x týdně	x	8	138,00
OP37	Kancelář	35,91	koberec	A	2 x týdně	x	8	287,28
OP38	Předsíň	4,24	koberec	B	2 x týdně	x	8	33,92
OP38.1	Kancelář	17,25	koberec	A	2 x týdně	x	8	138,00
OP38.2	Kancelář	10,75	koberec	A	2 x týdně	x	8	86,00
OP38.3	WC	2,19	keramická dlažba	C	1 x denně	x	21	45,99
OP39	Chodba	77,18	keramická dlažba	F	3 x denně	x	63	4 862,34
OP40	Chodba	32,34	keramická dlažba	F	3 x denně	x	63	2 037,42
OP41	Schodiště	16,85	keramická dlažba	B	3 x denně	x	63	1 061,55
OP42	Recepce	11,62	keramická dlažba	A	3 x denně	x	63	732,06
OP43	Hlavní vstup	27,97	keramická dlažba	B	3 x denně	x	63	1 762,11
OP44	Hlavní vstup - zvětrí	15,25	betonová dlažba	B	3 x denně	x	63	960,75
1P01	Kancelář	17,13	koberec	A	2 x týdně	x	8	137,04
1P02	Kancelář	34,12	koberec	A	2 x týdně	x	8	272,96
1P03	Kancelář	17,25	koberec	A	2 x týdně	x	8	138,00

1P04	Kancelář	36,05	koberec	A	2 x týdně	x	8	288,40
1P05	Kancelář	18,02	koberec	A	2 x týdně	x	8	144,16
1P06	Kancelář	43,75	koberec	A	2 x týdně	x	8	350,00
1P07	Sekretariát	54,51	koberec	A	1 x denně	x	21	1 144,71
1P07.1	WC	6,51	keramická dlažba	C	1 x denně	x	21	136,71
1P07.2	Kancelář	17,50	koberec	A	1 x denně	x	21	367,50
1P07.3	Kuchyňka	6,37	keramická dlažba	C	1 x denně	x	21	133,77
1P08	Kancelář ředitele	43,45	koberec	A	1 x denně	x	21	912,45
1P09	Kancelář	16,71	koberec	A	2 x týdně	x	8	133,68
1P09.1	Kancelář	10,89	koberec	A	2 x týdně	x	8	87,12
1P10	WC - ženy	6,82	keramická dlažba	C	1 x denně	x	21	143,22
1P11	WC - muži	6,26	keramická dlažba	C	1 x denně	x	21	131,46
1P12	Kancelář	19,27	koberec	A	2 x týdně	x	8	154,16
1P12.1	Kancelář	9,65	koberec	A	2 x týdně	x	8	77,20
1P13	Kancelář	28,64	koberec	A	2 x týdně	x	8	229,12
1P14	Kuchyňka	5,91	keramická dlažba	C	1 x denně	x	21	124,11
1P15	Chodba	62,94	keramická dlažba	F	1 x denně	x	21	1 321,74
1P17	Kancelář	26,12	koberec	A	2 x týdně	x	8	208,96
1P17.1	Příruční sklad	2,91	koberec	A	2 x týdně	x	8	23,28
1P18	Předsín	2,15	keramická dlažba	B	2 x týdně	x	8	17,20
1P18.1	Pokladna	17,43	koberec	A	2 x týdně	x	8	139,44
1P18.2	Kancelář	22,67	koberec	A	2 x týdně	x	8	181,36
1P19	WC - muži	4,13	keramická dlažba	C	1 x denně	x	21	86,73
1P20	WC - ženy	6,18	keramická dlažba	C	1 x denně	x	21	129,78
1P21	Kancelář	17,22	koberec	A	2 x týdně	x	8	137,76
1P22	Kancelář	31,04	koberec	A	2 x týdně	x	8	248,32
1P23	Kuchyňka	4,00	keramická dlažba	C	1 x denně	x	21	84,00
1P24	Sprcha	3,41	keramická dlažba	C	1 x denně	x	21	71,61
1P25	Předsín	1,99	keramická dlažba	B	2 x týdně	x	8	15,92
1P25.1	Kancelář	17,43	koberec	A	2 x týdně	x	8	139,44
1P25.2	Kancelář	11,51	koberec	A	2 x týdně	x	8	92,08
1P26	Spisovna	17,00	PVC	A	2 x ročně	x	0,16667	2,83
1P27	Spisovna	11,05	PVC	A	2 x ročně	x	0,16667	1,84
1P28	Předsín	2,21	keramická dlažba	B	2 x týdně	x	8	17,68
1P28.1	Kancelář	17,06	koberec	A	2 x týdně	x	8	136,48
1P28.2	Kancelář	10,98	koberec	A	2 x týdně	x	8	87,84
1P30	Kancelář	35,81	koberec	A	2 x týdně	x	8	286,48
1P31	Kancelář	17,24	koberec	A	2 x týdně	x	8	137,92
1P31.1	Kancelář	16,35	koberec	A	2 x týdně	x	8	130,80
1P32	Kancelář	18,69	koberec	A	2 x týdně	x	8	149,52
1P32.2	Kancelář	17,07	koberec	A	2 x týdně	x	8	136,56
1P33	Kancelář	29,78	koberec	A	2 x týdně	x	8	238,24
1P34	WC - imobilní	3,33	keramická dlažba	C	1 x denně	x	21	69,93
1P35	Chodba	81,94	keramická dlažba	F	1 x denně	x	21	1 720,74
1P36	Chodba	15,70	keramická dlažba	F	3 x denně	x	63	989,10
1P37	Schodiště	16,72	keramická dlažba	B	3 x denně	x	63	1 053,36
2P01	Kancelář	17,49	koberec	A	2 x týdně	x	8	139,92
2P02	Kancelář	17,61	koberec	A	2 x týdně	x	8	140,88
2P03	Kancelář	16,02	koberec	A	2 x týdně	x	8	128,16
2P04	Kancelář	35,60	koberec	A	2 x týdně	x	8	284,80
2P05	Kancelář	17,70	koberec	A	2 x týdně	x	8	141,60
2P05.1	Kancelář	15,97	koberec	A	2 x týdně	x	8	127,76
2P06	Kancelář	17,08	koberec	A	2 x týdně	x	8	136,64
2P06.1	Kancelář	17,06	koberec	A	2 x týdně	x	8	136,48
2P07	Kancelář	18,37	koberec	A	2 x týdně	x	8	146,96
2P07.1	Kancelář	16,39	koberec	A	2 x týdně	x	8	131,12
2P08	Kancelář	17,70	koberec	A	2 x týdně	x	8	141,60
2P08.1	Kancelář	16,38	koberec	A	2 x týdně	x	8	131,04
2P09	Kancelář	17,71	koberec	A	2 x týdně	x	8	141,68
2P09.1	Kancelář	17,22	koberec	A	2 x týdně	x	8	137,76
2P10	Kancelář	28,12	koberec	A	2 x týdně	x	8	224,96
2P11	WC - ženy	6,21	keramická dlažba	C	1 x denně	x	21	130,41
2P12	WC - muži	5,91	keramická dlažba	C	1 x denně	x	21	124,11
2P13	Kancelář	28,71	koberec	A	2 x týdně	x	8	229,68

2P14	Kancelář	17,85	koberec	A	2 x týdně	x	8	142,80
2P14.1	Spisovna	11,13	koberec	A	2 x týdně	x	8	89,04
2P15	Kuchyňka	5,93	keramická dlažba	C	1 x denně	x	21	124,53
2P16	Chodba	76,37	keramická dlažba	F	1 x denně	x	21	1 603,77
2P18	Předsín	2,83	koberec	B	2 x týdně	x	8	22,64
2P18.1	Kancelář	17,02	koberec	A	2 x týdně	x	8	136,16
2P18.2	Sklad	10,07	koberec	A	2 x ročně	x	0,16667	1,68
2P19	Kancelář	28,48	koberec	A	2 x týdně	x	8	227,84

2P20	WC - muži	6,43	keramická dlažba	C	1 x denně	x	21	135,03
2P21	WC - ženy	3,92	keramická dlažba	C	1 x denně	x	21	82,32
2P22	Předsíň	2,16	keramická dlažba	B	2 x týdně	x	8	17,28
2P22.1	Kancelář	17,52	koberec	A	2 x týdně	x	8	140,16
2P22.2	Kancelář	11,36	koberec	A	2 x týdně	x	8	90,88
2P23	Předsíň	2,17	keramická dlažba	B	2 x týdně	x	8	17,36
2P23.1	Kancelář	17,22	koberec	A	2 x týdně	x	8	137,76
2P23.2	Kancelář	11,37	koberec	A	2 x týdně	x	8	90,96
2P24	Kuchyňka	3,81	keramická dlažba	C	1 x denně	x	21	80,01
2P25	Sprcha	3,10	keramická dlažba	C	1 x denně	x	21	65,10
2P26	Předsíň	2,25	keramická dlažba	B	2 x týdně	x	8	18,00
2P26.1	Kancelář	16,91	koberec	A	2 x týdně	x	8	135,28
2P26.2	Kancelář	11,48	koberec	A	2 x týdně	x	8	91,84
2P27	Kancelář	17,05	koberec	A	2 x týdně	x	8	136,40
2P28	Spisovna + kopírka	17,33	koberec	A	2 x týdně	x	8	138,64
2P29	Předsíň	2,25	keramická dlažba	B	2 x týdně	x	8	18,00
2P29.1	Kancelář	17,44	koberec	A	2 x týdně	x	8	139,52
2P29.2	Kancelář	10,85	koberec	A	2 x týdně	x	8	86,80
2P31	Kancelář	18,25	koberec	A	2 x týdně	x	8	146,00
2P31.1	Kancelář	17,28	koberec	A	2 x týdně	x	8	138,24
2P32	Kancelář	18,65	koberec	A	2 x týdně	x	8	149,20
2P32.1	Kancelář	15,78	koberec	A	2 x týdně	x	8	126,24
2P33	Kancelář	18,10	koberec	A	2 x týdně	x	8	144,80
2P33.1	Kancelář	16,97	koberec	A	2 x týdně	x	8	135,76
2P34	Předsíň	1,88	keramická dlažba	B	2 x týdně	x	8	15,04
2P34.1	Kancelář	15,97	koberec	A	2 x týdně	x	8	127,76
2P34.2	Kancelář	11,03	koberec	A	2 x týdně	x	8	88,24
2P35	WC - imobilní	3,56	keramická dlažba	C	1 x denně	x	21	74,76
2P36	Chodba	83,15	keramická dlažba	F	1 x denně	x	21	1 746,15
2P37	Chodba	16,15	keramická dlažba	F	3 x denně	x	63	1 017,45
2P38	Schodiště	16,30	keramická dlažba	B	3 x denně	x	63	1 026,90
3P01	Provozní dokumentace	17,19	koberec	A	1 x týdně	x	4	68,76
3P02	Kancelář	17,52	koberec	A	2 x týdně	x	8	140,16
3P03	Kancelář	16,32	koberec	A	2 x týdně	x	8	130,56
3P04	Kancelář	17,69	koberec	A	2 x týdně	x	8	141,52
3P05	Kancelář	17,91	koberec	A	2 x týdně	x	8	143,28
3P06	Kancelář	34,19	koberec	A	2 x týdně	x	8	273,52
3P07	Kancelář	16,97	koberec	A	2 x týdně	x	8	135,76
3P08	Kancelář	17,99	koberec	A	2 x týdně	x	8	143,92
3P09	Kancelář	17,85	koberec	A	2 x týdně	x	8	142,80
3P09.1	Kancelář	17,33	koberec	A	2 x týdně	x	8	138,64
3P10	Kancelář	35,65	koberec	A	2 x týdně	x	8	285,20
3P11	Kancelář	17,93	koberec	A	2 x týdně	x	8	143,44
3P12	Kancelář	16,86	koberec	A	2 x týdně	x	8	134,88
3P13	Kancelář	29,01	koberec	A	2 x týdně	x	8	232,08
3P14	WC - ženy	6,41	keramická dlažba	C	1 x denně	x	21	134,61
3P15	WC - muži	6,31	keramická dlažba	C	1 x denně	x	21	132,51
3P16	Kancelář	28,54	koberec	A	2 x týdně	x	8	228,32
3P17	Spisovna	17,50	linoleum	A	2 x ročně	x	0,16667	2,92
3P17.1	Spisovna	11,36	linoleum	A	2 x ročně	x	0,16667	1,89
3P18	Kuchyňka	5,90	keramická dlažba	C	1 x denně	x	21	123,90
3P19	Chodba	76,37	keramická dlažba	F	1 x denně	x	21	1 603,77
3P21	Předsíň	2,94	keramická dlažba	B	2 x týdně	x	8	23,52
3P21.1	Kancelář	16,96	koberec	A	2 x týdně	x	8	135,68
3P21.2	Kancelář	10,22	koberec	A	2 x týdně	x	8	81,76
3P22	Kancelář	17,59	koberec	A	2 x týdně	x	8	140,72
3P23	WC - muži	6,52	keramická dlažba	C	1 x denně	x	21	136,92
3P24	WC - ženy	3,83	keramická dlažba	C	1 x denně	x	21	80,43
3P25	Předsíň	2,18	keramická dlažba	B	2 x týdně	x	8	17,44
3P25.1	Kancelář	22,86	koberec	A	2 x týdně	x	8	182,88
3P25.2	Kancelář	17,12	koberec	A	2 x týdně	x	8	136,96
3P26	Kancelář	31,31	koberec	A	2 x týdně	x	8	250,48
3P27	Kuchyňka	3,84	keramická dlažba	C	1 x denně	x	21	80,64
3P28	Sprcha	3,26	keramická dlažba	C	1 x denně	x	21	68,46
3P29	Předsíň	2,04	keramická dlažba	B	2 x týdně	x	8	16,32
3P29.1	Kancelář	17,17	koberec	A	2 x týdně	x	8	137,36
3P29.2	Kancelář	13,74	koberec	A	2 x týdně	x	8	109,92
3P30	Kancelář	17,66	koberec	A	2 x týdně	x	8	141,28
3P31	Kancelář	17,43	koberec	A	2 x týdně	x	8	139,44
3P32	Předsíň	2,13	keramická dlažba	B	2 x týdně	x	8	17,04
3P32.1	Kancelář	18,00	koberec	A	2 x týdně	x	8	144,00
3P32.2	Kancelář	10,40	koberec	A	2 x týdně	x	8	83,20
3P34	Kancelář	18,17	koberec	A	2 x týdně	x	8	145,36
3P34.1	Kancelář	17,07	koberec	A	2 x týdně	x	8	136,56



3P35	Kancelář	34,98	koberec	A	2 x týdně	x	8	279,84
3P36	Kancelář	17,70	koberec	A	2 x týdně	x	8	141,60
3P36.1	Kancelář	17,23	koberec	A	2 x týdně	x	8	137,84
3P37	Předsíň	2,09	keramická dlažba	B	2 x týdně	x	8	16,72
3P37.1	Kancelář	15,97	koberec	A	2 x týdně	x	8	127,76
3P37.2	Kancelář	10,95	koberec	A	2 x týdně	x	8	87,60
3P38	WC - imobilní	3,60	keramická dlažba	C	1 x denně	x	21	75,60
3P39	Chodba	76,37	keramická dlažba	F	1 x denně	x	21	1 603,77
3P40	Chodba	16,02	keramická dlažba	F	3 x denně	x	63	1 009,26
3P41	Schodiště	16,30	keramická dlažba	B	3 x denně	x	63	1 026,90
	mezisoučet	4 600,35				x Kč bez DPH		58 340,60 m2
	prosklené dveře a vitřiny na chodbách	175,74		G	1 x denně	x	21	3 690,54
	vnitřní dveře, zárubně a prosklené plochy	924,00		D	2 x ročně	x	0,1666666	154,00
	okna, venkovní dveře a prosklené plochy	1 253,84		E	2 x ročně	x	0,1666666	208,97
	mezisoučet	2 353,58				x Kč bez DPH		4 053,51 m2
	DESINFEKCE KLIK, MADEL...	1 kpl.			1 x denně	x		
	mezisoučet					x Kč bez DPH		
	<b>celková půdorysná plocha / m2</b>	<b>4 600,35</b>						<b>58 340,60</b>
	<b>celková výměra mýtych ploch oken a dveří / m2</b>	<b>2 353,58</b>						<b>4 053,51</b>

Příloha č. 1c - Administrativní budova trakt B

Ostrava - Administrativní budova OŘ - trakt "B"								
číslo dle PD	název	plocha m <sup>2</sup>	druh podlahové krytiny	typ úklidu	četnost	cena (Kč bez DPH / měsíc)	četnost měsíčně	přepočtená výměra/měsíc/m2
1S30	příruční sklad	7,32	betonová mazanina	A	2 x ročně	x	0,16667	1,22
1S31	příruční sklad	24,89	betonová mazanina	A	2 x ročně	x	0,16667	4,15
1S32	příruční sklad	14,38	betonová mazanina	A	2 x ročně	x	0,16667	2,40
1S33	spisovna	17,38	betonová mazanina	A	2 x ročně	x	0,16667	2,90
1S34	příruční sklad	17,25	betonová mazanina	A	2 x ročně	x	0,16667	2,88
1S35	dílna	35,61	betonová mazanina	A	1 x měsíčně	x	1	35,61
1S36	příruční sklad	35,17	betonová mazanina	A	2 x ročně	x	0,16667	5,86
1S37	příruční sklad	16,54	betonová mazanina	A	2 x ročně	x	0,16667	2,76
1S38	Chodba	18,64	keramická dlažba	F	1 x týdně	x	4	74,56
1S39	Chodba	47,98	keramická dlažba	F	1 x týdně	x	4	191,92

1S40	Chodba	26,00	keramická dlažba	F	1 x týdně	x	4	104,00
1S41	spisovna	14,62	betonová mazanina	A	2 x ročně	x	0,16667	2,44
1S42	spisovna	18,23	betonová mazanina	A	2 x ročně	x	0,16667	3,04
1S43	spisovna	17,64	PVC	A	2 x ročně	x	0,16667	2,94
1S44	spisovna	16,38	PVC	A	2 x ročně	x	0,16667	2,73
1S45	chodba	13,62	epoxidový nátěr	B	2 x ročně	x	0,16667	2,27
1S45.1	sklad	14,77	epoxidový nátěr	A	2 x ročně	x	0,16667	2,46
1S45.2	sklad	6,12	epoxidový nátěr	A	2 x ročně	x	0,16667	1,02
1S45.3	sklad	19,92	epoxidový nátěr	A	2 x ročně	x	0,16667	3,32
1S45.4	spisovna	16,17	epoxidový nátěr	A	2 x ročně	x	0,16667	2,70
1S45.5	spisovna	15,44	epoxidový nátěr	A	2 x ročně	x	0,16667	2,57
1S45.6	spisovna	15,95	epoxidový nátěr	A	2 x ročně	x	0,16667	2,66
1S45.7	spisovna	16,47	epoxidový nátěr	A	2 x ročně	x	0,16667	2,75
1S45.8	sklad	16,06	epoxidový nátěr	A	2 x ročně	x	0,16667	2,68
1S45.9	sklad	15,10	epoxidový nátěr	A	2 x ročně	x	0,16667	2,52

1S45.1 0	chodba	13,86	epoxidový nátěr	B	2 x ročně	x	0,16667	2,31
1S46	spisovna	16,38	keramická dlažba	A	2 x ročně	x	0,16667	2,73
1S47	spisovna	17,65	keramická dlažba	A	2 x ročně	x	0,16667	2,94
1S48	spisovna	18,69	keramická dlažba	A	2 x ročně	x	0,16667	3,12
1S49	spisovna	16,38	keramická dlažba	A	2 x ročně	x	0,16667	2,73
1S50	Garáž	103,40	betonová mazanina	B	1 x týdně	x	4	413,60
1S51	Garáž	44,50	betonová mazanina	B	1 x týdně	x	4	178,00
1S50.1	WC	2,10	keramická dlažba	C	1 x týdně	x	4	8,40
1S52	sklad	5,75	betonová mazanina	A	2 x ročně	x	0,16667	0,96
1S53	sklad	17,20	betonová mazanina	A	2 x ročně	x	0,16667	2,87
1S54	chodba	16,43	keramická dlažba	B	2 x ročně	x	0,16667	2,74
OP45	WC - ženy	2,79	keramická dlažba	C	1 x denně	x	21	58,59
OP46	WC - muži	3,84	keramická dlažba	C	1 x denně	x	21	80,64
OP47	Zasedací místnost	52,74	lamino + koberec	A	2 x týdně	x	8	421,92
OP47.1	kuchyňka	9,82	keramická dlažba	C	2 x týdně	x	8	78,56
OP49	Chodba	14,24	keramická dlažba	F	1 x denně	x	21	299,04
OP50	Technologická místnost	3,18	keramická dlažba	A	2 x ročně	x	0,16667	0,53
OP50.1	Příruční sklad	3,18	keramická dlažba	A	2 x ročně	x	0,16667	0,53
OP51	Kancelář	16,89	koberec	A	2 x týdně	x	8	135,12
OP52	Kancelář	17,79	koberec	A	2 x týdně	x	8	142,32
OP53	Kuchyňka	3,89	keramická dlažba	C	1 x denně	x	21	81,69
OP54	Kancelář	30,83	koberec	A	2 x týdně	x	8	246,64
OP55	Kancelář	17,28	koberec	A	2 x týdně	x	8	138,24
OP55.1	Kancelář	17,16	koberec	A	2 x týdně	x	8	137,28
OP56	Kancelář	17,19	koberec	A	2 x týdně	x	8	137,52
OP56.1	Kancelář	16,90	koberec	A	2 x týdně	x	8	135,20
OP57	Kancelář	17,79	koberec	A	2 x týdně	x	8	142,32
OP57.1	Kancelář	17,25	koberec	A	2 x týdně	x	8	138,00
OP58	Spisovna	17,46	koberec	A	1 x měsíčně	x	1	17,46
OP58.1	Spisovna	17,30	koberec	A	1 x měsíčně	x	1	17,30
OP59	Předsíň	2,28	koberec	B	2 x týdně	x	8	18,24
OP59.1	Kancelář	17,45	koberec	A	2 x týdně	x	8	139,60
OP59.2	Kancelář	11,50	koberec	A	2 x týdně	x	8	92,00
OP60	Sprcha	3,83	keramická dlažba	C	1 x denně	x	21	80,43
OP61	WC - imobilní	3,95	keramická dlažba	C	1 x denně	x	21	82,95
OP62	Předsíň	2,18	koberec	B	2 x týdně	x	8	17,44
OP62.1	Kancelář	17,35	koberec	A	2 x týdně	x	8	138,80
OP62.2	Kancelář	11,48	koberec	A	2 x týdně	x	8	91,84
OP63	Předsíň	2,18	koberec	B	2 x týdně	x	8	17,44
OP63.1	Kancelář	17,66	koberec	A	2 x týdně	x	8	141,28
OP63.2	Kancelář	22,47	koberec	A	2 x týdně	x	8	179,76
OP64	WC - ženy	4,02	keramická dlažba	C	1 x denně	x	21	84,42
OP65	WC - muži	6,54	keramická dlažba	C	1 x denně	x	21	137,34
OP66	Kancelář	17,30	koberec	A	2 x týdně	x	8	138,40
OP67	Kancelář	34,54	koberec	A	2 x týdně	x	8	276,32
OP67.1	Kancelář	17,19	koberec	A	2 x týdně	x	8	137,52

OP68.1	Kancelář	17,53	koberec	A	2 x týdně	x	8	140,24
OP69	Chodba	75,73	keramická dlažba	F	1 x denně	x	21	1 590,33
OP70	Schodiště	16,68	keramická dlažba	B	1 x denně	x	21	350,28

OP71	chodba	32,05	keramická dlažba	F	1 x denně	x	21	673,05
OP71.A	kopírka	5,95	keramická dlažba	A	1 x týdně	x	4	23,80
OP72	kancelář	17,50	koberec	A	2 x týdně	x	8	140,00
OP73	kancelář	9,25	koberec	A	2 x týdně	x	8	74,00
OP74	kancelář	17,90	koberec	A	2 x týdně	x	8	143,20
OP75	kuchyňka	7,55	keramická dlažba	C	1 x denně	x	21	158,55
OP77	kancelář	14,20	koberec	A	2 x týdně	x	8	113,60
OP78	kancelář	16,50	koberec	A	2 x týdně	x	8	132,00
OP79	kancelář	27,73	koberec	A	2 x týdně	x	8	221,84
OP82	schodiště do 1.PP	7,67	keramická dlažba	B	1 x denně	x	21	161,07
1P39	kancelář	34,22	koberec	A	2 x týdně	x	8	273,76
1P41	kancelář	16,72	koberec	A	2 x týdně	x	8	133,76
1P43	Chodba	29,49	keramická dlažba	F	1 x denně	x	21	619,29
1P49	Schodiště	25,35	keramická dlažba	B	1 x denně	x	21	532,35
1P50	Příruční sklad	3,88	keramická dlažba	A	2 x ročně	x	0,16667	0,65
1P50.1	technologická místnost	2,67	keramická dlažba	A	2 x ročně	x	0,16667	0,45
1P51	předsíň	4,02	keramická dlažba	B	1 x týdně	x	4	16,08
1P51.1	Kancelář	16,37	koberec	A	1 x týdně	x	4	65,48
1P51.2	Kancelář	8,83	koberec	A	1 x týdně	x	4	35,32
1P51.3	Sprcha	2,84	keramická dlažba	C	1 x týdně	x	4	11,36
1P51.4	WC	1,88	keramická dlažba	C	1 x týdně	x	4	7,52
1P52	Kuchyňka	17,40	keramická dlažba	C	1 x denně	x	21	365,40
1P52.1	Denní místnost	17,23	koberec	C	1 x denně	x	21	361,83
1P53	Kancelář	17,49	koberec	A	2 x týdně	x	8	139,92
1P53.1	Kancelář	17,28	koberec	A	2 x týdně	x	8	138,24
1P54	Kancelář	17,15	koberec	A	2 x týdně	x	8	137,20
1P54.1	Kancelář	17,23	koberec	A	2 x týdně	x	8	137,84
1P55	Kancelář	17,75	koberec	A	2 x týdně	x	8	142,00
1P55.1	Kancelář	17,54	koberec	A	2 x týdně	x	8	140,32
1P56	Kancelář	17,16	koberec	A	2 x týdně	x	8	137,28
1P56.1	Kancelář	16,76	koberec	A	2 x týdně	x	8	134,08
1P57	Předsíň	2,30	koberec	B	2 x týdně	x	8	18,40
1P57.1	Kancelář	17,34	koberec	A	2 x týdně	x	8	138,72
1P57.2	Kancelář	11,31	koberec	A	2 x týdně	x	8	90,48
1P58	Sprcha	3,85	keramická dlažba	C	1 x denně	x	21	80,85
1P59	WC - imobilní	4,14	keramická dlažba	C	1 x denně	x	21	86,94
1P60	Předsíň	2,28	koberec	B	2 x týdně	x	8	18,24
1P60.1	Kancelář	17,34	koberec	A	2 x týdně	x	8	138,72
1P60.2	Kancelář	11,02	koberec	A	2 x týdně	x	8	88,16
1P61	Školící místnost	42,30	koberec	B	2 x týdně	x	8	338,40
1P62	WC - ženy	3,82	keramická dlažba	C	1 x denně	x	21	80,22
1P63	WC - muži	6,38	keramická dlažba	C	1 x denně	x	21	133,98
1P64	Kancelář	17,13	koberec	A	2 x týdně	x	8	137,04
1P65	Kancelář	17,24	koberec	A	2 x týdně	x	8	137,92
1P66	Zasedací místnost	34,69	koberec	A	2 x týdně	x	8	277,52
1P67	Chodba	84,34	keramická dlažba	F	1 x denně	x	21	1 771,14
1P44	předsíň - apartmán	4,06	keramická dlažba	B	1 x týdně	x	4	16,24
1P44.1	Kancelář	16,53	koberec	A	2 x týdně	x	8	132,24
1P44.2	služební pokoj	9,55	koberec	A	1 x týdně	x	4	38,20
1P44.3	koupelna	3,25	keramická dlažba	C	1 x týdně	x	4	13,00
1P44.4	WC	1,63	keramická dlažba	C	1 x týdně	x	4	6,52
1P45	předsíň - apartmán	4,04	keramická dlažba	B	1 x týdně	x	4	16,16
1P45.1	služební pokoj	16,73	koberec	A	1 x týdně	x	4	66,92
1P45.2	služební pokoj	9,00	koberec	A	1 x týdně	x	4	36,00
1P45.3	koupelna	3,09	keramická dlažba	C	1 x týdně	x	4	12,36
1P45.4	WC	1,88	keramická dlažba	C	1 x týdně	x	4	7,52
1P46	předsíň - apartmán	3,52	keramická dlažba	B	1 x týdně	x	4	14,08
1P46.1	služební pokoj	27,66	koberec	A	1 x týdně	x	4	110,64
1P46.2	koupelna	4,07	keramická dlažba	C	1 x týdně	x	4	16,28
1P47	předsíň - apartmán	3,64	keramická dlažba	B	1 x týdně	x	4	14,56
1P47.1	služební pokoj	23,85	koberec	A	1 x týdně	x	4	95,40
1P47.2	koupelna	4,24	keramická dlažba	C	1 x týdně	x	4	16,96
1P47.3	balkon	4,57	keramická dlažba	B	1 x týdně	x	4	18,28
1P48	chodba + kuchyňka	14,27	keramická dlažba	A	1 x týdně	x	4	57,08
	mezisoučet	2 255,99				x Kč bez DPH		16 944,65 m2
	prosklené dveře a vitríny na chodbách	58,08		G	1 x denně	x	21	1 219,68
	vnitřní dveře, zárubně a prosklené plochy	415,20		D	2 x ročně	x	0,166667	69,20
	okna, venkovní dveře a prosklené plochy	645,17		E	2 x ročně	x	0,166667	107,53
	mezisoučet	1 118,45				<b>4 928,44</b>		1 396,41

					Kč bez DPH		m2
	DESINFEKCE KLIK, MADEL...	1 kpl.		1 x denně	x		
	mezisoučet				x		m2
					Kč bez DPH		
<b>celková půdorysná plocha / m2</b>	<b>2 255,99</b>						<b>16 944,65</b>
<b>celková výměra mýtych ploch oken a dveří / m2</b>	<b>1 118,45</b>						<b>1 396,41</b>

Příloha č. 1d - Provoz vrátnice:

<b>Provozování vrátnice administrativní budovy OŘ Ostrava- ul.Muglinovská 1038/5</b>	<b>Kč bez DPH / měsíc</b>	<b>CELKOVÁ CENA (Kč bez DPH / rok)</b>
	<b>x</b>	<b>x</b>

Příloha č. 1e – Údržba zeleně:

#### ÚDRŽBA ZELENĚ

Kalendářní měsíc	Předpokládaný počet hodin / měsíc	Kč bez DPH / hod	Celkem Kč bez DPH
1.	0	x	0,00
2.	0	x	0,00
3.	0	x	0,00
4.	5	x	x
5.	5	x	x
6.	5	x	x
7.	5	x	x
8.	5	x	x
9.	5	x	x
10.	15	x	x
11.	0	x	0,00
12.	0	x	0,00
Celkem hod	<b>45</b>		
<b>Celkem Kč bez DPH</b>			<b>x</b>
průměr Kč bez DPH / měsíc			x

Příloha č. 1f – Zimní údržba:

#### ZIMNÍ ÚDRŽBA

Kalendářní měsíc	Předpokládaný počet hodin / měsíc	Kč bez DPH / hod	Celkem Kč bez DPH
1.	20	x	x
2.	20	x	x
3.	5	x	x
4.	5	x	x
5.	0	x	0,00
6.	0	x	0,00
7.	0	x	0,00
8.	0	x	0,00
9.	0	x	0,00
10.	0	x	0,00
11.	5	x	x
12.	20	x	x
Celkem hod	<b>75</b>		
<b>Celkem Kč bez DPH</b>			<b>x</b>
průměr / měsíc			x

Příloha č. 1g - Práce na základě požadavků:

#### PRÁCE NA ZÁKLADĚ POŽADAVKU OBJEDNATELE

POPIS ČINNOSTÍ	POČET HODIN ZA MĚSÍC	HODINOVÁ SAZBA (Kč bez DPH / hod)	CELKOVÁ CENA (Kč bez DPH / měsíc)
<b>PRÁCE PROVEDENÉ NA ZÁKLADĚ POŽADAVKU OBJEDNATELE (NAPŘ. ČIŠTĚNÍ KOBERCŮ, ČALOUNĚNÍ APOD.)</b>	<b>8</b>	<b>x</b>	<b>x</b>
<b>MIMOŘÁDNÉ SLUŽBY NA PROVOZ VRÁTNICE</b>	<b>4</b>	<b>x</b>	<b>x</b>

Příloha č. 1h – Rekapitulace ceny:

REKAPITULACE UKLÍZENÝCH PLOCH	CELKOVÁ PŮDORYSNÁ VÝMĚRA / m2 (A,B,C,F)	PŘEPOČTENÁ PŮDORYSNÁ VÝMĚRA m2 / MĚSÍC (A,B,C,F)	CELKOVÁ VÝMĚRA MYTÝCH PLOCH OKEN A DVEŘÍ / m2 (D,E,G)	PŘEPOČTENÁ VÝMĚRA MYTÝCH PLOCH OKEN A DVEŘÍ m2 / MĚSÍC (D,E,G)	CELKOVÁ CENA ZA PŮDORYSNOU VÝMĚRU (Kč bez DPH / měsíc)	CELKOVÁ CENA ZA VÝMĚRU MYTÝCH PLOCH OKEN A DVEŘÍ (Kč bez DPH / měsíc)	CELKOVÁ CENA ZA PRAVIDELNÝ ÚKLID (Kč bez DPH / měsíc)	DESINFEKCE (Kč bez DPH / měsíc)	PROVOZ VRÁTNICE (Kč bez DPH / měsíc)	ÚDRŽBA ZELENĚ (Kč bez DPH / měsíc)	ZIMNÍ ÚDRŽBA (Kč bez DPH / měsíc)
trakt A	4 600,35	58 340,60	2 353,58	4 053,51	x	x	x	x			
trakt B	2 255,99	16 944,65	1 118,45	1 396,41	x	x	x	x	x	x	x

ÚKLID - POPIS MIMOŘÁDNÝCH ČINNOSTÍ na základě požadavku objednatele	POČET HODIN ZA MĚSÍC	HODINOVÁ SAZBA (Kč bez DPH / hod)	CENA (Kč bez DPH / měsíc)
PRÁCE PROVEDENÉ NA ZÁKLADĚ POŽADAVKU OBJEDNATELE (NAPŘ. ČIŠTĚNÍ KOBERCŮ, ČALOUNĚNÍ APOD.)	8	x	x

VRÁTNICE - POPIS MIMOŘÁDNÝCH ČINNOSTÍ na základě požadavku objednatele	POČET HODIN ZA MĚSÍC	HODINOVÁ SAZBA (Kč bez DPH / hod)	CENA (Kč bez DPH / měsíc)
MIMOŘÁDNÉ SLUŽBY NA PROVOZ VRÁTNICE	4	x	x

Seznam zařízení k doplňování

ZÁSOBNÍKY	CELKOVÝ POČET V BUDOVĚ (ks)
zásobník na toaletní papír - stávající	44
zásobník na mýdlo - stávající	42
zásobník na papírové ručníky (různé typy) - stávající	56
pisoařry - stávající	10
zásobník na sáčky na hygienické potřeby - stávající	23
WC kabiny - zásobníky desinfekce - stávající	39

	MIMOŘÁDNÉ ČINNOSTI	DESINFEKCE	PRAVIDELNÝ ÚKLID	PROVOZ VRÁTNICE	ÚDRŽBA ZELENĚ	ZIMNÍ ÚDRŽBA
CELKOVÁ CENA (Kč bez DPH / měsíc)	x	x	x	x	x	x
CELKOVÁ CENA (Kč bez DPH / 1 rok)	x	x	x	x	x	x

<b>CELKOVÁ CENA (KČ BEZ DPH) / 1 ROK</b>	<b>1 693 274,83</b>
--	---------------------



# Technická zpráva

Zadávací dokumentace k podání nabídky na realizaci veřejné zakázky  
s názvem

**„Zajištění servisních služeb v  
administrativní budově OŘ Ostrava - ul.  
Muglinovská 1038/5“**

Kraj : Moravskoslezský  
OŘ: Ostrava

Ostrava, květen 2024



## OBSAH:

1. PŘEDMĚT VEŘEJNÉ ZAKÁZKY .....	3
2. ÚKLIDOVÉ SLUŽBY .....	3
2.1. KATEGORIZACE TYPŮ ÚKLIDŮ .....	3
2.2. ČETNOST A ROZSAH PLNĚNÍ .....	4
2.2.1. KANCELÁŘE, ZASEDACÍ MÍSTNOSTI .....	4
2.2.2. SOCIÁLNÍ ZAŘÍZENÍ - WC, sprchy, předsíňky, kuchyňky .....	5
2.2.3. SPOLEČNÉ PROSTORY – hlavní vstup .....	6
2.2.4. SPOLEČNÉ PROSTORY - schodiště, podesty, výtah, vrátnice .....	6
2.2.5. SPOLEČNÉ PROSTORY - chodby .....	7
2.2.6. TECHNICKÉ PROSTORY – techn. místnosti, příruční sklady a spisovny v nadzemních podlažích, archívy a sklady ve sklepě .....	7
2.2.7. GARÁŽE .....	8
2.2.8. APARTMÁNY A POKOJE .....	8
2.3. SEZNAM ZAŘÍZENÍ K DOPLŇOVÁNÍ .....	9
2.4. SPECIFIKACE KVALITY, ROZSAHU A DALŠÍCH PODMÍNEK HYGIENICKÉHO A SPOTŘEBNÍHO MATERIÁLU .....	10
2.5. EKOLOGIE, ODPADY .....	14
2.6. POŽADOVANÁ KVALITA DODÁVANÉHO HYGIENICKÉHO A SPOTŘEBNÍHO MATERIÁLU, ODPOVĚDNÉ ZADÁVÁNÍ .....	14
2.7. BAREVNÝ PROGRAM .....	15
2.7.1. ZÁKLADNÍ SYMBOLY a příslušné barevné kódování jednotlivých oblastí .....	15
2.8. KOMUNIKACE OBJEDNATEL-POSKYTOVATEL .....	16
3. PROVOZOVÁNÍ VRÁTNICE .....	17
3.1. PROVOZ VRÁTNICE .....	17
3.2. ROZPIS POŽADAVKŮ na provozování vrátnice .....	18
4. ÚDRŽBA ZELENĚ .....	20
5. ZIMNÍ ÚDRŽBA .....	20
6. MIMOŘÁDNÉ PRÁCE .....	21

# 1. PŘEDMĚT VEŘEJNÉ ZAKÁZKY

Předmětem zakázky je zajištění komplexních služeb pro provozování administrativní budovy na ul. Muglinovská, 1038/5, Ostrava, která je sídlem Oblastního ředitelství Ostrava.

Požadovaný rozsah:

- a) Zajištění pravidelného úklidu kancelářských prostor, sociálního zařízení, chodeb, kuchyněk, skladů, archivů, sklepů a garáží, včetně dodání všech potřebných hygienických potřeb, třídění odpadu, zajištění speciálních nadstandardních čištění společných prostor, proticovidových opatření-desinfekce klik, madel a zábradlí
- b) Zajištění provozu výtahů v určenou dobu v pracovních dnech a mimořádných případech (např. při čištění oken, případných stavebních pracích, služeb apod. dle požadavku objednatele) a dohled nad provozem výtahu
- c) Zajištění údržby zeleně - udržovací prořez vegetace ve svahu u parkoviště, závlivka, chemické ošetření, odplevelení chodníků apod.
- d) Zajištění zimní údržby na parkovišti a přístupových cestách - úklid sněhu, odstranění náledí, včetně aplikace vhodného posypového materiálu
- e) Zajištění mimořádných služeb dle požadavku objednatele ve vztahu k úklidovým službám, provozu výtahů, údržbě zeleně a zimní údržbě.

## 2. ÚKLIDOVÉ SLUŽBY

### 2.1 KATEGORIZACE TYPŮ ÚKLIDŮ

**typ A** úklid veškerých podlahových ploch metodou mokrého stírání nebo vysávání kobereců, odstranění skvrn a hrubého znečištění z podlah či nábytku do výšky 1,5 m, vyprázdnění a vyčištění odpadkových košů, třídění odpadů do speciálních nádob uvnitř objektu (papír plast sklo, komunální odpad), stírání prachu z vodorovných a svislých ploch nábytku do výše 1,5 m, stírání parapetů, čištění telefonních přístrojů, klávesnic, počítačů, kopírky, stolních lamp, umytí klik od dveří a vypínačů, ometení pavučin ze stěn, stropů a bezpečnostních čidel - jedná se o prostory, které jsou vybaveny nábytkem, regály nebo technologickým zařízením

**typ B** úklid podlahových ploch metodou mokrého stírání u vstupních prostor, schodišť, výtahů, čištění zábradlí a madel na schodištích, umytí a vyleštění zrcadla ve výtahu, vynášení košů a nádob na tříděný odpad - jedná se zejména o chodby bez nábytku, případně prostory bez vnitřního vybavení

**typ C** mokré desinfekční vytírání podlahových ploch, odstranění skvrn a hrubého znečištění, umytí a desinfekce sanitárního vybavení (umývadlo, mísa WC, pisoár, sprcha, sprchový kout, baterie), zrcadel, zásobníků, dávkovačů, košů, štětek WC, kuchyňské linky, dřezu, ledniček, el. varných konvic, mikrovlnných trub, sodobarů, umytí klik od dveří a vypínačů. Dodávka a průběžné doplňování toaletního papíru, tekutého mýdla, papírových ručníků, desinfekčních prostředků do WC mís, pisoárových kostek a osvěžovačů vzduchu do WC kabin. Mytí a leštění keramických obkladů, mokré čištění a leštění sprchových zástěn, mokré čištění a leštění kuchyňské linky, hygienické ošetření ledniček, ometení pavučin - jedná se o prostory sociálních zařízení a kuchyněk

**typ D** umytí a leštění vnitřních dveří a vnitřních prosklených ploch z obou stran, součástí je umytí zárubní, rámu, klik, případně parapetů a radiátorů. Otření prachu z vodorovných a svislých ploch nábytku nad 1,5 m

**typ E** umytí a leštění oken z vnější a vnitřní strany, součástí je umytí vnitřních a vnějších parapetů, oboustranné umytí rámu oken, oboustranné umytí konstrukčního rámu oken, umytí vnitřních žaluzií z obou stran a sítě proti hmyzu, pokud jsou instalovány, ometení pavučin z vnitřního i vnějšího strany okolí okna. Mytí a leštění oken bude probíhat v měsíci říjnu a dubnu. Předání termínu přesného harmonogramu činnosti „umývání oken“ je uveden v Příloze č. 5 Výzvy k podání nabídky (odst. 7.1.26)

**typ F** strojní čištění podlahových ploch chodeb, vstupních prostor, součástí je vynášení košů a nádob na tříděný odpad, omytí hasicích přístrojů, hydrantových skříní, nástěnek, ometení pavučin ze stěn, stropů a bezpečnostních čidel – jedná se zejména o chodby bez nábytku, příp. prostory bez vnitřního vybavení

**typ G** každodenní mytí a leštění vnitřních vitrín a prosklených dveří na chodbách včetně rámu a klik

#### **Součástí všech typů úklidu je:**

- **1x denně** vyprázdnění všech odpadkových košů ze všech uklízených prostor, shromáždění, vytřídění, odvoz a likvidace odpadu vzniklého vysypáním košů a úklidem a to s takovou četností, aby nedocházelo ke skladování pytlů s odpadem v prostorách budovy ani v jejím okolí
- **2x denně** vyprázdnění všech nádob na plasty ze všech uklízených prostor – zejména z kuchyňky 1P52, trakt B, shromáždění, vytřídění, odvoz a likvidace odpadu vzniklého vysypáním košů a úklidem a to s takovou četností, aby nedocházelo ke skladování pytlů s odpadem v prostorách budovy ani v jejím okolí
- **1x denně** desinfekce klik dveří, madel dveří a výtahu, ovládacích tlačítek výtahu, zábradlí, dávkovačů, el. záznamových zařízení, prostoru recepce, vstupních turniketů, vstupních branek oplocení, stolů a pracovních desek v kuchyňkách i zasedacích místnostech

## **2.2 ČETNOST A ROZSAH PLNĚNÍ**

### **2.2.1. KANCELÁŘE, ZASEDACÍ MÍSTNOSTI**

#### **1x denně v pracovní dny**

**v době od 6:30 do 7:15 hod – tato vyhrazená doba platí pro: kancelář 1P07 sekretariát, 1P07.2 kancelář, 1P08 kancelář ředitele**

- úklid veškerých podlahových ploch metodou mokrého stírání, vysávání koberců
- odstranění skvrn a hrubého znečištění z podlah či nábytku do výšky 1,5 m
- vyprázdnění a vyčištění všech odpadkových košů
- stírání prachu z vodorovných a svislých ploch nábytku do výše 1,5 m, volných ploch pracovních stolů, parapetů, odkládacích ploch a poliček, stolních lamp, telefonů a ostatního nábytku
- vysávání čalouněného nábytku
- ometání případných pavučin ze stěn a stropů se zvláštním zaměřením na ometení pavučin z bezpečnostních čidel

- odstranění otisků ze dveří a otření klik
- desinfekce klik dveří, madel dveří, ovladačů el. záznamových zařízení

Nad rámec výše uvedeného bodu 2.2.1 platí pro Zasedací místnosti provedení prací během dne operativně dle dohody se zástupcem objednatele

#### **2x týdně v pracovní dny**

- úklid veškerých podlahových ploch metodou mokrého stírání, vysávání koberců
- odstranění skvrn a hrubého znečištění z podlah či nábytku do výšky 1,5 m
- vyprázdnění a vyčištění všech odpadkových košů
- stírání prachu z vodorovných a svislých ploch nábytku do výše 1,5 m, volných ploch pracovních stolů, parapetů, odkládacích ploch a poliček, stolních lamp, telefonů a ostatního nábytku
- vysávání čalouněného nábytku
- ometání případných pavučin ze stěn a stropů se zvláštním zaměřením na ometení pavučin z bezpečnostních čidel
- odstranění otisků ze dveří a otření klik

#### **2x ročně v pracovní dny, popř. víkendy a svátky**

- umytí a leštění oken z vnější a vnitřní strany, součástí je umytí vnitřních a vnějších parapetů, oboustranné umytí rámců oken, oboustranné umytí konstrukčního rámu oken, umytí vnitřních žaluzií z obou stran a sítí proti hmyzu, pokud jsou instalovány, ometení pavučin z vnitřního i vnějšího strany okolí okna. Mytí a leštění oken bude probíhat v měsíci říjnu a dubnu. Předání termínu přesného harmonogramu činnosti „umývání oken“ je uveden v Příloze č. 5 Výzvy k podání nabídky (odst. 7.1.26)
- mytí a leštění dveří včetně umytí klik, zárubní a případně prosklení dveří
- otření prachu z vodorovných a svislých ploch nábytku ve výšce nad 1,5 m a radiátorů

### **2.2.2. SOCIÁLNÍ ZAŘÍZENÍ - WC, sprchy, předsíňky, kuchyňky**

#### **1x denně v pracovní dny**

- mokré desinfekční vytírání podlahových ploch
- odstranění skvrn a hrubého znečištění, setření všech vodorovných a svislých ploch do výšky 1,5 m včetně vyleštění
- hygienické ošetření veškerých sanitárních zařízení a baterií s použitím čisticích a desinfekčních prostředků
- odstranění otisků ze dveří a otření klik
- umytí a vyleštění zrcadel
- vyprázdnění a vyčištění všech nádob na odpady - WC, sprchy, předsíňky, kuchyňky
- doplnění hygienických potřeb (toaletní papír, tekuté mýdlo, papírové ručníky, desinfekční prostředky do pisoáru a mís WC, dezinfekční čistící prostředek na WC sedátka, osvěžovače vzduchu do WC kabin - vše v předepsané kvalitě)
- desinfekce klik dveří, stolů a pracovních desek v kuchyňkách
- desinfekce klik dveří, madel, dávkovačů

#### **2x denně v pracovní dny**

**v 10:00 a 14:00 hod** – tato vyhrazená doba platí pro: WC 0P16, 0P19, 0P26, 0P27, 1P62, 1P63; kuchyňka 1P52 a chodby dle dohody se zástupcem objednatele

- vyprázdnění a vyčištění nádob na plasty z kuchyňky 1P52 - trakt B a chodeb
- doplnění hygienických potřeb-toaletní papír, tekuté mýdlo, papírové ručníky, desinfekční prostředky do pisoáru a mís WC, desinfekční čisticí prostředek na WC sedátka, osvěžovače vzduchu do WC kabin, vyprázdnění košů a případné vytírání podlahových ploch-vše v předepsané kvalitě v přízemí traktu A a 1.NP traktu B

#### **1x týdně v pracovní dny**

- mytí keramických obkladů, setření všech vodorovných a svislých ploch nad 1,5m
- mokré čištění a leštění sprchových zástěn
- mokré čištění a leštění kuchyňské linky
- hygienické ošetření ledniček
- hygienické ošetření mikrovlnných trub
- ometení případných pavučin

### **2.2.3. SPOLEČNÉ PROSTORY – hlavní vstup**

#### **3x denně v pracovní dny – v 6:00, 9:00 a 13:00 hod**

- úklid podlahových ploch metodou mokrého stírání s použitím vhodných čisticích prostředků
- v případě nepříznivých klimatických podmínek (vytrvalé sněžení, déšť), kdy může docházet k nežádoucímu znečištění podlah a povrch se může stát kluzkým s nebezpečím úrazu, je potřeba zajistit průběžné stírání těchto ploch

#### **1x denně v pracovní dny**

- mytí a leštění prosklených ploch, dveří včetně rámců
- mytí a leštění turniketů, snímačů
- ošetření a zalití květin
- ometení případných pavučin ze stěn a stropů se zvláštním zaměřením na ometení pavučin z bezpečnostních čidel
- úklid zvětrání před vstupem do objektu- odstranění skvrn a hrubého znečištění
- desinfekce zábradlí, ovladačů el. ~~zábradlových~~ zařízení, vstupních turniketů, vstupních branek oplocení

### **2.2.4. SPOLEČNÉ PROSTORY - schodiště, podesty, výtah, vrátnice**

#### **3x denně v pracovní dny v 6:00, 9:00 a 13:00 hod**

- úklid podlahových ploch metodou mokrého stírání s použitím vhodných čisticích prostředků

- čištění madel na schodištích
- umytí a vyleštění zrcadla ve výtahu
- v případě nepříznivých klimatických podmínek (vytrvalé sněžení, déšť), kdy může docházet k nežádoucímu znečištění podlah a povrch se může stát kluzkým s nebezpečím úrazu, je potřeba zajistit průběžné stírání těchto ploch

#### **1x denně v pracovní dny**

- desinfekce klik dveří, madel dveří a výtahu, ovládacích tlačítek výtahu, zábradlí, dávkovačů, ovladačů el. záznamových zařízení, prostoru recepce

#### **1x týdně v pracovní dny**

- umytí zábradlí na schodišti
- ometení případných pavučin ze stěn a stropů se zvláštním zaměřením na ometení pavučin z bezpečnostních čidel

### **2.2.5. SPOLEČNÉ PROSTORY - chodby**

#### **1x denně v pracovní dny v době od 6:00 do 9:00 hod**

- strojní čištění veškerých podlahových ploch s použitím vhodných čisticích prostředků
- mytí a leštění prosklených ploch, dveří včetně ráků, klik
- vyprázdnění a vyčištění všech nádob na tříděný i netříděný odpad
- v případě nepříznivých klimatických podmínek (vytrvalé sněžení, déšť), kdy může docházet k nežádoucímu znečištění podlah a povrch se může stát kluzkým s nebezpečím úrazu, je potřeba zajistit průběžné stírání těchto ploch
- desinfekce klik dveří, madel dveří, ovladačů el. záznamových zařízení

#### **1x týdně v pracovní dny**

- omytí hasicích přístrojů, hydrantových skříní, nástěnek
- ometení případných pavučin ze stěn a stropů se zvláštním zaměřením na ometení pavučin z bezpečnostních čidel

#### **2x ročně v pracovní dny, popř. víkendy a svátky**

- umytí a leštění oken z vnější a vnitřní strany, součástí je umytí vnitřních a vnějších parapetů, oboustranné umytí ráků oken, oboustranné umytí konstrukčního rámu oken, umytí vnitřních žaluzií z obou stran a sítí proti hmyzu, pokud jsou instalovány, ometení pavučin z vnitřního i vnějšího strany okolí okna. Mytí a leštění oken bude probíhat v měsíci říjnu a dubnu. Předání termínu přesného harmonogramu činnosti „umývání oken“ je uveden v Příloze č. 5 Výzvy k podání nabídky (odst. 7.1.26)



## **2.2.6. TECHNICKÉ PROSTORY – techn. místnosti, příruční sklady a spisovny v nadzemních podlažích, archívy a sklady ve sklepech**

### **1x týdně v pracovní dny**

- desinfekce klik dveří, madel dveří, ovladačů el. záznamových zařízení
- úklid veškerých podlahových ploch metodou mokrého stírání
- vyprázdnění a vyčištění všech nádob na odpadky
- setření prachu a nečistot ze zařízení (regály,...)

### **2x týdně v pracovní dny**

**Platí pro: místnost 1S10, kuřárna**

- desinfekce klik dveří
- úklid podlahové plochy metodou mokrého stírání
- vyprázdnění a vyčištění všech nádob na odpadky

### **2x ročně v pracovní dny**

- desinfekce klik dveří, madel dveří, ovladačů el. záznamových zařízení
- úklid veškerých podlahových ploch metodou mokrého stírání
- vyprázdnění a vyčištění všech nádob na odpadky
- setření prachu a nečistot ze zařízení (regály,...)

### **2x ročně v pracovní dny, popř. víkendy a svátky**

- umytí a leštění oken z vnější a vnitřní strany, součástí je umytí vnitřních a vnějších parapetů, oboustranné umytí rámu oken, oboustranné umytí konstrukčního rámu oken, umytí vnitřních žaluzií z obou stran a sítí proti hmyzu, pokud jsou instalovány, ometení pavučin z vnitřního i vnějšího strany okolí okna. Mytí a leštění oken bude probíhat v měsíci říjnu a dubnu. Předání termínu přesného harmonogramu činnosti „umývání oken“ je uveden v Příloze č. 5 Výzvy k podání nabídky (odst. 7.1.26)

## **2.2.7. GARÁŽE**

### **1x týdně v pracovní dny**

- úklid veškerých podlahových ploch
- vyprázdnění a vyčištění všech nádob na odpadky

## **2.2.8. APARTMÁNY A POKOJE**

### **1x týdně (vymezení pracovního dne dle požadavku objednatele)**

- vysávání koberců, vytření podlah
- odstranění skvrn a hrubého znečištění z podlah či nábytku
- vyprázdnění a vyčištění odpadkových košů
- stírání prachu z nábytku, odkládacích ploch a poliček, stolních lamp a ostatního nábytku
- povlečení postelí, vysávání čalouněného nábytku
- hygienické ošetření veškerých sanitárních zařízení a baterií s použitím čisticích a desinfekčních prostředků
- umytí a vyleštění zrcadel, mytí keramických obkladů
- mokré čištění a leštění sprchových zástěn, kuchyňské linky
- hygienické ošetření ledniček
- ometání případných pavučin
- odstranění otisků ze dveří a otření klik
- doplnění hygienických potřeb (malý toaletní papír, tekuté mýdlo, papírové ručníky, desinfekční prostředky do pisoáru a mís WC, desinfekční čisticí prostředek na WC sedátka, osvěžovače vzduchu do WC kabin - vše v předepsané kvalitě)
- desinfekce klik dveří, madel dveří, dávkovačů, ovladačů

#### 2x ročně v pracovní dny, víkendy a svátky

- umytí a leštění oken z vnější a vnitřní strany, součástí je umytí vnitřních a vnějších parapetů, oboustranné umytí rámců oken, oboustranné umytí konstrukčního rámu oken, umytí vnitřních žaluzií z obou stran a sítí proti hmyzu, pokud jsou instalovány, ometení pavučin z vnitřního i vnějšího strany okolí okna. Mytí a leštění oken bude probíhat v měsíci říjnu a dubnu. Předání termínu přesného harmonogramu činnosti „umývání oken“ je uveden v Příloze č. 5 Výzvy k podání nabídky (odst. 7.1.26)
- mytí a leštění dveří včetně umytí klik, zárubní a případně prosklení dveří

**Úklidy probíhají dle stanovených harmonogramů prací pro jednotlivé sekce objektu, které jsou přílohou této technické zprávy (viz příloha č. 1 – č. 15 TZ).**

## 2.3 SEZNAM ZAŘÍZENÍ K DOPLŇOVÁNÍ

Dodávka a doplňování toaletního papíru, tekutého mýdla, papírových ručníků, desinfekčních prostředků do WC mís, čističů WC sedátek se zásobníkem na desinfekční čistič sedátek, pisoárových sítěk a osvěžovačů vzduchu do WC kabin se provádí průběžně dle předepsaného rozsahu plnění, viz výše, popř. dle potřeby a požadavku objednatele.

ZAŘÍZENÍ	POČET (ks)
zásobník na toaletní papír - stávající	44

zásobník na dezinfekční mýdlo - stávající	42
zásobník na papírové ručníky (různé typy) - stávající	56
WC kabiny - osvěžovače vzduchu dle specifikace technické zprávy	44
zásobník na dezinfekční čistič sedátek WC - stávající	39
pisoařry - stávající	10
zásobník na sáčky na hygienické potřeby - stávající	23

#### 2.4 SPECIFIKACE KVALITY, ROZSAHU A DALŠÍCH PODMÍNEK HYGIENICKÉHO A SPOTŘEBNÍHO MATERIÁLU

**Papír toaletní Ø 19 cm** - toaletní papír (Jumbo), průměr role cca 19 cm, 2vrstvý, (do zásobníku), návín min. 110 m, 100% celulóza, barva: bílá - potisk není na závadu, gramáž min. 2 x 16 g/m<sup>2</sup>, šíře útržku 9 - 9,5 cm, průměr dutinky cca 6 cm

-----  
**Referenční produkt\*:**

- Karen Jumbo 190 (2vrstvá celulóza), návín 130m, 100% celulóza, 100% bělost, 2x18g/m<sup>2</sup>,
- ~~Tork Advanced~~ Mini Jumbo, průměr role 190mm, 2vrstvá celulóza, návín 170m, šíře role 95mm, délka útržku 140mm, dutinka 59mm.



-----  
**Předpokládaný rámec\*\*:** 480ks / měsíc

**Papír toaletní Ø 113mm** - toaletní papír 18,2m x 92mm, dvouvrstvý, super bílá, počet útržků 156

**Předpokládaný rámec\*\*:** 120ks / měsíc

**Tekuté mýdlo s dezinfekční přísadou** - Husté tekuté mýdlo určené k častému mytí pokožky rukou, s obsahem glycerinu a s dezinfekční přísadou. Různé vůně - možnost výběru.

**Předpokládaný rámec\*\*:** 75l / měsíc

**Požadavek na min. objem koncentrovaného výrobku: min. 5l balení**

**Pisoárové sítko** - Vonné gelové sítko do pisoáru, eliminuje zápach moči, plná účinnost, tj. trvání ~~parfumace~~ min. 30 dnů.

-----  
**Referenční produkt\*:**

- Pisoárové sítko ~~Coccolan~~ - dlouhotrvající vůně více než 30 dní.
- PRO 1066 ~~Vectair systems~~ - dlouhotrvající vůně více než 30 dní

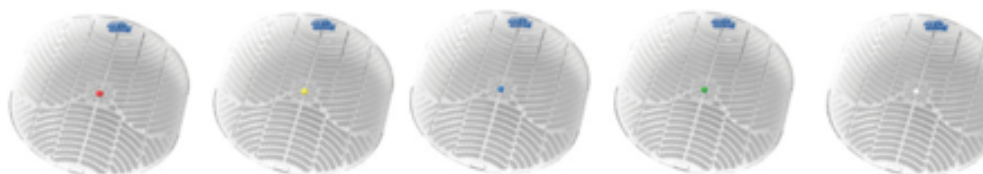

-----  
**Předpokládaný rámec\*\*:** 44ks / měsíc

**Hygienické sáčky mikroten** - hygienické sáčky mikrotenové, rozměr cca 25 x13,5 cm, uložené v papírové krabičce

**Referenční produkt\*:**

- hygienické sáčky ~~Tork~~ - B5,

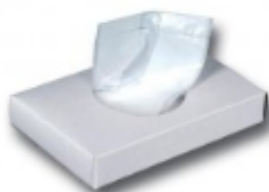

-----  
**Předpokládaný rámec\*\*:** 1 500 ks/ měsíc

**Dezinfekční gel 1l** - mikrobiologická účinnost: baktericidní (gramnegativní i grampozitivní bakterie vč. TBC, fungicidní vč. kvasinek), ~~virucidní (polioviry, rotaviry, adenoviry, vaccinia viry, Herpes simplex, HAV, HBV HCV, HIV)~~

-----  
**Referenční produkt\*:**

- Kleenex dezinfekce - Kvalitu, péči a vynikající čistotu, kterou od značky Kleenex® očekáváte. Kleenex® Gel je obohacen o změkčovadla a zabíjí až 99,99% širokého spektra mikroorganismů. Naše formulace neobsahující barviva a vůně a dermatologicky testovaná, náš dezinfekční prostředek splňuje požadavky nařízení o biocidních přípravcích (BPR, nařízení (EU) 528/2012). Vhodný pro použití v hygienicky kritických oblastech, jako je zdravotnictví a zpracování potravin)



-----  
**Předpokládaný rámec\*\*:** 15l / měsíc

**Požadavek na min. objem koncentrovaného výrobku: min. 5l balení**

**Dezinfekční čisticí prostředek na WC sedátka** - čistič WC sedátek, jednorázová patrona na s vlastním dávkovacím mechanismem, barva čirá, 1 náplň min 450ml, počet dávej 450, materiál musí být kompatibilní se zásobníkem na tekuté mýdlo spektrum aktivity:

-----  
**Referenční produkt\*:**

- ~~Tork~~ čistič WC sedátek 475ml ISO 22716, ISO 9001, ISO 14001, pH 6,5, alkohol denaturovaný <20g/100g ~~isopropyl alcohol~~ <5g/100g

-----  
**Předpokládaný rámec\*\*:** 8 náplní / měsíc



**Pytle na odpady 35 l** - pytle na odpady v roli, rozměr min. 50 x 60 cm, objem min. 30 litrů, tloušťka min. 9 µm

**Předpokládaný rámec\*\*:** 3000ks / měsíc

**Pytel na odpad 60 l zatahovací** - pytle na odpad se zatahovací páskou, objem 60 litrů, tloušťka min. 20 µm, materiál: LDPE

**Předpokládaný rámec\*\*:** 3000ks / měsíc

**Pytel na odpady 110 l** - pytle na odpad, rozměr cca 70 x 100 cm, objem 110 litrů, tloušťka min. 80 µm, černé

**Předpokládaný rámec\*\*:** 750ks / měsíc

**Pytle na tříděný odpad 120 l** - pytle na odpad se zatahovací páskou, objem 120 litrů, pevné - odolné vůči roztržení; rozměr cca 70 x 100 cm, materiál: LDPE, tloušťka min. 40 µm

**Předpokládaný rámec\*\*:** 500ks / měsíc

**Ručníky, 2vrstvé, bílé, 210 ks** - papírové ručníky. V-Top, 2.vrs. Cevl,1 skládané; dvouvrstvé, bílé, rozměr útržku 15 x 27 cm, materiál 100% celulóza

-----  
**Referenční produkt\*:**

- ~~Tork Singlefold~~ Extra Soft - 2vrstvá celulóza, skládané, rozměr 230x226mm, 100% celulóza

-----  
**Předpokládaný rámec\*\*:** 160.000 ks ručníků / měsíc



**Osvěžovače vzduchu** - Osvěžovač vzduchu ve spreji. Balení: 300ml  
Popis výrobku: Osvěžovač vzduchu ve formě aerosolu neutralizuje pachy, osvěžuje a voní.

-----  
**Referenční produkt\*:**

- ~~Brise~~ - mix ~~parfemací~~

-----  
**Předpokládaný rámec\*\*:** 44ks / měsíc



**Prostředek na nádobí** - Prostředek koncentrovaný čistící s vysokým odmašťujícím účinkem na ruční mytí nádobí.

Balení: 1l, viskozita 700-1000, povrchově aktivní látky min. 10-15%

Popis výrobku: Mycí prostředek na nádobí s vyšší viskozitou. Díky svému složení má silný odmašťující účinek. Lze použít i na všechny omyvatelné plochy v domácnosti. Obsahuje ~~chlorthexidine diglukonát~~ nebo látku s obdobným účinkem = složka potlačující výskyt bakterií a plísní, šetrný k pokožce rukou.

-----  
**Referenční produkt\*:**

- Tana ~~Manudish original~~ - certifikovaný ekologický přípravek na nádobí.

-----  
**Předpokládaný rámec\*\*:** 40ks / měsíc

**Požadavek na min. objem koncentrovaného výrobku: min. 5l balení**

**Požadavek na certifikované zboží:** Ekoznačka EU, „Ekologicky šetrný výrobek“, „Modrý anděl“, „Severská labuť“ nebo rovnocenné značky

*Pozn.: je nutné doložení **Dokladu prokazující shodu** dodávaných čistících prostředků s požadovanou technickou normou a technickým dokumentem v rozsahu uvedeném v odst. 18.4.3 Výzvy k podání nabídky.*



**Houbičky na nádobí** - Houbičky na nádobí 10 ks v balení

Materiál: molitanová pěna min. 20kg/m<sup>3</sup>, rozměr 90x60x30mm

Popis výrobku: Houbička na běžné mytí nádobí

**Předpokládaný rámec\*\*:** 60 ks / měsíc

**Poznámka:**

**Referenční produkt\***

Tyto produkty jsou uvedeny pouze pro účely přesného a srozumitelného popisu. Objednatel u všech referenčních produktů připouští možnost nabídnout rovnocenné řešení. Nabízené rovnocenné řešení musí vždy splňovat specifické požadavky na kvalitu a parametry hygienického a spotřebního materiálu dle technické zprávy.



### **Předpokládaný rámec\*\***

Rozumí se předpokládaná průměrná **měsíční** spotřeba materiálu stanovená na základě aktuální spotřeby za období předchozích 12 měsíců, která se však může od stanoveného předpokladu +/- lišit. V rámci stanovení ceny je na Poskytovateli zvážit obchodní riziko, neboť dodávka dle výše uvedeného je součástí ceny za úklidové služby bez ohledu na skutečnou spotřebu objednatele, která se od stanoveného předpokladu může lišit.

## **2.5 EKOLOGIE, ODPADY**

Poskytovatel služby je povinen v rámci poskytování služeb třídít odpad podle jeho druhů na papír, plasty, sklo, směsný odpad, případně kov využitím odpadových nádob pro třídění těchto komodit.

Objednatel prohlašuje, že je ve smyslu zákona o odpadech č. 541/2020 Sb. původcem odpadu a zároveň sjedná smlouvu s OZO. Poskytovatel nesjednává popelnice, pouze vkládá odpad do nádob a informuje odpovědného pracovníka objednatele o využívání kapacity nádob – požadavky na zvýšení/snížení frekvence vývozu.

## **2.6 POŽADOVANÁ KVALITA DODÁVANÉHO HYGIENICKÉHO A SPOTŘEBNÍHO MATERIÁLU, ODPOVĚDNÉ ZADÁVÁNÍ**

- objednatel požaduje před zahájením dodávky hygienického a spotřebního materiálu výběr od nejméně tři výrobců;
- poskytovatel je povinen užívat pouze takové hygienické a čisticí prostředky na mytí nádobí, podlah, oken/skel, na utírání prachu a na dezinfekci hygienických zařízení, dále spotřební materiály, jako je toaletní papír, skládané papírové ručníky a mýdlo, které byly odsouhlaseny pověřeným zástupcem objednatele služby;
- poskytovatel je povinen usilovat o snížení množství obalů, a pokud je to možné používat v maximálním možném rozsahu koncentrované výrobky a to jak ty, které jsou součástí dodávky pro objednatele tak i ty, které pro poskytování služby používá přímo Poskytovatel. Minimální objemy u konkrétních výrobců stanovené objednatelem, u kterých objednatel vyžaduje, aby byly Poskytovatelem dodržovány, jsou uvedeny u konkrétních položek této přílohy v části 2.4.;
- objednatel požaduje, aby Poskytovatel používal při veškerých úklidech čisticí prostředky na mytí podlah, oken/ skel, na utírání prachu a na desinfekci sociálních zařízení, které splňují kritéria pro získání „Ekoznačky EU“ (případně certifikace „Ekologicky šetrný výrobek“ nebo rovnocenný, popř. jiný způsob, ze kterého bude splnění kritérií vyplývat);
- objednatel požaduje, aby Poskytovatel v rámci dodávky čisticích prostředků pro objednatele dodával čisticí prostředky, které splňují parametry na udělení značky „Ekoznačka EU“, „Ekologicky šetrný výrobek“, „Modrý anděl“, „Severská labuť“ nebo rovnocenné značky, a to v maximálním možném rozsahu. Minimální rozsah u konkrétních výrobců stanovený objednatelem, u kterých objednatel vyžaduje, aby byly Poskytovatelem tyto parametry dodržovány, jsou uvedeny u konkrétních položek této přílohy v části 2.4.;
- poskytovatel je povinen předložit na výzvu pověřeného zástupce objednatele Bezpečnostní listy používaných čisticích prostředků.

## 2.7 BAREVNÝ PROGRAM

Barevná metoda je základ pro hygienický úklid. Princip je nepřenášet bakterie, tzn. nevytírat toaletu hadříkem na nádobí.

Na začátku je nutné úvodní barevné kódování objektu, které souvisí s obsahem činností v jednotlivých prostorech objektu, např. modrá barva se používá pro kanceláře, chodby, haly, recepcce, schodiště, zasedací a jednací místnosti tj., na tzv. generální oblasti. Červená barva se používá pro toalety, pisoáry, přebalovací místnosti tj., na tzv. sanitární oblasti.

Při úklidu tohoto prostoru se pak používají hadry, mopy, prachovky, hadříky stejné barvy, čímž nedochází ke kontaminaci mezi jednotlivými prostorami. Zjednodušeně řečeno, nepřenáší se bakterie z jednoho prostoru do druhého.

### 2.7.1. ZÁKLADNÍ SYMBOLY a příslušné barevné kódování jednotlivých oblastí

**Modrá barva** se používá pro:

kanceláře, chodby, haly, recepcce, schodiště, učebny, jednací místnosti, vč. veškerého zařízení a vybavení.

#### Generální oblasti



MODRÁ BARVA

**Červená barva** se používá pro:

toalety, pisoáry, kojící místnosti, přebalovací pulty vč. veškerého zařízení a vybavení.

#### Sanitární oblasti

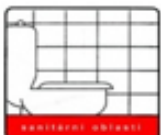

ČERVENÁ BARVA

**Žlutá barva** se používá pro:

umývárny, koupelny, sprchy, umyvadla, bazény, sauny vč. veškerého zařízení a vybavení.

### Umývárenské oblasti



ŽLUTÁ BARVA

**Zelená barva** se používá pro:

kuchyně, přípravny, jídelny, jídelní vozy, servírovací a prodejní prostory vč. veškerého zařízení a vybavení.

### Kuchyňské oblasti

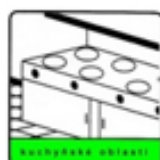

ZELENÁ BARVA

## 2.8 KOMUNIKACE OBJEDNATEL-POSKYTOVATEL

Poskytovatel se zavazuje zřídit a po celou dobu trvání smluvního vztahu provozovat komunikační nástroje zajišťující a sloužící ke zvýšení přehlednosti a zlepšení komunikace objednatele s poskytovatelem, a tím i ke zvýšení kvality úklidových prací.

### **Poskytovatel se zavazuje zajistit pracovníka pro komunikaci s objednatelem.**

- je povinen být s objednatelem v pravidelné komunikaci na e-mailu a telefonu
- je povinen reagovat obratem, přiměřeně okolnostem situace tak, aby neznemožnil řádné vykonávání poskytovaných služeb jejich kontroly či jiných oprávněných zájmů objednatele
- bude pravidelně sledovat požadavky objednatele, případně navrhopvat postupy ke zlepšení plnění poskytované služby

### **Objednatel má právo provádět a zaznamenat kontrolu kvality poskytování úklidu.**

- pokud objednatel na základě vlastní kontroly zjistí nedostatky v kvalitě poskytované služby, je zároveň povinen o tom bez zbytečného odkladu informovat odpovědného pracovníka poskytovatele

- odpovědný pracovník poskytovatele a zástupce objednatele uskuteční o této okolnosti jednání, jehož cílem bude vyjasnění a odstranění rozporů kontroly. Objednatel na základě tohoto jednání může výsledek své kontroly přehodnotit nebo poskytovatel služby zajistí neprodleně nápravu zjištěných nedostatků

## 3. PROVOZOVÁNÍ VRÁTNICE

### 3.1 PROVOZ VRÁTNICE

**Provoz vrátnice se řídí:**

- 1. Provozním řádem** budovy Oblastního ředitelství Ostrava, Muglinovská 1038/5, Ostrava, v aktuálním a platném znění.
- 2. Provozní dokumentací** pro zajištění provozu vrátnice, která obsahuje:
  - 1.1. Půdorysy jednotlivých podlaží budovy
  - 1.2. Telefonní seznam zaměstnanců Oblastního ředitelství Ostrava, Muglinovská 1038/5 s telefonními kontakty na pevnou linku a čísla dveří
  - 1.3. Telefonní seznam mobilních telefonů zaměstnanců OŘ Ostrava
  - 1.4. Kniha návštěv
  - 1.5. Provozní řád kamerového systému budovy OŘ Ostrava-Muglinovská 1038/5
  - 1.6. Provozní kniha kamerového systému OŘ Ostrava – Muglinovská 1038/5
  - 1.7. Schéma rozmístění kamer na objektu
  - 1.8. Provoz zabezpečovacího systému DOMINUS MILLENIUM
  - 1.9. Provozní kniha EZS
  - 1.10. Zpráva o pravidelné revizi zařízení EZS
  - 1.11. Uživatelský návod k softwaru DS Control point
  - 1.12. Návod k obsluze ústředny EPS ZETTLER – Expert MZX
  - 1.13. Zkrácený návod na obsluhu ústředny EPS ZETTLER – Expert MZX
  - 1.14. Provozní kniha EZS
  - 1.15. Povinnosti dozorce výtahů
  - 1.16. Kniha průběhu služeb a denní hlášení - **zajišťuje poskytovatel**
  - 1.17. Směrnice pro výkon služby - **vlastní opatření poskytovatele**
- 3. Dalšími požadavky objednatele**-povinnosti obsluhy vrátnice:
  - 1.18. Úplná znalost povinností obsluhy vyplývající z provozního řádu budovy, provozní dokumentace a dalších požadavků objednatele
  - 1.19. Zajištění plynulého provozu vrátnice
  - 1.20. Obsluha EZS
  - 1.21. Obsluha EPS
  - 1.22. Obsluha turniketů a elektronických branek
  - 1.23. Vykonávání funkce dozorce výtahu
  - 1.24. Spolupráce s pracovníky vykonávající úklidové služby, zejména při výdeji a půjčování klíčů
  - 1.25. Sledování kamerami snímaných prostor kolem objektu

- 1.26. Obsluha nesmí umožnit sledování snímaného prostoru nepovolaným osobám.
- 1.27. Provádění kontroly řádného uzavření všech oken a dveří v objektu před opuštěním a uzamčením objektu
- 1.28. Zamykání výtahu před uzavřením objektu a odemykání při otevření.
- 1.29. Zajištění zhasnutí osvětlení v celém objektu a zapnutí venkovního prosvětlení hlavního vstupu před opuštěním a uzamčením objektu.

#### 4. Stejnokroj obsluhy vrátnice-recepce - zajišťuje poskytovatel

Stejnokroj obsluhy vrátnice se skládá z pracovního oděvu (uniformy), pevné pracovní obuvi, jmenovky/visačky a doplňkového vybavení o těchto minimálních parametrech:

**a) Pracovní oděv (uniforma) – letní a zimní modifikace uniformy**  
 (za pracovní oděv **se nepovažuje**: krátké ani ¾ kalhoty jako např. kraťasy, bermudy, dále horní část pracovního oděvu bez rukávů (např. nátělníky či trika/košile bez rukávů), dále sportovní či odpočinkový oděv (např. tepláky, šustákové soupravy, plážový oděv)

**b) Pevná pracovní obuv (celouzavřená)**  
 (za pevnou pracovní obuv **se nepovažuje**: domácí obuv – papuče a volnočasová obuv)

**c) Jmenovka/visačka se jménem a příjmením osoby zajišťující obsluhu**  
 vrátnice, fotkou o rozměrech min. 3x4 cm a logem firmy. Visačka /jmenovka bude umístěna na stejnokroji obsluhy na viditelném místě.

**d) Doplňkové vybavení obsluhy:**  
 svítilna/baterka a prostředek dorozumivací techniky (např. mobilní telefon), psací prostředky

S Provozní řádem a předmětnou provozní dokumentací bude seznámen vybraný dodavatel před zahájením plnění.

### 3.2 ROZPIS POŽADAVKŮ na provozování vrátnice

Recepce je trvale obsazena **v pracovní dny v době od 5:00 hod do 17:00 hod.** Recepční opustí prostor pouze v případě, že povolá za sebe pověřeného zástupce.

Recepční ráno ve 4:45 hod. budovu odemkne přiložením čtecí karty, ~~odstřeží~~ (odkóduje) budovu přiložením karty na čtečku PZTS (mimo sekretariát ředitele a místnost ~~servisovny~~), zprovozní výtah-odemčením a je budova připravena k provozu. O používání vstupních automatických dveří, o obsluze turniketů, zabezpečovacího zařízení a výtahu jsou recepční proškoleni správcem objektu, o školeních jsou vedeny evidence, které musí být vždy umístěny na recepci, včetně provozních pokynů.

Zaměstnanci OŘ Ostrava, ostatní pracovníci SŽ a návštěvy jsou povinni používat ke vstupu do budovy „Hlavní vstup“. Recepční přímo odpovídá za vstup osob do objektu. Vchod z parkoviště mohou využívat pracovníci s příslušným oprávněním. Jinak lze vstup využít v odůvodněných případech jako např. vykládka či nakládka materiálu apod. Zde rovněž platí, že mohou vstupovat pouze oprávněné osoby.

Pokud bude žádat o použití parkoviště řidič bez oprávnění vjezdu (zaměstnanci provozních jednotek, pošta, materiál, hosté apod.) ohlásí se telefonem u brány a recepční bránu pomocí tlačítka otevře. Při odjezdu opět tlačítkem otevře bránu. Analogicky tlačítkem bude otevřen zadní vchod elektrickým zámekem. Před ukončením směn recepční zkontroluje správné uzavření brány vjezdu na parkoviště.

V pracovní dny v době od 5:00 do 17:00 hod. mají volný vstup i odchod všichni zaměstnanci Oblastního ředitelství a návštěvy po přiložení své osobní karty ke čtečce turniketu. Umožnění vstupu osob ovládním z vrátnice je možné pouze ve výjimečných případech, např. zaměstnanec ztratil či zapomněl svou kartu a dosud nemá vyřízenou náhradní, nebo do budovy vstupují pracovníci firmy, která provádí činnost na základě uzavřené smlouvy o dílo - úklid, stavební činnost. V tom případě musí mít být uveden v seznamu osob, které mají písemně povolen vstup do objektu podle platné ~~SoD~~. V případě, že pracovník není na seznamu uveden, recepční má povinnost konzultovat vpuštění pracovníků cizích firem se správcem objektu, tj. pracovníkem SPS.

V pracovní dny v době od 5:00 do 17:00 hod. mají ostatní zaměstnanci SŽ vstup povolen po předložení svého služebního průkazu a zapsání do knihy návštěv bez nutnosti vydat návštěvnickou kartu.

Všechny osoby, které se nemohou prokázat služebním průkazem SŽ a nejsou zaměstnanci Oblastního ředitelství Ostrava, jsou povinni recepční nahlásit do knihy návštěv své jméno, příjmení, firmu (nebo uvést soukromou návštěvu) a jméno a útvar navštíveného zaměstnance. Recepční má za povinnost ověřit, zda je navštívený zaměstnanec v objektu. Přítomnost zaměstnance ověří telefonicky. V případě, že zaměstnanec, který má být navštíven je v budově a návštěvu přijme, recepční návštěvníka zapíše a vydá mu návštěvnickou kartu. Návštěvník musí projít turniketem tam i zpět s přiložením obdržené karty. Při odchodu kartu odevzdá na recepci. V případě, že zaměstnanec, který má být navštíven není přítomen, nemůže být návštěvník do objektu vpuštěn.

Klíče uložené v zapečetěných obálkách je možné vydat pouze podle pokynů na těchto obálkách uvedených.

Klíče od místností, které podléhají běžnému režimu, je možné zapůjčit pouze zaměstnancům Oblastního ředitelství Ostrava a zaměstnancům firmy zabezpečující úklid. Pokud recepční pracovníka nezná, má povinnost si nechat předložit služební průkaz. Recepční vede záznam o každé zápůjčce - jméno, čas zapůjčení i vrácení, číslo místnosti. Je nepřipustné zapůjčit klíče osobě, která není zaměstnancem Oblastního ředitelství Ostrava, nebo úklidové firmy!!!

V případě požárního poplachu v pracovní době umožní pracovníci recepce vstup zásahové jednotky HZS Hlavním vstupem ze Sadu B. Němcové nebo zadním vchodem z parkoviště. Při vzniku požáru se řídí Požárními poplachovými směrnicemi.

Recepční v příslušné směně zapíná a vypíná PZTS (poplachový zabezpečovací tísňový systém). Provádí kontrolu a vyhodnocení PZTS, postupuje podle návodu výrobce. Obsluha PZTS může proběhnout dvěma způsoby:

- Jednotlivé zóny uzavře/otevře In kartou
- Na klávesnici uzavře/otevře jednotlivé zóny



Při poruše provede záznam do provozního deníku recepce a následující pracovní den nahlásí tuto skutečnost kontaktnímu zaměstnanci SPS.

Provozní kniha bude uložena na recepci.

Za uložení odpovídá: zaměstnanec recepce

Osoby určené k obsluze: zaměstnanec recepce ve směně

Recepční v 17:00 hod. budovu uzamkne pro vstup zvenčí a upozorní přítomné zaměstnance v 1.NP v budově A i v budově B na časové aktivování PZTS v kancelářích. Do 17:15 hod. celý objekt projde a zkontroluje, zda v budově nikdo nezůstal. Poté při odchodu budovu uzamkne.

## 4. ÚDRŽBA ZELENĚ

Komplexní péče a údržba zeleně v areálu objektu sídla OŘ Ostrava. Objednatel prohlašuje, že je původcem odpadu.

Předpokládané činnosti:

- údržba a udržovací prořez (skalníku poléhavého) ve svahu u parkoviště ve vhodném klimatickém období, okrasných keřů (rododendronů), chemické ošetření, zálivka, viz příloha č. 16
- odplevelení chodníků, chemické ošetření, vyhrabání listí a rostlinného spadu (např. větve, šišky, jehličí apod.) ze zelených ploch a plochy parkoviště včetně úklidu, odvozu a likvidace shrabaného listí a rostlinného spadu, a zde se nacházejícího odpadu, odstranění náletových dřevin včetně jejich úklidu, odvozu a likvidace ukládáním do BIO kontejneru, který zajistí objednatel, viz příloha č. 17

Předpokládá se využití strojních ručních zařízení ve vlastnictví poskytovatele služby.

**Činnost bude realizována na základě požadavku objednatele v určeném vegetačním období.**

Předpokládané počty hodin v měsících (ve výkazu výměr) – jejich součet je předpoklad pro uvažované období trvání smluvního vztahu.

Vyznačené plochy: Příloha č. 16 – rozsah cca 300m<sup>2</sup>, Příloha č. 17 – rozsah cca 1730m<sup>2</sup>.

## 5. ZIMNÍ ÚDRŽBA

Objednatel požaduje v návaznosti na Směrnici Pravidla provozu veřejně přístupných prostor osobních nádraží SŽ SM084 zajištění zmírňování závad ve sjízdnosti a schůdnosti přístupových cest a parkoviště vzniklých povětrnostními vlivy a jejich důsledky za zimního období a to tak, aby údržba byla zajišťována s přihlédnutím k potřebám zaměstnanců OŘ a návštěvníků.

Předpokládá se využití ručních zařízení ve vlastnictví poskytovatele služby. Strojní mechanismy (traktor, sněhová fréza apod.) pro úklid parkoviště lze využít pouze po dohodě s objednatelem.

**Činnost bude realizována na základě klimatických podmínek.**

**Objednatel požaduje zajištění schůdnosti a sjízdnosti povrchů přístupových cest, chodníků a parkoviště do 6:00 v pracovní dny (úklid sněhu, odstranění náledí včetně vhodného posypového materiálu), dále operativně v průběhu pracovního dne od 6:00 do 17:00, dle aktuální situace a požadavku objednatele (celodenní sněžení, námraza, ledovka apod.).**

Předpokládané počty hodin v měsících (ve výkazu výměr) – jejich součet je předpoklad pro uvažované období trvání smluvního vztahu.

Fakturace bude probíhat dle skutečnosti na základě pracovního listu - výkazu práce potvrzeného objednatelem - správcem objektu sídla OR. Pracovní výkaz bude předán vybranému zhotoviteli objednatelem před zahájením plnění této části služby.

Předpokládané činnosti:

- úklid sněhu
- odstranění náledí, včetně použití vhodného posypového materiálu po dohodě s objednatelem
- odstranění posypového materiálu na konci zimního období

Vyznačené plochy - Příloha č. 18 - rozsah cca 1490m<sup>2</sup>.

## 6. MIMOŘÁDNÉ PRÁCE

**Mimořádné činnosti dle předmětu zakázky prováděné na základě požadavku objednatele.**

Činnosti, které nejsou obsaženy v pravidelných činnostech dle harmonogramu úklidu, provozu vrátnice, údržby zeleně a zimní údržby.

Jedná se např. o zajištění provozu vrátnice v určenou dobu v pracovních dnech a mimořádných případech (např. při čištění oken, čalounění, služby úklidového charakteru v apartmánech, úklid po případných stavebních pracích, služeb apod. dle požadavku objednatele) a dohled nad provozem výtahu.

Mimořádné práce budou řešeny na individuální požadavek objednatele v souladu se smlouvou o poskytování služeb (čl. 2.7) a nebude-li dohodnuto jinak, budou zajištěny v časových lhůtách:

- |                               |                                   |
|-------------------------------|-----------------------------------|
| - práce úklidového charakteru | - do 3hod od nahlášení požadavku  |
| - zajištění provozu vrátnice  | - do 24hod od nahlášení požadavku |
| - zajištění údržby zeleně     | - do 3hod od nahlášení požadavku  |
| - zajištění zimní údržby      | - do 2hod od nahlášení požadavku  |

Předpokládaný objem požadovaných prací je uveden v příloze č. 1b - Specifikace předmětu veřejné zakázky včetně výkazu výměr s rozpisem ceny, list s označením „1g PRÁCE PROVEDENÉ NA ZÁKLADĚ POŽADAVKU OBJEDNATELE“.

Přílohy č. 1-19 TECHNICKÉ ZPRÁVY:

HARMONOGRAM PRAVIDELNÉHO ÚKLIDU			budova "A", 1.N.P. - vlevo						
místnosti č.	BUDOVA "A" 1.N.P. vlevo		četnost	Pondělí	Úterý	Středa	Čtvrtek	Pátek	
OP01, OP02, OP03, OP03.1, OP04, OP05, OP06, OP07, OP08, OP09, OP10, OP11, OP15, OP15.1, OP15.2	kanceláře + vstupní chodba do kanceláře, předsíň, zasedací místnosti	úklid veškerých podlahových ploch metodou mokrého stírání nebo vysávání koberců, odstranění skvrn a hrubého znečištění z pohlah či nábytku, vyprázdnění a vyčištění odpadkových košů, třídění odpadů do speciálních nádob uvnitř objektu (papír, plast, sklo, komunální odpad), stírání ploch stolů, nábytku, polic, parapetů, čištění telefonních přístrojů, klávesnic, počítačů, kopírek, stolních lamp, umytí klik od dveří a vypínačů, ometení pavučin ze stěn, stropů a bezpečnostních čidel	2x týdně	6:30 - 8:00			6:30 - 8:00		
		vyprázdnění a vyčištění odpadkových košů, třídění odpadů do speciálních nádob uvnitř objektu (papír, plast, sklo, komunální odpad),	1x denně		8:00 - 8:20	5:00 - 5:20		8:00 - 8:20	
OP03.2, OP12, OP13, OP14, OP16, OP17, OP19,	sanitární zařízení, WC ženy, WC muži (pisoár), předsíňky, WC pro invalidy, sprcha, kuchyňka	mokrý desinfekční vytírání podlahových ploch, odstranění skvrn a hrubého znečištění, umytí a desinfekce sanitárního vybavení (umyvadlo, mísa WC, pisoár, sprcha, baterie), zrcadla, zásobníků a dávkovačů, košů, štětěk WC, kuchyňské linky, dřezu, ledniček, el.konvic, mikrovlnných trub, sodobará, umytí klik od dveří a vypínačů. Průběžné doplňování toaletního papíru, tekutého mýdla, papírových ručníků, pisoárových koster a osvěžovače vzduchu do WC kabin	1x denně	9:30 - 10:00	10:30 - 11:00	9:50 - 10:50	9:30 - 10:00	10:30 - 11:00	
		mytí keramických obkladů, mokré čištění a leštění sprchových zástěn, mokré čištění a leštění kuchyňské linky, hygienické ošetření ledniček, ometení pavučin	1x týdně						
OP16, OP19	WC ženy, WC muži (pisoár), předsíňky	doplnění toaletního papíru, tekutého mýdla, papírových ručníků, pisoárových koster a osvěžovače vzduchu do WC kabin, vyprázdnění košů a případné vytírání podlahových ploch	2x denně	10:00 - 14:00	10:00 - 14:00	10:00 - 14:00	10:00 - 14:00	10:00 - 14:00	
OP15.3, OP18	příruční sklady	úklid veškerých podlahových ploch metodou mokrého stírání nebo vysávání koberců, vyprázdnění a vyčištění nádob na odpadky, setření prachu a nečistot ze zařízení	2x ročně	září březen	září březen	září březen	září březen	září březen	
OP21, OP22	chodba, výtah	strojný čištění podlahových ploch	1x denně	6:00 - 6:20	6:00 - 6:20	6:00 - 6:20	6:00 - 6:20	6:00 - 6:20	
		mytí a leštění prosklených ploch, dveří včetně rámu a klik	1x denně	7:40 - 8:40	7:40 - 8:40	7:40 - 8:40	7:40 - 8:40	7:40 - 8:40	
		vynesení odpadu z nádob do venkovních uzamykatelných kontejnerů	1x denně	10:50 - 11:00	10:50 - 11:00	10:50 - 11:00	10:50 - 11:00	10:50 - 11:00	
		omytí hasičích přístrojů, hydrantových skříní, nástěnek, ometení pavučin ze stěn, stropů a bezpečnostních čidel	1x týdně					11:00 - 11:10	
všechny prostory	umývání oken, žaluzií, parapetů, venkovních dveří	umytí a leštění oken z vnější a vnitřní strany, součástí je umytí vnitřních a vnějších parapetů, oboustranné umytí rámu oken, oboustranné umytí konstrukčního rámu oken, umytí vnitřních žaluzií z obou stran a sítí proti hmyzu, pokud jsou instalovány, ometení pavučin z vnitřního i vnějšího strany okolí okna.	2x ročně	říjen duben	říjen duben	říjen duben	říjen duben	říjen duben	
	umývání vnitřních dveří	mytí a leštění dveří, umytí klik a zárubní	2x ročně	říjen duben	říjen duben	říjen duben	říjen duben	říjen duben	
všechny prostory	dezinfekce	otírání klik, madel, zábradlí, dávkovačů, elek.záznamových zařízení, dále stoly a pracovní desky v kuchyňkách a zasedacích místnostech	1x denně						

PRACOVNÍ VÝKAZ		budova "A", 1.N.P. - vlevo		TÝDEN	od	do		
místnosti č.	BUDOVA "A" 1.N.P. vlevo		četnost	Pondělí	Úterý	Středa	Čtvrtek	Pátek
OP01, OP02, OP03, OP03.1, OP04, OP05, OP06, OP07, OP08, OP09, OP10, OP11, OP15, OP15.1, OP15.2	kanceláře + vstupní chodba do kanceláře, předsíň, zasedací místnosti	úklid veškerých podlahových ploch metodou mokrého stírání nebo vysávání koberců, odstranění skvrn a hrubého znečištění z pohlah či nábytku, vyprázdnění a vyčištění odpadkových košů, třídění odpadů do speciálních nádob uvnitř objektu (papír, plast, sklo, komunální odpad), stírání ploch stolů, nábytku, polic, parapetů, čištění telefonních přístrojů, klávesnic, počítačů, kopírky, stolních lamp, umytí klik od dveří a vypínačů, ometení pavučin ze stěn, stropů a bezpečnostních čidel	2x týdně	provedeno podpis			provedeno podpis	
		vyprázdnění a vyčištění odpadkových košů, třídění odpadů do speciálních nádob uvnitř objektu (papír, plast, sklo, komunální odpad),	1x denně		provedeno podpis	provedeno podpis		provedeno podpis
OP03.2, OP12, OP13, OP14, OP16, OP17, OP19,	sanitární zařízení, WC ženy, WC muži (pisoár), předsíňky, WC pro invalidy, sprcha, kuchyňka	mokrě desinfekční vytržení podlahových ploch, odstranění skvrn a hrubého znečištění, umytí a desinfekce sanitárního vybavení (umyvadlo, mísa WC, pisoár, sprcha, baterie), zrcadla, zásobníků a dávkovačů, košů, štětek WC, kuchyňské linky, dřezu, ledniček, el.konvic, mikrovlákných trub, sodobarů, umytí klik od dveří a vypínačů. Průběžné doplňování toaletního papíru, tekutého mýdla, papírových ručníků, pisoárových kostek a osvěžovače vzduchu do WC kabin	1x denně	provedeno podpis	provedeno podpis	provedeno podpis	provedeno podpis	provedeno podpis
		mytí keramických obkladů, mokré čištění a leštění sprchových zástěn, mokré čištění a leštění kuchyňské linky, hygienické ošetření ledniček, ometení pavučin	1x týdně					
OP16, OP19	WC ženy, WC muži (pisoár), předsíňky	doplnění toaletního papíru, tekutého mýdla, papírových ručníků, pisoárových kostek a osvěžovače vzduchu do WC kabin, vyprázdnění košů a případné vytržení podlahových ploch	2x denně	provedeno podpis	provedeno podpis	provedeno podpis	provedeno podpis	provedeno podpis
OP15.3, OP18	příruční sklady	úklid veškerých podlahových ploch metodou mokrého stírání nebo vysávání koberců, vyprázdnění a vyčištění nádob na odpady, setření prachu a nečistot ze zařízení	2x ročně	provedeno podpis	provedeno podpis	provedeno podpis	provedeno podpis	provedeno podpis
OP21	chodba	strojní čištění podlahových ploch	1x denně	provedeno podpis	provedeno podpis	provedeno podpis	provedeno podpis	provedeno podpis
		mytí a leštění prosklených ploch, dveří včetně rámu a klik	1x denně	provedeno podpis	provedeno podpis	provedeno podpis	provedeno podpis	provedeno podpis
		vynesení odpadu z nádob do venkovních uzamykatelných kontejnerů	1x denně	provedeno podpis	provedeno podpis	provedeno podpis	provedeno podpis	provedeno podpis
		omytí hasících přístrojů, hydrantových skříní, nástěnek, ometení pavučin ze stěn, stropů a bezpečnostních čidel	1x týdně					provedeno podpis
všechny prostory	umývání oken, žaluzií, parapetů, venkovních dveří	umytí a leštění oken z vnější a vnitřní strany, součástí je umytí vnitřních a vnějších parapetů, oboustranné umytí rámu oken, oboustranné umytí konstrukčního rámu oken, umytí vnitřních žaluzií z obou stran a síti proti hmyzu, pokud jsou instalovány, ometení pavučin z vnitřního i vnějšího strany okolí okna.	2x ročně	provedeno podpis	provedeno podpis	provedeno podpis	provedeno podpis	provedeno podpis
	umývání vnitřních dveří	mytí a leštění dveří, umytí klik a zárubní	2x ročně	provedeno podpis	provedeno podpis	provedeno podpis	provedeno podpis	provedeno podpis
všechny prostory	dezinfekce	otírání klik, madel, zábradlí, dávkovačů, elek.záznamových zařízení, dále stoly a pracovní desky v kuchyňkách a zasedacích místnostech	1x denně	provedeno podpis	provedeno podpis	provedeno podpis	provedeno podpis	provedeno podpis
				převzal podpis	převzal podpis	převzal podpis	převzal podpis	převzal podpis
Záznamy zhotovitele :	např. neprovedené práce, zdůvodnění, podpis, datum, hodina							
Záznamy zadavatele:	připomínky k provedenému úklidu, podpis datum, hodina							
Ostatní záznamy :								

HARMONOGRAM PRAVIDELNÉHO ÚKLIDU			budova "A", 1.N.P. - vpravo						
místnosti č.	BUDOVA "A" 1.N.P. vpravo	četnost	Pondělí	Úterý	Středa	Čtvrtek	Pátek		
OP25, OP28, OP28.1, OP28.2, OP28.3, OP29, OP29.1, OP32, OP32.1, OP32.2, OP32.3, OP33, OP35, OP36.1, OP37, OP38, OP38.1, OP38.2	kanceláře + vstupní chodba do kanceláře, předsíň, kopírka, zasedací místnosti	úklid veškerých podlahových ploch metodou mokrého stírání nebo vysávání koberců, odstranění skvrn a hrubého znečištění z pohlah či nábytku, vyprázdnění a vyčištění odpadkových košů, třídění odpadů do speciálních nádob uvnitř objektu (papír, plast, sklo, komunální odpad), stírání ploch stolů, nábytku, polic, parapetů, čištění telefonních přístrojů, klávesnic, počítačů, kopírků, stolních lamp, umytí klik od dveří a vypínačů, ometení pavučin ze stěn, stropů a bezpečnostních čidel	2x týdně	5:00 - 6:30			5:00 - 6:30		
		vyprázdnění a vyčištění odpadkových košů, třídění odpadů do speciálních nádob uvnitř objektu (papír, plast, sklo, komunální odpad),	1x denně		8:00 - 8:20	5:00 - 5:20		8:00 - 8:20	
OP23, OP26, OP27, OP30, OP31, OP38.3	sanitární zařízení, WC ženy, WC muži, předsíňky, WC pro invalidy, sprcha, kuchyňka	mokré desinfekční vytírání podlahových ploch, odstranění skvrn a hrubého znečištění, umytí a desinfekce sanitárního vybavení (umyvadlo, mísa WC, pisoár, sprcha, baterie), zrcadla, zásobníků a dávkovačů, košů, štětek WC, kuchyňské linky, dřezu, ledniček, el.konvic, mikrovlnných trub, sodobaru, umytí klik od dveří a vypínačů. Průběžné doplňování toaletního papíru, tekutého mýdla, papírových ručníků, pisoárových kostek a osvěžovače vzduchu do WC kabin	1x denně	8:20 - 9:00	10:00 - 10:30		8:20 - 9:00	10:00 - 10:30	
		mytí keramických obkladů, mokré čištění a leštění sprchových zástěn, mokré čištění a leštění kuchyňské linky, hygienické ošetření ledniček, ometení pavučin	1x týdně			8:00 - 9:00			
OP26, OP27	WC ženy, WC muži (pisoár), předsíňky	doplnění toaletního papíru, tekutého mýdla, papírových ručníků, pisoárových kostek a osvěžovače vzduchu do WC kabin, vyprázdnění košů a případné vytírání podlahových ploch	2x denně	10:00 - 14:00	10:00 - 14:00	10:00 - 14:00	10:00 - 14:00	10:00 - 14:00	
OP24	technologické místnosti, příruční sklady	úklid veškerých podlahových ploch metodou mokrého stírání nebo vysávání koberců, vyprázdnění a vyčištění nádob na odpadky, seřazení prachu a nečistot ze zařízení	2x ročně						
OP39	chodba	strojní čištění podlahových ploch	1x denně	6:00 - 6:20	6:00 - 6:20	6:00 - 6:20	6:00 - 6:20	6:00 - 6:20	
		mytí a leštění prosklených ploch, dveří včetně rámu a klik	1x denně	7:40 - 8:40	7:40 - 8:40	7:40 - 8:40	7:40 - 8:40	7:40 - 8:40	
		vynesení odpadu z nádob do venkovních uzamykatečných kontejnerů	1x denně	10:50 - 11:00	10:50 - 11:00	10:50 - 11:00	10:50 - 11:00	10:50 - 11:00	
		omytí hasících přístrojů, hydrantových skříní, nástěnek, ometení pavučin ze stěn, stropů a bezpečnostních čidel	1x týdně					11:00 - 11:10	
všechny prostory	umývání oken, žaluzií, parapetů, venkovních dveří	umytí a leštění oken z vnější a vnitřní strany, součástí je umytí vnitřních a vnějších parapetů, oboustranné umytí rámu oken, oboustranné umytí konstrukčního rámu oken, umytí vnitřních žaluzií z obou stran a sítí proti hmyzu, pokud jsou instalovány, ometení pavučin z vnitřního i vnějšího strany okolí okna.	2x ročně	říjen duben	říjen duben	říjen duben	říjen duben	říjen duben	
	umývání vnitřních dveří	mytí a leštění dveří, umytí klik a zárubní	2x ročně	říjen duben	říjen duben	říjen duben	říjen duben	říjen duben	
všechny prostory	dezinfekce	otírání klik, madel, zábradlí, dávkovačů, elek.záznamových zařízení, dále stoly a pracovní desky v kuchyňkách a zasedacích místnostech	1x denně						

PRACOVNÍ VÝKAZ		budova "A", 1.N.P. - vpravo		TÝDEN	od	do			
místnosti č.	BUDOVA "A" 1.N.P. vpravo	četnost	Pondělí	Úterý	Středa	Čtvrtek	Pátek		
OP25, OP28, OP28.1, OP28.2, OP28.3, OP29, OP29.1, OP32, OP32.1, OP32.2, OP32.3, OP33, OP35, OP36.1, OP37, OP38, OP38.1, OP38.2	kanceláře + vstupní chodba do kanceláře, předsíň, kopírka, zasedací místnosti	úklid veškerých podlahových ploch metodou mokrého stírání nebo vysávání koberců, odstranění skvrn a hrubého znečištění z pohlah či nábytku, vyprázdnění a vyčištění odpadkových košů, třídění odpadů do speciálních nádob uvnitř objektu (papír, plast, sklo, komunální odpad), stírání ploch stolů, nábytku, polic, parapetů, čištění telefonních přístrojů, klávesnic, počítačů, kopírky, stolních lamp, umytí klik od dveří a vypínačů, ometení pavučin ze stěn, stropů a bezpečnostních čidel	2x týdně	provedeno podpis			provedeno podpis		
		vyprázdnění a vyčištění odpadkových košů, třídění odpadů do speciálních nádob uvnitř objektu (papír, plast, sklo, komunální odpad),	1x denně		provedeno podpis	provedeno podpis		provedeno podpis	provedeno podpis
OP23, OP26, OP27, OP30, OP31, OP38.3	sanitární zařízení, WC ženy, WC muži, předsíňky, WC pro invalidy, sprcha, kuchyňka	mokrý desinfekční vytírání podlahových ploch, odstranění skvrn a hrubého znečištění, umytí a dezinfekce sanitárního vybavení (umyvadlo, mísa WC, pisoár, sprcha, baterie), zrcadle, zásobníků a dávkovačů, košů, štětěk WC, kuchyňské linky, dřezu, ledniček, el.konvic, mikrovlnných trub, sodobaru, umytí klik od dveří a vypínačů. Průběžné doplňování toaletního papíru, tekutého mýdla, papírových ručníků, pisoárových kostek a osvěžovače vzduchu do WC kabin	1x denně	provedeno podpis	provedeno podpis	provedeno podpis	provedeno podpis	provedeno podpis	
		mytí keramických obkladů, mokré čištění a leštění sprchových zástěn, mokré čištění a leštění kuchyňské linky, hygienické ošetření ledniček, ometení pavučin	1x týdně						
OP26, OP27	WC ženy, WC muži (pisoár), předsíňky	doplnění toaletního papíru, tekutého mýdla, papírových ručníků, pisoárových kostek a osvěžovače vzduchu do WC kabin, vyprázdnění košů a případné vytírání podlahových ploch	2x denně	provedeno podpis	provedeno podpis	provedeno podpis	provedeno podpis	provedeno podpis	
OP24	technologické místnosti, příruční sklady	úklid veškerých podlahových ploch metodou mokrého stírání nebo vysávání koberců, vyprázdnění a vyčištění nádob na odpadky, setření prachu a nečistot ze zařízení	2x ročně	provedeno podpis	provedeno podpis	provedeno podpis	provedeno podpis	provedeno podpis	
OP39	chodba	strojní čištění podlahových ploch	1x denně	provedeno podpis	provedeno podpis	provedeno podpis	provedeno podpis	provedeno podpis	
		mytí a leštění prosklených ploch, dveří včetně rámu a klik	1x denně	provedeno podpis	provedeno podpis	provedeno podpis	provedeno podpis	provedeno podpis	
		vynesení odpadu z nádob do venkovních uzamykatelných kontejnerů	1x denně	provedeno podpis	provedeno podpis	provedeno podpis	provedeno podpis	provedeno podpis	
		omytí hasících přístrojů, hydrantových skříní, nástěnek, ometení pavučin ze stěn, stropů a bezpečnostních čidel	1x týdně					provedeno podpis	
všechny prostory	umývání oken, žaluzií, parapetů, venkovních dveří	umytí a leštění oken z vnější a vnitřní strany, součástí je umytí vnitřních a vnějších parapetů, oboustranné umytí rámu oken, oboustranné umytí konstrukčního rámu oken, umytí vnitřních žaluzií z obou stran a síti proti hmyzu, pokud jsou instalovány, ometení pavučin z vnitřního i vnějšího strany okolí okna.	2x ročně	provedeno podpis	provedeno podpis	provedeno podpis	provedeno podpis	provedeno podpis	
	umývání vnitřních dveří	mytí a leštění dveří, umytí klik a zárubní	2x ročně	provedeno podpis	provedeno podpis	provedeno podpis	provedeno podpis	provedeno podpis	
všechny prostory	dezinfekce	otírání klik, madel, zábradlí, dávkovačů, elek.záznamových zařízení, dále stoly a pracovní desky v kuchyňkách a zasedacích místnostech	1x denně	provedeno podpis	provedeno podpis	provedeno podpis	provedeno podpis	provedeno podpis	
				převzal podpis	převzal podpis	převzal podpis	převzal podpis	převzal podpis	
Záznamy zhotovitele :	např. neprovedené práce, zdůvodnění, podpis, datum, hodina								
Záznamy zadavatele:	připomínky k provedenému úklidu, podpis datum, hodina								
Ostatní záznamy :									



HARMONOGRAM PRAVIDELNÉHO ÚKLIDU			budova "A", 1.P.P. - vlevo					
místnosti č.	BUDOVA "A" 1.P.P. vlevo		četnost	Pondělí	Úterý	Středa	Čtvrtek	Pátek
1S12	chodba	strojní čištění podlahových ploch, mytí a leštění prosklených ploch, dveří včetně rámu a klik, vynešení odpadu z nádob do venkovních uzamykatelných kontejnerů, omytí hasících přístrojů, hydrantových skříní, nástěnek, ometení pavučin ze stěn, stropů a bezpečnostních čidel	1x týdně			11:10 - 11:30		
1S11, 1S11.1	příruční sklady - kancelář, spisovna	úklid veškerých podlahových ploch metodou mokrého stírání nebo vysávání koberců, vyprázdnění a vyčištění nádob na odpadky, setření prachu a nečistot ze zařízení	1x týdně			11:10 - 11:30		
1S10	kužárna	úklid veškerých podlahových ploch metodou mokrého stírání, vyprázdnění a vyčištění nádob na odpadky, setření prachu a nečistot ze zařízení	2x týdně		11:10 - 11:30		11:10 - 11:30	
1S01, 1S01.1, 1S02, 1S02.1, 1S03, 1S03.1, 1S04, 1S05, 1S05.1, 1S05.2, 1S06, 1S07, 1S07.1, 1S08, 1S08.1, 1S09	příruční sklady	úklid veškerých podlahových ploch metodou mokrého stírání nebo vysávání koberců, vyprázdnění a vyčištění nádob na odpadky, setření prachu a nečistot ze zařízení	2x ročně					
všechny prostory	umývání oken, žaluzií, parapetů, venkovních dveří	umytí a leštění oken z vnější a vnitřní strany, součástí je umytí vnitřních a vnějších parapetů, oboustranné umytí rámu oken, oboustranné umytí konstrukčního rámu oken, umytí vnitřních žaluzií z obou stran a sítí proti hmyzu, pokud jsou instalovány, ometení pavučin z vnitřního i vnějšího strany okolí okna.	2x ročně	říjen duben	říjen duben	říjen duben	říjen duben	říjen duben
	umývání vnitřních dveří	mytí a leštění dveří, umytí klik a zárubní	2x ročně	říjen duben	říjen duben	říjen duben	říjen duben	říjen duben
všechny prostory	dezinfekce	otírání klik, madel, zábradlí, dávkovačů, elek.záznamových zařízení, dále stoly a pracovní desky	1x denně					

PRACOVNÍ VÝKAZ			budova "A", 1.P.P. - vlevo		TÝDEN	od	do		
místnosti č.	BUDOVA "A" 1.P.P. vlevo		četnost	Pondělí	Úterý	Středa	Čtvrtek	Pátek	
1S12	chodba	strojní čištění podlahových ploch, mytí a leštění prosklených ploch, dveří včetně rámu a klik, vynešení odpadu z nádob do venkovních uzamykatelných kontejnerů, omytí hasících přístrojů, hydrantových skříní, nástěnek, ometení pavučin ze stěn, stropů a bezpečnostních čidel	1x týdně			provedeno			
1S11, 1S11.1	příruční sklady - kancelář, spisovna	úklid veškerých podlahových ploch metodou mokrého stírání nebo vysávání koberců, vyprázdnění a vyčištění nádob na odpadky, setření prachu a nečistot ze zařízení	1x týdně			provedeno			
1S10	kužárna	úklid veškerých podlahových ploch metodou mokrého stírání, vyprázdnění a vyčištění nádob na odpadky, setření prachu a nečistot ze zařízení	2x týdně		provedeno		provedeno		
1S01, 1S01.1, 1S02, 1S02.1, 1S03, 1S03.1, 1S04, 1S05, 1S05.1, 1S05.2, 1S06, 1S07, 1S07.1, 1S08, 1S08.1, 1S09	příruční sklady	úklid veškerých podlahových ploch metodou mokrého stírání nebo vysávání koberců, vyprázdnění a vyčištění nádob na odpadky, setření prachu a nečistot ze zařízení	2x ročně	provedeno	provedeno	provedeno	provedeno	provedeno	
všechny prostory	umývání oken, žaluzií, parapetů, venkovních dveří	umytí a leštění oken z vnější a vnitřní strany, součástí je umytí vnitřních a vnějších parapetů, oboustranné umytí rámu oken, oboustranné umytí konstrukčního rámu oken, umytí vnitřních žaluzií z obou stran a sítí proti hmyzu, pokud jsou instalovány, ometení pavučin z vnitřního i vnějšího strany okolí okna.	2x ročně	provedeno	provedeno	provedeno	provedeno	provedeno	
	umývání vnitřních dveří	mytí a leštění dveří, umytí klik a zárubní	2x ročně	provedeno	provedeno	provedeno	provedeno	provedeno	
všechny prostory	dezinfekce	otírání klik, madel, zábradlí, dávkovačů, elek.záznamových zařízení, dále stoly a pracovní desky	1x denně	provedeno	provedeno	provedeno	provedeno	provedeno	
				převzal	převzal	převzal	převzal	převzal	
Záznamy zhotovitele :	např. neprovedené práce, zdůvodnění, podpis, datum, hodina								
Záznamy zadavatele:	připomínky k provedenému úklidu, podpis datum, hodina								
Ostatní záznamy :									

HARMONOGRAM PRAVIDELNÉHO ÚKLIDU			budova "A", 1.P.P. - vpravo					
místnosti č.	BUDOVA "A" 1.P.P. vpravo		četnost	Pondělí	Úterý	Středa	Čtvrtek	Pátek
1517, 1518, 1520, 1520.1, 1521, 1521.3, 1521, 1521.1, 1521.2, 1521.3	sanitární zařízení, WC ženy, WC muži, předsiňky, WC pro invalidy, sprcha, kuchyňka, šatna, kancelář	mokrý desinfekční vytírání podlahových ploch, odstranění skvrn a hrubého znečištění, umytí a desinfekce sanitárního vybavení (umyvadlo, mísa WC, pisoár, sprcha, baterie), zrcadlů, zásobníků a dávkovačů, košů, štětek WC, kuchyňské linky, dřezu, ledniček, el.konvic, mikrovlnných trub, sodobaru, umytí klik od dveří a vypínačů. Průběžné doplňování toaletního papíru, tekutého mýdla, papírových ručníků, pisoárových kostek a osvěžovače vzduchu do WC kabin	1x denně	9:30 - 10:30	9:30 - 10:30	9:30 - 10:30	9:30 - 10:30	9:30 - 10:30
		mytí keramických obkladů, mokré čištění a leštění sprchových zástěn, mokré čištění a leštění kuchyňské linky, hygienické ošetření ledniček, ometení pavučin	1x týdně			10:30 - 10:50		
1528	chodba	strojní čištění podlahových ploch s použitím vhodných čistících prostředků, mytí a leštění prosklených ploch, dveří včetně rámu a klik, vynesení odpadu z nádob do venkovních uzamykatelných kontejnerů, omytí hasicích přístrojů, hydrantových skříní, nástěnek, ometení pavučin ze stěn, stropů a bezpečnostních čidel	1x týdně			10:50 - 11:10		
1525, 1526	technologické místnosti - kolárna, kopírka	úklid veškerých podlahových ploch metodou mokrého stírání nebo vysávání koberců, vyprázdnění a vyčištění nádob na odpadky, setření prachu a nečistot ze zařízení	1x týdně			11:10 - 11:30		
1515, 1516, 1516.1, 1516.2, 1519, 1519.1, 1519.2, 1522	technologické místnosti, spisovny, předsiň, sklady	úklid veškerých podlahových ploch metodou mokrého stírání nebo vysávání koberců, vyprázdnění a vyčištění nádob na odpadky, setření prachu a nečistot ze zařízení	2x ročně					
1523, 1523.1, 1523.2, 1523.3, 1523.4, 1523.5, 1523.6, 1524, 1524.1, 1527, 1527.1, 1527.2, 1527.3, 1527.4, 1527.5, 1527.6, 1527.7, 1527.8								
všechny prostory	umývání oken, žaluzií, parapetů, venkovních dveří	umytí a leštění oken z vnější a vnitřní strany, součástí je umytí vnitřních a vnějších parapetů, oboustranné umytí rámu oken, oboustranné umytí konstrukčního rámu oken, umytí vnitřních žaluzií z obou stran a sítí proti hmyzu, pokud jsou instalovány, ometení pavučin z vnitřního i vnějšího strany okolí okna.	2x ročně	říjen duben	říjen duben	říjen duben	říjen duben	říjen duben
	umývání vnitřních dveří	mytí a leštění dveří, umytí klik a zárubní	2x ročně	říjen duben	říjen duben	říjen duben	říjen duben	říjen duben
všechny prostory	dezinfekce	otírání klik, madel, zábradlí, dávkovačů, elek.záznamových zařízení, dále stoly a pracovní desky v kuchyňkách	1x denně					

PRACOVNÍ VÝKAZ			budova "A", 1.P.P. - vpravo		TÝDEN	od	do	
místnosti č.	BUDOVA "A" 1.P.P. vpravo		četnost	Pondělí	Úterý	Středa	Čtvrtek	Pátek
1517, 1518, 1520, 1520.1, 1521, 1521.3, 1521, 1521.1, 1521.2, 1521.3	sanitární zařízení, WC ženy, WC muži, předsiňky, WC pro invalidy, sprcha, kuchyňka, šatna, kancelář	mokrý desinfekční vytírání podlahových ploch, odstranění skvrn a hrubého znečištění, umytí a desinfekce sanitárního vybavení (umyvadlo, mísa WC, pisoár, sprcha, baterie), zrcadlů, zásobníků a dávkovačů, košů, štětek WC, kuchyňské linky, dřezu, ledniček, el.konvic, mikrovlnných trub, sodobaru, umytí klik od dveří a vypínačů. Průběžné doplňování toaletního papíru, tekutého mýdla, papírových ručníků, pisoárových kostek a osvěžovače vzduchu do WC kabin	1x denně	provedeno podpis	provedeno podpis	provedeno podpis	provedeno podpis	provedeno podpis
		mytí keramických obkladů, mokré čištění a leštění sprchových zástěn, mokré čištění a leštění kuchyňské linky, hygienické ošetření ledniček, ometení pavučin	1x týdně			provedeno podpis		
1528	chodba	strojní čištění podlahových ploch s použitím vhodných čistících prostředků, mytí a leštění prosklených ploch, dveří včetně rámu a klik, vynesení odpadu z nádob do venkovních uzamykatelných kontejnerů, omytí hasicích přístrojů, hydrantových skříní, nástěnek, ometení pavučin ze stěn, stropů a bezpečnostních čidel	1x týdně			provedeno podpis		
1525, 1526	technologické místnosti - kolárna, kopírka	úklid veškerých podlahových ploch metodou mokrého stírání nebo vysávání koberců, vyprázdnění a vyčištění nádob na odpadky, setření prachu a nečistot ze zařízení	1x týdně			provedeno podpis		
1515, 1516, 1516.1, 1516.2, 1519, 1519.1, 1519.2, 1522	technologické místnosti, předsiň, spisovny, sklady	úklid veškerých podlahových ploch metodou mokrého stírání nebo vysávání koberců, vyprázdnění a vyčištění nádob na odpadky, setření prachu a nečistot ze zařízení	2x ročně					provedeno podpis
1523, 1523.1, 1523.2, 1523.3, 1523.4, 1523.5, 1523.6, 1524, 1524.1, 1527, 1527.1, 1527.2, 1527.3, 1527.4, 1527.5, 1527.6, 1527.7, 1527.8								
všechny prostory	umývání oken, žaluzií, parapetů, venkovních dveří	umytí a leštění oken z vnější a vnitřní strany, součástí je umytí vnitřních a vnějších parapetů, oboustranné umytí rámu oken, oboustranné umytí konstrukčního rámu oken, umytí vnitřních žaluzií z obou stran a sítí proti hmyzu, pokud jsou instalovány, ometení pavučin z vnitřního i vnějšího strany okolí okna.	2x ročně	provedeno podpis	provedeno podpis	provedeno podpis	provedeno podpis	provedeno podpis
	umývání vnitřních dveří	mytí a leštění dveří, umytí klik a zárubní	2x ročně	provedeno podpis	provedeno podpis	provedeno podpis	provedeno podpis	provedeno podpis
všechny prostory	dezinfekce	otírání klik, madel, zábradlí, dávkovačů, elek.záznamových zařízení, dále stoly a pracovní desky v kuchyňkách	1x denně	provedeno podpis	provedeno podpis	provedeno podpis	provedeno podpis	provedeno podpis
				převzal podpis	převzal podpis	převzal podpis	převzal podpis	převzal podpis
Záznamy zhotovitele :			např. neprovedené práce, zdůvodnění, podpis, datum, hodina					
Záznamy zadavatele:			připomínky k provedení úklidu, podpis datum, hodina					
Ostatní záznamy :								

HARMONOGRAM PRAVIDELNÉHO ÚKLIDU			budova "A", 2.N.P. - vlevo				
místnosti č.	BUDOVA "A" 2.N.P. vlevo	četnost	Pondělí	Úterý	Středa	Čtvrtek	Pátek
1P01, 1P02, 1P03, 1P04, 1P05, 1P06, 1P09, 1P09.1, 1P12, 1P12.1, 1P13	kanceláře + vstupní chodba do kanceláře, sekretariát, zasedací místnosti	2x týdně 1x denně		6:30 - 8:00			6:30 - 8:00
			7:00 - 8:20		7:00 - 8:20	7:00 - 8:20	
1P07, 1P07.2, 1P08	kanceláře + vstupní chodba do kanceláře, sekretariát	1x denně 1x denně	6:30 - 7:15	6:30 - 7:15	6:30 - 7:15	6:30 - 7:15	6:30 - 7:15
1P07.1, 1P07.3, 1P10, 1P11, 1P14	sanitární zařízení, WC ženy, WC muži, předsínky, WC pro invalidy, sprcha, kuchyňka	1x denně 1x týdně	10:30 - 11:00	9:30 - 10:00	5:40 - 6:40	10:30 - 11:00	9:30 - 10:00
1P15	chodba	1x denně 1x denně 1x denně 1x týdně	5:40 - 6:00 7:40 - 8:40 10:50 - 11:00	5:40 - 6:00 7:40 - 8:40 10:50 - 11:00	5:40 - 6:00	5:40 - 6:00 7:40 - 8:40 10:50 - 11:00	5:40 - 6:00 7:40 - 8:40 10:50 - 11:00
všechny prostory	umývání oken, žaluzií, parapetů, venkovních dveří	2x ročně	říjen duben	říjen duben	říjen duben	říjen duben	říjen duben
všechny prostory	umývání vnitřních dveří	2x ročně	říjen duben	říjen duben	říjen duben	říjen duben	říjen duben
všechny prostory	dezinfekce	1x denně					

PRACOVNÍ VÝKAZ		budova "A", 2.N.P. - vlevo		TÝDEN	od	do			
místnosti č.		BUDOVA "A" 2.N.P. vlevo	četnost	Pondělí	Úterý	Středa	Čtvrtek	Pátek	
1P01, 1P02, 1P03, 1P04, 1P05, 1P06, 1P09, 1P09.1, 1P12, 1P12.1, 1P13	kanceláře + vstupní chodba do kanceláře, sekretariát, zasedací místnosti	úklid veškerých podlahových ploch metodou mokrého stírání nebo vysávání koberců, odstranění skvrn a hrubého znečištění z pohlah či nábytku, vyprázdnění a vyčištění odpadkových košů, třídění odpadů do speciálních nádob uvnitř objektu (papír, plast, sklo, komunální odpad), stírání ploch stolů, nábytku, polic, parapetů, čištění telefonních přístrojů, klávesnic, počítačů, kopířky, stolních lamp, umytí klik od dveří a vypínačů, ometení pavučin ze stěn, stropů a bezpečnostních čidel	2x týdně		provedeno podpis			provedeno podpis	
		vyprázdnění a vyčištění odpadkových košů, třídění odpadů do speciálních nádob uvnitř objektu (papír, plast, sklo, komunální odpad),	1x denně	provedeno podpis		provedeno podpis	provedeno podpis	provedeno podpis	
1P07, 1P07.2, 1P08	kanceláře + vstupní chodba do kanceláře, sekretariát	úklid veškerých podlahových ploch metodou mokrého stírání nebo vysávání koberců, odstranění skvrn a hrubého znečištění z pohlah či nábytku, vyprázdnění a vyčištění odpadkových košů, třídění odpadů do speciálních nádob uvnitř objektu (papír, plast, sklo, komunální odpad), stírání ploch stolů, nábytku, polic, parapetů, čištění telefonních přístrojů, klávesnic, počítačů, kopířky, stolních lamp, umytí klik od dveří a vypínačů, ometení pavučin ze stěn, stropů a bezpečnostních čidel	1x denně	provedeno podpis	provedeno podpis	provedeno podpis	provedeno podpis	provedeno podpis	
		vyprázdnění a vyčištění odpadkových košů, třídění odpadů do speciálních nádob uvnitř objektu (papír, plast, sklo, komunální odpad),	1x denně	provedeno podpis		provedeno podpis	provedeno podpis	provedeno podpis	
1P07.1, 1P07.3, 1P10, 1P11, 1P14	sanitární zařízení, WC ženy, WC muži, předšifky, WC pro invalidy, sprcha, kuchyňka	mokrý desinfekční vyčištění podlahových ploch, odstranění skvrn a hrubého znečištění, umytí a desinfekce sanitárního vybavení (umyvadlo, mísa WC, pisoř, sprcha, baterie), zrcadla, zásobníků a dávkovačů, košů, štětek WC, kuchyňské linky, dřezu, ledniček, el.konic, mikrovlnných trub, umytí klik od dveří a vypínačů. Průběžné doplňování toaletního papíru, tekutého mydla, papírových ručníků, pisoárových kostek a osvěžovače vzduchu do WC kabin	1x denně	provedeno podpis	provedeno podpis	provedeno podpis	provedeno podpis	provedeno podpis	
		mytí keramických obkladů, mokré čištění a leštění sprchových zástěn, mokré čištění a leštění kuchyňské linky, hygienické ošetření ledniček, ometení pavučin	1x týdně						
1P15	chodba	strojně čištění podlahových ploch	1x denně	provedeno podpis	provedeno podpis	provedeno podpis	provedeno podpis	provedeno podpis	
		mytí a leštění prosklených ploch, dveří včetně rámu a klik	1x denně	provedeno podpis	provedeno podpis	provedeno podpis	provedeno podpis	provedeno podpis	
		vynešení odpadu z nádob do venkovních uzamykatelných kontejnerů	1x denně	provedeno podpis	provedeno podpis	provedeno podpis	provedeno podpis	provedeno podpis	
		omytí hasičských přístrojů, hydrantových skříní, nástěnek, ometení pavučin ze stěn, stropů a bezpečnostních čidel	1x týdně				provedeno podpis		
všechny prostory	umývání oken, žaluzií, parapetů, venkovních dveří	umytí a leštění oken z vnější a vnitřní strany, součástí je umytí vnitřních a vnějších parapetů, oboustranné umytí rámu oken, oboustranné umytí konstrukčního rámu oken, umytí vnitřních žaluzií z obou stran a sítí proti hmyzu, pokud jsou instalovány, ometení pavučin z vnitřního i vnějšího okolí okna.	2x ročně	provedeno podpis	provedeno podpis	provedeno podpis	provedeno podpis	provedeno podpis	
	umývání vnitřních dveří	mytí a leštění dveří, umytí klika zárubní	2x ročně	provedeno podpis	provedeno podpis	provedeno podpis	provedeno podpis	provedeno podpis	
všechny prostory	dezinfekce	otírání klik, madel, zábradlí, dávkovačů, elek. záznamových zařízení, dále stoly a pracovní desky v kuchyňkách a zasedacích místnostech	1x denně	provedeno podpis	provedeno podpis	provedeno podpis	provedeno podpis	provedeno podpis	
				převzal podpis	převzal podpis	převzal podpis	převzal podpis	převzal podpis	
Záznamy zhotovitele :	např. neprovedené práce, zdůvodnění, podpis, datum, hodina								
Záznamy zadavatele:	připomínky k provedenému úklidu, podpis datum, hodina								
Ostatní záznamy :									

HARMONOGRAM PRAVIDELNÉHO ÚKLIDU		budova "A", 2.N.P. - vpravo					
místnosti č.	BUDOVA "A" 2.N.P. vpravo	četnost	Pondělí	Úterý	Středa	Čtvrtek	Pátek
1P17, 1P17.1, 1P18, 1P18.1, 1P18.2, 1P21, 1P22, 1P25, 1P25.1, 1P25.2, 1P28, 1P28.1, 1P28.2, 1P30, 1P31, 1P31.1, 1P32, 1P32.2, 1P33	kanceláře + vstupní chodba do kanceláře, příruční sklad, pokladna	2x týdně		5:00 - 6:30			5:00 - 6:30
		1x denně	8:00 - 8:20		5:20 - 5:40	8:00 - 8:20	
1P19, 1P20, 1P23, 1P24, 1P34	sanitární zařízení, WC ženy, WC muži, předsiřky, WC pro invalidy, sprcha, kuchyňka	1x denně	10:00 - 10:30	8:20 - 9:00		10:00 - 10:30	8:20 - 9:00
		1x týdně			6:40 - 7:40		
1P26, 1P27	technologické místnosti, příruční sklady	2x ročně					
1P35, 1P36	chodba	1x denně	5:40 - 6:00	5:40 - 6:00	5:40 - 6:00	5:40 - 6:00	5:40 - 6:00
		1x denně	7:40 - 8:40	7:40 - 8:40	7:40 - 8:40	7:40 - 8:40	7:40 - 8:40
		1x denně	10:50 - 11:00	10:50 - 11:00	10:50 - 11:00	10:50 - 11:00	10:50 - 11:00
		1x týdně				11:00 - 11:10	
všechny prostory	umývání oken, žaluzií, parapetů, venkovních dveří	2x ročně	říjen duben	říjen duben	říjen duben	říjen duben	říjen duben
	umývání vnitřních dveří	2x ročně	říjen duben	říjen duben	říjen duben	říjen duben	říjen duben
všechny prostory	dezinfekce	1x denně					

PRACOVNÍ VÝKAZ		budova "A", 2.N.P. - vpravo					TÝDEN	od	do
místnosti č.	BUDOVA "A" 2.N.P. vpravo	četnost	Pondělí	Úterý	Středa	Čtvrtek	Pátek		
1P17, 1P17.1, 1P18, 1P18.1, 1P18.2, 1P21, 1P22, 1P25, 1P25.1, 1P25.2, 1P28, 1P28.1, 1P28.2, 1P30, 1P31, 1P31.1, 1P32, 1P32.2, 1P33	kanceláře + vstupní chodba do kanceláře, příruční sklad, pokladna	2x týdně		provedeno			provedeno		
		1x denně	provedeno		provedeno	provedeno	provedeno		
1P19, 1P20, 1P23, 1P24, 1P34	sanitární zařízení, WC ženy, WC muži, předsiřky, WC pro invalidy, sprcha, kuchyňka	1x denně	provedeno	provedeno	provedeno	provedeno	provedeno		
		1x týdně							
1P26, 1P27	technologické místnosti, příruční sklady	2x ročně	provedeno	provedeno	provedeno	provedeno	provedeno		
1P35, 1P36	chodba	1x denně	provedeno	provedeno	provedeno	provedeno	provedeno		
		1x denně	provedeno	provedeno	provedeno	provedeno	provedeno		
		1x denně	provedeno	provedeno	provedeno	provedeno	provedeno		
		1x týdně				provedeno			
všechny prostory	umývání oken, žaluzií, parapetů, venkovních dveří	2x ročně	provedeno	provedeno	provedeno	provedeno	provedeno		
	umývání vnitřních dveří	2x ročně	provedeno	provedeno	provedeno	provedeno	provedeno		
všechny prostory	dezinfekce	1x denně	provedeno	provedeno	provedeno	provedeno	provedeno		
			převzal	převzal	převzal	převzal	převzal		
			podpis	podpis	podpis	podpis	podpis		
Záznamy zhotovitele :	např. neprovedené práce, zdůvodnění, podpis, datum, hodina								
Záznamy zadavatele:	připomínky k provedenému úklidu, podpis datum, hodina								
Ostatní zánamy :									

HARMONOGRAM PRAVIDELNÉHO ÚKLIDU			budova "A", 3.N.P. - vlevo					
místnosti č.	BUDOVA "A" 3.N.P. vlevo		četnost	Pondělí	Úterý	Středa	Čtvrtek	Pátek
2P01, 2P02, 2P03, 2P04, 2P05, 2P05.1, 2P06, 2P06.1, 2P07, 2P07.1, 2P08, 2P08.1, 2P09, 2P09.1, 2P10, 2P13, 2P14, 2P14.1	kanceláře + vstupní chodba do kanceláře, spisovna	úklid veškerých podlahových ploch metodou mokrého stírání nebo vysávání koberců, odstranění skvrn a hrubého znečištění z pohlah či nábytku, vyprázdnění a vyčištění odpadkových košů, třídění odpadů do speciálních nádob uvnitř objektu (papír, plast, sklo, komunální odpad), stírání ploch stolů, nábytku, polic, parapetů, čištění telefonních přístrojů, klávesnic, počítačů, kopírků, stolních lamp, umytí klik od dveří a vypínačů, ometení pavučin ze stěn, stropů a bezpečnostních čidel	2x týdně	6:30 - 8:00			6:30 - 8:00	
		vyprázdnění a vyčištění odpadkových košů, třídění odpadů do speciálních nádob uvnitř objektu (papír, plast, sklo, komunální odpad),	1x denně		8:00 - 8:20	5:00 - 5:20		8:00 - 8:20
2P11, 2P12, 2P15	sanitární zařízení, WC ženy, WC muži, předsiřky, WC pro invalidy, sprcha, kuchyňka	mokré desinfekční vytírání podlahových ploch, odstranění skvrn a hrubého znečištění, umytí a desinfekce sanitárního vybavení (umyvadlo, mísa WC, pisoár, sprcha, baterie), zrcadél, zásobníků a dávkovačů, košů, štětek WC, kuchyňské linky, dřezu, ledniček, el.konvic, mikrovlnných trub, umytí klik od dveří a vypínačů. Průběžné doplňování toaletního papíru, tekutého mýdla, papírových ručníků, pisoárových kostek a osvěžovače vzduchu do WC kabin	1x denně	9:30 - 10:00	10:30 - 11:00		9:30 - 10:00	10:30 - 11:00
		mytí keramických obkladů, mokré čištění a leštění sprchových zástěn, mokré čištění a leštění kuchyňské linky, hygienické ošetření ledniček, ometení pavučin	1x týdně			9:50 - 10:50		
2P16	chodba	strojní čištění podlahových ploch	1x denně	5:20 - 5:40	5:20 - 5:40	5:20 - 5:40	5:20 - 5:40	5:20 - 5:40
		mytí a leštění prosklených ploch, dveří včetně rámu a klik	1x denně	7:40 - 8:40	7:40 - 8:40	7:40 - 8:40	7:40 - 8:40	7:40 - 8:40
		vynesení odpadu z nádob do venkovních uzamykatečných kontejnerů	1x denně	10:50 - 11:00	10:50 - 11:00	10:50 - 11:00	10:50 - 11:00	10:50 - 11:00
		omytí hasičích přístrojů, hydrantových skříní, nástěnek, ometení pavučin ze stěn, stropů a bezpečnostních čidel	1x týdně		11:00 - 11:10			
všechny prostory	umývání oken, žaluzií, parapetů, venkovních dveří	umytí a leštění oken z vnější a vnitřní strany, součástí je umytí vnitřních a vnějších parapetů, oboustranné umytí rámu oken, oboustranné umytí konstrukčního rámu oken, umytí vnitřních žaluzií z obou stran a sítí proti hmyzu, pokud jsou instalovány, ometení pavučin z vnitřního i vnějšího strany okolí okna.	2x ročně	říjen duben	říjen duben	říjen duben	říjen duben	říjen duben
	umývání vnitřních dveří	mytí a leštění dveří, umytí klik a zárubní	2x ročně	říjen duben	říjen duben	říjen duben	říjen duben	říjen duben
všechny prostory	dezinfekce	otírání klik, madel, zábradlí, dávkovačů, elek.záznamových zařízení, dále stoly a pracovní desky v kuchyňkách	1x denně					

PRACOVNÍ VÝKAZ		budova "A", 3.N.P. - vlevo		TÝDEN	od	do		
místnosti č.	BUDOVA "A" 3.N.P. vlevo		četnost	Pondělí	Úterý	Středa	Čtvrtek	Pátek
2P01, 2P02, 2P03, 2P04, 2P05, 2P05.1, 2P06, 2P06.1, 2P07, 2P07.1, 2P08, 2P08.1, 2P09, 2P09.1, 2P10, 2P13, 2P14, 2P14.1	kanceláře + vstupní chodba do kanceláře, spisovna	úklid veškerých podlahových ploch metodou mokrého stírání nebo vysávání koberců, odstranění skvrn a hrubého znečištění z pohlah či nábytku, vyprázdnění a vyčištění odpadkových košů, třídění odpadů do speciálních nádob uvnitř objektu (papír, plast, sklo, komunální odpad), stírání ploch stolů, nábytku, polic, parapetů, čištění telefonních přístrojů, klávesnic, počítačů, kopírků, stolních lamp, umytí klik od dveří a vypínačů, ometení pavučin ze stěn, stropů a bezpečnostních čidel	2x týdně	provedeno podpis			provedeno podpis	
		vyprázdnění a vyčištění odpadkových košů, třídění odpadů do speciálních nádob uvnitř objektu (papír, plast, sklo, komunální odpad),	1x denně		provedeno podpis	provedeno podpis		provedeno podpis
2P11, 2P12, 2P15	sanitární zařízení, WC ženy, WC muži, předsiřky, WC pro invalidy, sprcha, kuchyňka	mokré desinfekční vytírání podlahových ploch, odstranění skvrn a hrubého znečištění, umytí a desinfekce sanitárního vybavení (umyvadlo, mísa WC, pisoár, sprcha, baterie), zrcadél, zásobníků a dávkovačů, košů, štětek WC, kuchyňské linky, dřezu, ledniček, el.konvic, mikrovlnných trub, umytí klik od dveří a vypínačů. Průběžné doplňování toaletního papíru, tekutého mýdla, papírových ručníků, pisoárových kostek a osvěžovače vzduchu do WC kabin	1x denně	provedeno podpis	provedeno podpis	provedeno podpis	provedeno podpis	provedeno podpis
		mytí keramických obkladů, mokré čištění a leštění sprchových zástěn, mokré čištění a leštění kuchyňské linky, hygienické ošetření ledniček, ometení pavučin	1x týdně					
2P16	chodba	strojní čištění podlahových ploch	1x denně	provedeno podpis	provedeno podpis	provedeno podpis	provedeno podpis	provedeno podpis
		mytí a leštění prosklených ploch, dveří včetně rámu a klik	1x denně	provedeno podpis	provedeno podpis	provedeno podpis	provedeno podpis	provedeno podpis
		vynesení odpadu z nádob do venkovních uzamykatečných kontejnerů	1x denně	provedeno podpis	provedeno podpis	provedeno podpis	provedeno podpis	provedeno podpis
		omytí hasičích přístrojů, hydrantových skříní, nástěnek, ometení pavučin ze stěn, stropů a bezpečnostních čidel	1x týdně		provedeno podpis			
všechny prostory	umývání oken, žaluzií, parapetů, venkovních dveří	umytí a leštění oken z vnější a vnitřní strany, součástí je umytí vnitřních a vnějších parapetů, oboustranné umytí rámu oken, oboustranné umytí konstrukčního rámu oken, umytí vnitřních žaluzií z obou stran a sítí proti hmyzu, pokud jsou instalovány, ometení pavučin z vnitřního i vnějšího strany okolí okna.	2x ročně	provedeno podpis	provedeno podpis	provedeno podpis	provedeno podpis	provedeno podpis
	umývání vnitřních dveří	mytí a leštění dveří, umytí klik a zárubní	2x ročně	provedeno podpis	provedeno podpis	provedeno podpis	provedeno podpis	provedeno podpis
všechny prostory	dezinfekce	otírání klik, madel, zábradlí, dávkovačů, elek.záznamových zařízení, dále stoly a pracovní desky v kuchyňkách	1x denně	provedeno podpis	provedeno podpis	provedeno podpis	provedeno podpis	provedeno podpis
				převzal podpis	převzal podpis	převzal podpis	převzal podpis	převzal podpis
Záznamy zhotovitele :	např. neprovedené práce, zdůvodnění, podpis, datum, hodina							
Záznamy zadavatele:	připomínky k provedenému úklidu, podpis datum, hodina							
Ostatní záznamy :								



HARMONOGRAM PRAVIDELNÉHO ÚKLIDU		budova "A", 3.N.P. - vpravo						
místnosti č.	BUDOVA "A" 3.N.P. vpravo	četnost	Pondělí	Úterý	Středa	Čtvrtek	Pátek	
2P18, 2P18.1, 2P19, 2P22, 2P22.1, 2P22.2, 2P23, 2P23.1, 2P23.2, 2P26, 2P26.1, 2P26.2, 2P27, 2P28, 2P29, 2P29.1, 2P29.2, 2P31, 2P31.1, 2P32, 2P32.1, 2P33, 2P33.1, 2P34, 2P34.1, 2P34.2	kanceláře + vstupní chodba do kanceláře, spisovna+kopírka	úklid veškerých podlahových ploch metodou mokrého stírání nebo vysávání koberců, odstranění skvrn a hrubého znečištění z pohlahů nábytku, vyprázdnění a vyčištění odpadkových košů, třídění odpadů do speciálních nádob uvnitř objektu (papír, plast, sklo, komunální odpad), stírání ploch stolů, nábytku, polic, parapetů, čištění telefonních přístrojů, klávesnic, počítačů, kopírek, stolních lamp, umytí klik od dveří a vypínačů, ometení pavučin ze stěn, stropů a bezpečnostních čidel	2x týdně	5:00 - 6:30		5:00 - 6:30		
		vyprázdnění a vyčištění odpadkových košů, třídění odpadů do speciálních nádob uvnitř objektu (papír, plast, sklo, komunální odpad),	1x denně		8:00 - 8:20	5:00 - 5:20		8:00 - 8:20
2P20, 2P21, 2P24, 2P25, 2P35	sanitární zařízení, WC ženy, WC muži, předšifky, WC pro invalidy, sprcha, kuchyňka, šatna	mokrě desinfekční vytírání podlahových ploch, odstranění skvrn a hrubého znečištění, umytí a desinfekce sanitárního vybavení (umyvadlo, mísa WC, pisoár, sprcha, baterie), zrcadla, zásobníků a dávkovačů, košů, štětěk WC, kuchyňské linky, dřezu, ledniček, el.konic, mikrovlnných trub, sodobaru, umytí klik od dveří a vypínačů. Průběžné doplňování toaletního papíru, tekutého mydla, papírových ručníků, pisoárových kostek a osvěžovače vzduchu do WC kabin	1x denně	8:20 - 9:00	10:00 - 10:30		8:20 - 9:00	10:00 - 10:30
		mytí keramických obkladů, mokré čištění a leštění sprchových zástěn, mokré čištění a leštění kuchyňské linky, hygienické ošetření ledniček, ometení pavučin	1x týdně			8:00 - 9:00		
2P18.2	technologické místnosti, příruční sklady	úklid veškerých podlahových ploch metodou mokrého stírání nebo vysávání koberců, vyprázdnění a vyčištění nádob na odpadky, setření prachu a nečistot ze zařízení	2x ročně					
2P36, 2P37	chodba	strojní čištění podlahových ploch	1x denně	5:20 - 5:40	5:20 - 5:40	5:20 - 5:40	5:20 - 5:40	5:20 - 5:40
		mytí a leštění prosklených ploch, dveří včetně rámu a klik	1x denně	7:40 - 8:40	7:40 - 8:40	7:40 - 8:40	7:40 - 8:40	7:40 - 8:40
		vynesení odpadu z nádob do venkovních uzamykatelných kontejnerů	1x denně	10:50 - 11:00	10:50 - 11:00	10:50 - 11:00	10:50 - 11:00	10:50 - 11:00
		omytí hasičích přístrojů, hydrantových skříní, nástánek, ometení pavučin ze stěn, stropů a bezpečnostních čidel	1x týdně		11:00 - 11:10			
všechny prostory	umývání oken, žaluzií, parapetů, venkovních dveří	umytí a leštění oken z vnější a vnitřní strany, součástí je umytí vnitřních a vnějších parapetů, oboustranné umytí rámu oken, oboustranné umytí konstrukčního rámu oken, umytí vnitřních žaluzií z obou stran a sítí proti hmyzu, pokud jsou instalovány, ometení pavučin z vnitřního i vnějšího strany okolí okna	2x ročně	říjen duben	říjen duben	říjen duben	říjen duben	říjen duben
	umývání vnitřních dveří	mytí a leštění dveří, včetně umytí klik a zárubní	2x ročně	říjen duben	říjen duben	říjen duben	říjen duben	říjen duben
všechny prostory	dezinfekce	otírání klik, madel, zábradlí, dávkovačů, elek.záznamových zařízení, dále stoly a pracovní desky v kuchyňkách	1x denně					

PRACOVNÍ VÝKAZ		budova "A", 3.N.P. - vpravo					TÝDEN	od	do
místnosti č.	BUDOVA "A" 3.N.P. vlevo	četnost	Pondělí	Úterý	Středa	Čtvrtek	Pátek		
2P18, 2P18.1, 2P19, 2P22, 2P22.1, 2P22.2, 2P23, 2P23.1, 2P23.2, 2P26, 2P26.1, 2P26.2, 2P27, 2P28, 2P29, 2P29.1, 2P29.2, 2P31, 2P31.1, 2P32, 2P32.1, 2P33, 2P33.1, 2P34, 2P34.1, 2P34.2	kanceláře + vstupní chodba do kanceláře, spisovna+kopírka	úklid veškerých podlahových ploch metodou mokrého stírání nebo vysávání koberců, odstranění skvrn a hrubého znečištění z pohlahů nábytku, vyprázdnění a vyčištění odpadkových košů, třídění odpadů do speciálních nádob uvnitř objektu (papír, plast, sklo, komunální odpad), stírání ploch stolů, nábytku, polic, parapetů, čištění telefonních přístrojů, klávesnic, počítačů, kopírek, stolních lamp, umytí klik od dveří a vypínačů, ometení pavučin ze stěn, stropů a bezpečnostních čidel	2x týdně	provedeno			provedeno		
		vyprázdnění a vyčištění odpadkových košů, třídění odpadů do speciálních nádob uvnitř objektu (papír, plast, sklo, komunální odpad),	1x denně	provedeno	provedeno	provedeno		provedeno	
2P20, 2P21, 2P24, 2P25, 2P35	sanitární zařízení, WC ženy, WC muži, předšifky, WC pro invalidy, sprcha, kuchyňka, šatna	mokrě desinfekční vytírání podlahových ploch, odstranění skvrn a hrubého znečištění, umytí a desinfekce sanitárního vybavení (umyvadlo, mísa WC, pisoár, sprcha, baterie), zrcadla, zásobníků a dávkovačů, košů, štětěk WC, kuchyňské linky, dřezu, ledniček, el.konic, mikrovlnných trub, sodobaru, umytí klik od dveří a vypínačů. Průběžné doplňování toaletního papíru, tekutého mydla, papírových ručníků, pisoárových kostek a osvěžovače vzduchu do WC kabin	1x denně	provedeno	provedeno	provedeno	provedeno	provedeno	
		mytí keramických obkladů, mokré čištění a leštění sprchových zástěn, mokré čištění a leštění kuchyňské linky, hygienické ošetření ledniček, ometení pavučin	1x týdně						
2P18.2	technologické místnosti, příruční sklady	úklid veškerých podlahových ploch metodou mokrého stírání nebo vysávání koberců, vyprázdnění a vyčištění nádob na odpadky, setření prachu a nečistot ze zařízení	2x ročně	provedeno	provedeno	provedeno	provedeno	provedeno	
2P36, 2P37	chodba	strojní čištění podlahových ploch	1x denně	provedeno	provedeno	provedeno	provedeno	provedeno	
		mytí a leštění prosklených ploch, dveří včetně rámu a klik	1x denně	provedeno	provedeno	provedeno	provedeno	provedeno	
		vynesení odpadu z nádob do venkovních uzamykatelných kontejnerů	1x denně	provedeno	provedeno	provedeno	provedeno	provedeno	
		omytí hasičích přístrojů, hydrantových skříní, nástánek, ometení pavučin ze stěn, stropů a bezpečnostních čidel	1x týdně			provedeno			
všechny prostory	umývání oken, žaluzií, parapetů, venkovních dveří	umytí a leštění oken z vnější a vnitřní strany, součástí je umytí vnitřních a vnějších parapetů, oboustranné umytí rámu oken, oboustranné umytí konstrukčního rámu oken, umytí vnitřních žaluzií z obou stran a sítí proti hmyzu, pokud jsou instalovány, ometení pavučin z vnitřního i vnějšího strany okolí okna	2x ročně	provedeno	provedeno	provedeno	provedeno	provedeno	
	umývání vnitřních dveří	mytí a leštění dveří, umytí klik a zárubní	2x ročně	provedeno	provedeno	provedeno	provedeno	provedeno	
všechny prostory	dezinfekce	otírání klik, madel, zábradlí, dávkovačů, elek.záznamových zařízení, dále stoly a pracovní desky v kuchyňkách	1x denně	provedeno	provedeno	provedeno	provedeno	provedeno	
				převzal	převzal	převzal	převzal	převzal	
				podpis	podpis	podpis	podpis	podpis	
Zánamy zhotovitele :	např. neprovedené práce, zdůvodnění, podpis, datum, hodina								
Zánamy zadavatele:	připomínky k provedení úklidu, podpis datum, hodina								
Ostatní zánamy :									

HARMONOGRAM PRAVIDELNÉHO ÚKLIDU		budova "A", 4.N.P. - vlevo						
místnosti č.	BUDOVA "A" 4.N.P. vlevo	četnost	Pondělí	Úterý	Středa	Čtvrtek	Pátek	
3P02, 3P03, 3P04, 3P05, 3P06, 3P07, 3P08, 3P09, 3P09.1, 3P10, 3P11, 3P12, 3P13, 3P16	kanceláře + vstupní chodba do kanceláře, spisovna	úklid veškerých podlahových ploch metodou mokrého stírání nebo vysávání koberec, odstranění skvrn a hrubého znečištění z pohlah či nábytku, vyprázdnění a vyčištění odpadkových košů, třídění odpadů do speciálních nádob uvnitř objektu (papír, plast, sklo, komunální odpad), stírání ploch stolů, nábytku, polic, parapetů, čištění telefonních přístrojů, klávesnic, počítačů, kopírek, stolních lamp, umytí klik od dveří a vypínačů, ometení pavučin ze stěn, stropů a bezpečnostních čidel vyprázdnění a vyčištění odpadkových košů, třídění odpadů do speciálních nádob uvnitř objektu (papír, plast, sklo, komunální odpad),	2x týdně		6:30 - 8:00		6:30 - 8:00	
3P14, 3P15, 3P18	sanitární zařízení, WC ženy, WC muži, předšlínky, WC pro invalidy, sprcha, kuchyňka	mokrě desinfekční vytírání podlahových ploch, odstranění skvrn a hrubého znečištění, umytí a desinfekce sanitárního vybavení (umyvadlo, mísa WC, pisoár, sprcha, baterie), zrcadla, zásobníků a dávkovačů, košů, štětek WC, kuchyňské linky, dřezu, ledniček, el.konvic, mikrovlnných trub, umytí klik od dveří a vypínačů. Průběžné doplňování toaletního papíru, tekutého mýdla, papírových ručníků, pisoárových kostek a osvěžovače vzduchu do WC kabin mytí keramických obkladů, mokré čištění a leštění sprchových zástěn, mokré čištění a leštění kuchyňské linky, hygienické ošetření ledniček, ometení pavučin	1x denně	8:00 - 8:20	9:30 - 10:00	5:20 - 5:40 8:00 - 8:20	10:30 - 11:00 9:30 - 10:00	
3P01	příruční sklady - provozní dokumentace	úklid veškerých podlahových ploch metodou mokrého stírání nebo vysávání koberec, vyprázdnění a vyčištění nádob na odpady, setření prachu a nečistot ze zařízení	1x týdně					
3P17, 3P17.1	příruční sklady	úklid veškerých podlahových ploch metodou mokrého stírání nebo vysávání koberec, vyprázdnění a vyčištění nádob na odpady, setření prachu a nečistot ze zařízení	2x ročně					
3P19	chodba	strojní čištění podlahových ploch	1x denně	5:00 - 5:20	5:00 - 5:20	5:00 - 5:20	5:00 - 5:20	5:00 - 5:20
		mytí a leštění prosklených ploch, dveří včetně rámu a klik	1x denně	7:40 - 8:40	7:40 - 8:40	7:40 - 8:40	7:40 - 8:40	7:40 - 8:40
		vynešení odpadu z nádob do venkovních uzamykatelných kontejnerů	1x denně	10:50 - 11:00	10:50 - 11:00	10:50 - 11:00	10:50 - 11:00	10:50 - 11:00
		omytí hasicích přístrojů, hydrantových skříní, nástěnek, ometení pavučin ze stěn, stropů a bezpečnostních čidel	1x týdně	11:00 - 11:10				
všechny prostory	umývání oken, žaluzií, parapetů, venkovních dveří	umytí a leštění oken z vnější a vnitřní strany, součástí je umytí vnitřních a vnějších parapetů, oboustranné umytí rámu oken, oboustranné umytí konstrukčního rámu oken, umytí vnitřních žaluzií z obou stran a stří proti hmyzu, pokud jsou instalovány, ometení pavučin z vnitřního i vnějšího strany okolí okna.	2x ročně	říjen duben	říjen duben	říjen duben	říjen duben	říjen duben
	umývání vnitřních dveří	mytí a leštění dveří, umytí klik a zárubní	2x ročně	říjen duben	říjen duben	říjen duben	říjen duben	říjen duben
všechny prostory	dezinfekce	otírání klik, madel, zábradlí, dávkovačů, elek.záznamových zařízení, dále stoly a pracovní desky v kuchyňkách	1x denně					

PRACOVNÍ VÝKAZ		budova "A", 4.N.P. - vlevo					TÝDEN					
místnosti č.	BUDOVA "A" 4.N.P. vlevo	četnost	Pondělí	Úterý	Středa	Čtvrtek	Pátek	od	do			
3P02, 3P03, 3P04, 3P05, 3P06, 3P07, 3P08, 3P09, 3P09.1, 3P10, 3P11, 3P12, 3P13, 3P16	kanceláře + vstupní chodba do kanceláře, spisovna	úklid veškerých podlahových ploch metodou mokrého stírání nebo vysávání koberec, odstranění skvrn a hrubého znečištění z pohlah či nábytku, vyprázdnění a vyčištění odpadkových košů, třídění odpadů do speciálních nádob uvnitř objektu (papír, plast, sklo, komunální odpad), stírání ploch stolů, nábytku, polic, parapetů, čištění telefonních přístrojů, klávesnic, počítačů, kopírek, stolních lamp, umytí klik od dveří a vypínačů, ometení pavučin ze stěn, stropů a bezpečnostních čidel vyprázdnění a vyčištění odpadkových košů, třídění odpadů do speciálních nádob uvnitř objektu (papír, plast, sklo, komunální odpad),	2x týdně		provedeno		provedeno					provedeno
3P14, 3P15, 3P18	sanitární zařízení, WC ženy, WC muži, předšlínky, WC pro invalidy, sprcha, kuchyňka	mokrě desinfekční vytírání podlahových ploch, odstranění skvrn a hrubého znečištění, umytí a desinfekce sanitárního vybavení (umyvadlo, mísa WC, pisoár, sprcha, baterie), zrcadla, zásobníků a dávkovačů, košů, štětek WC, kuchyňské linky, dřezu, ledniček, el.konvic, mikrovlnných trub, umytí klik od dveří a vypínačů. Průběžné doplňování toaletního papíru, tekutého mýdla, papírových ručníků, pisoárových kostek a osvěžovače vzduchu do WC kabin mytí keramických obkladů, mokré čištění a leštění sprchových zástěn, mokré čištění a leštění kuchyňské linky, hygienické ošetření ledniček, ometení pavučin	1x denně	provedeno	provedeno	provedeno	provedeno					provedeno
3P01	příruční sklady - provozní dokumentace	úklid veškerých podlahových ploch metodou mokrého stírání nebo vysávání koberec, vyprázdnění a vyčištění nádob na odpady, setření prachu a nečistot ze zařízení	1x týdně			provedeno						
3P17, 3P17.1	příruční sklady	úklid veškerých podlahových ploch metodou mokrého stírání nebo vysávání koberec, vyprázdnění a vyčištění nádob na odpady, setření prachu a nečistot ze zařízení	2x ročně	provedeno	provedeno	provedeno	provedeno					provedeno
3P19	chodba	strojní čištění podlahových ploch	1x denně	provedeno	provedeno	provedeno	provedeno					provedeno
		mytí a leštění prosklených ploch, dveří včetně rámu a klik	1x denně	provedeno	provedeno	provedeno	provedeno					provedeno
		vynešení odpadu z nádob do venkovních uzamykatelných kontejnerů	1x denně	provedeno	provedeno	provedeno	provedeno					provedeno
		omytí hasicích přístrojů, hydrantových skříní, nástěnek, ometení pavučin ze stěn, stropů a bezpečnostních čidel	1x týdně	provedeno								
všechny prostory	umývání oken, žaluzií, parapetů, venkovních dveří	umytí a leštění oken z vnější a vnitřní strany, součástí je umytí vnitřních a vnějších parapetů, oboustranné umytí rámu oken, oboustranné umytí konstrukčního rámu oken, umytí vnitřních žaluzií z obou stran a stří proti hmyzu, pokud jsou instalovány, ometení pavučin z vnitřního i vnějšího strany okolí okna.	2x ročně	provedeno	provedeno	provedeno	provedeno					provedeno
	umývání vnitřních dveří	mytí a leštění dveří, umytí klik a zárubní	2x ročně	provedeno	provedeno	provedeno	provedeno					provedeno
všechny prostory	dezinfekce	otírání klik, madel, zábradlí, dávkovačů, elek.záznamových zařízení, dále stoly a pracovní desky v kuchyňkách	1x denně	provedeno	provedeno	provedeno	provedeno					provedeno
				převzal	převzal	převzal	převzal					převzal
Záznamy zhotovitele :	např. neprovedené práce, zdůvodnění, podpis, datum, hodina											
Záznamy zadavatele:	připomínky k provedenému úklidu, podpis datum, hodina											
Ostatní záznamy :												

HARMONOGRAM PRAVIDELNÉHO ÚKLIDU			budova "A", 4.N.P. - vpravo					
místnosti č.	BUDOVA "A" 4.N.P. vpravo	četnost	Pondělí	Úterý	Středa	Čtvrtek	Pátek	
3P21, 3P21.1, 3P21.2, 3P22, 3P25, 3P25.1, 3P25.2, 3P26, 3P29, 3P29.1, 3P29.2, 3P30, 3P31, 3P32, 3P32.1, 3P32.2, 3P34, 3P34.1, 3P35, 3P36, 3P36.1, 3P37, 3P37.1, 3P37.2	kanceláře + vstupní chodba do kanceláře	úklid veškerých podlahových ploch metodou mokrého stírání nebo vysávání koberců, odstranění skvrn a hrubého znečištění z pohlah či nábytku, vyprázdnění a vyčištění odpadkových košů, třídění odpadů do speciálních nádob uvnitř objektu (papír, plast, sklo, komunální odpad), stírání ploch stolů, nábytku, polic, parapetů, čištění telefonních přístrojů, klávesnic, počítačů, kopírek, stolních lamp, umytí klik od dveří a vypínačů, ometení pavučin ze stěn, stropů a bezpečnostních čidel	2x týdně		5:00 - 6:30			5:00 - 6:30
		vyprázdnění a vyčištění odpadkových košů, třídění odpadů do speciálních nádob uvnitř objektu (papír, plast, sklo, komunální odpad),	1x denně	8:00 - 8:20		5:20 - 5:40	8:00 - 8:20	
3P23, 3P24, 3P27, 3P28, 3P38	sanitární zařízení, WC ženy, WC muži, předsíňky, WC pro invalidy, sprcha, kuchyňka	mokrě desinfekční vytírání podlahových ploch, odstranění skvrn a hrubého znečištění, umytí a desinfekce sanitárního vybavení (umyvadlo, mísa WC, pisoár, sprcha, baterie), zrcadle, zásobníků a dávkovačů, košů, štětek WC, kuchyňské linky, dřezu, ledniček, el.konvic, mikrovlnných trub, sodobaru, umytí klik od dveří a vypínačů. Průběžné doplňování toaletního papíru, tekutého mýdla, papírových ručníků, pisoárových kostek a osvěžovače vzduchu do WC kabin	1x denně	10:00 - 10:30	8:20 - 9:00		10:00 - 10:30	8:20 - 9:00
		mytí keramických obkladů, mokré čištění a leštění sprchových zástěn, mokré čištění a leštění kuchyňské linky, hygienické ošetření ledniček, ometení pavučin	1x týdně			6:40 - 7:40		
3P39, 3P40	chodba	strojní čištění podlahových ploch	1x denně	5:00 - 5:20	5:00 - 5:20	5:00 - 5:20	5:00 - 5:20	5:00 - 5:20
		mytí a leštění prosklených ploch, dveří včetně rámu a klik	1x denně	7:40 - 8:40	7:40 - 8:40	7:40 - 8:40	7:40 - 8:40	7:40 - 8:40
		vynesení odpadu z nádob do venkovních uzamykatečných kontejnerů	1x denně	10:50 - 11:00	10:50 - 11:00	10:50 - 11:00	10:50 - 11:00	10:50 - 11:00
		omytí hasičích přístrojů, hydrantových skříní, nástěnek, ometení pavučin ze stěn, stropů a bezpečnostních čidel	1x týdně	11:00 - 11:10				
všechny prostory	umývání oken, žaluzií, parapetů, venkovních dveří	umytí a leštění oken z vnější a vnitřní strany, součástí je umytí vnitřních a vnějších parapetů, oboustranné umytí rámu oken, oboustranné umytí konstrukčního rámu oken, umytí vnitřních žaluzií z obou stran a sítí proti hmyzu, pokud jsou instalovány, ometení pavučin z vnitřního i vnějšího okolí okna.	2x ročně	říjen duben	říjen duben	říjen duben	říjen duben	říjen duben
	umývání vnitřních dveří	mytí a leštění dveří, včetně umytí klika zárubní	2x ročně	říjen duben	říjen duben	říjen duben	říjen duben	říjen duben
všechny prostory	dezinfekce	otírání klik, madel, zábradlí, dávkovačů, elek.záznamových zařízení, dále stoly a pracovní desky v kuchyňkách	1x denně					

PRACOVNÍ VÝKAZ		budova "A", 4.N.P. - vpravo		TÝDEN				
místnosti č.	BUDOVA "A" 4.N.P. vlevo	četnost	Pondělí	Úterý	Středa	Čtvrtek	Pátek	
3P21, 3P21.1, 3P21.2, 3P22, 3P25, 3P25.1, 3P25.2, 3P26, 3P29, 3P29.1, 3P29.2, 3P30, 3P31, 3P32, 3P32.1, 3P32.2, 3P34, 3P34.1, 3P35, 3P36, 3P36.1, 3P37, 3P37.1, 3P37.2	kanceláře + vstupní chodba do kanceláře	úklid veškerých podlahových ploch metodou mokrého stírání nebo vysávání koberců, odstranění skvrn a hrubého znečištění z pohlah či nábytku, vyprázdnění a vyčištění odpadkových košů, třídění odpadů do speciálních nádob uvnitř objektu (papír, plast, sklo, komunální odpad), stírání ploch stolů, nábytku, polic, parapetů, čištění telefonních přístrojů, klávesnic, počítačů, kopírek, stolních lamp, umytí klik od dveří a vypínačů, ometení pavučin ze stěn, stropů a bezpečnostních čidel	2x týdně		provedeno podpis			provedeno podpis
		vyprázdnění a vyčištění odpadkových košů, třídění odpadů do speciálních nádob uvnitř objektu (papír, plast, sklo, komunální odpad),	1x denně	provedeno podpis		provedeno podpis	provedeno podpis	provedeno podpis
3P23, 3P24, 3P27, 3P28, 3P38	sanitární zařízení, WC ženy, WC muži, předsíňky, WC pro invalidy, sprcha, kuchyňka	mokrě desinfekční vytírání podlahových ploch, odstranění skvrn a hrubého znečištění, umytí a desinfekce sanitárního vybavení (umyvadlo, mísa WC, pisoár, sprcha, baterie), zrcadle, zásobníků a dávkovačů, košů, štětek WC, kuchyňské linky, dřezu, ledniček, el.konvic, mikrovlnných trub, sodobaru, umytí klik od dveří a vypínačů. Průběžné doplňování toaletního papíru, tekutého mýdla, papírových ručníků, pisoárových kostek a osvěžovače vzduchu do WC kabin	1x denně	provedeno podpis	provedeno podpis	provedeno podpis	provedeno podpis	provedeno podpis
		mytí keramických obkladů, mokré čištění a leštění sprchových zástěn, mokré čištění a leštění kuchyňské linky, hygienické ošetření ledniček, ometení pavučin	1x týdně					
3P39, 3P40	chodba	strojní čištění podlahových ploch	1x denně	provedeno podpis	provedeno podpis	provedeno podpis	provedeno podpis	provedeno podpis
		mytí a leštění prosklených ploch, dveří včetně rámu a klik	1x denně	provedeno podpis	provedeno podpis	provedeno podpis	provedeno podpis	provedeno podpis
		vynesení odpadu z nádob do venkovních uzamykatečných kontejnerů	1x denně	provedeno podpis	provedeno podpis	provedeno podpis	provedeno podpis	provedeno podpis
		omytí hasičích přístrojů, hydrantových skříní, nástěnek, ometení pavučin ze stěn, stropů a bezpečnostních čidel	1x týdně	provedeno podpis				
všechny prostory	umývání oken, žaluzií, parapetů, venkovních dveří	umytí a leštění oken z vnější a vnitřní strany, součástí je umytí vnitřních a vnějších parapetů, oboustranné umytí rámu oken, oboustranné umytí konstrukčního rámu oken, umytí vnitřních žaluzií z obou stran a sítí proti hmyzu, pokud jsou instalovány, ometení pavučin z vnitřního i vnějšího okolí okna.	2x ročně	provedeno podpis	provedeno podpis	provedeno podpis	provedeno podpis	provedeno podpis
	umývání vnitřních dveří	mytí a leštění dveří, umytí klik a zárubní	2x ročně	provedeno podpis	provedeno podpis	provedeno podpis	provedeno podpis	provedeno podpis
všechny prostory	dezinfekce	otírání klik, madel, zábradlí, dávkovačů, elek.záznamových zařízení, dále stoly a pracovní desky v kuchyňkách	1x denně	provedeno podpis	provedeno podpis	provedeno podpis	provedeno podpis	provedeno podpis
			převzal podpis	převzal podpis	převzal podpis	převzal podpis	převzal podpis	
Záznamy zhotovitele :	např. neprovedené práce, zdůvodnění, podpis, datum, hodina							
Záznamy zadavatele:	připomínky k provedenému úklidu, podpis datum, hodina							
Ostatní záznamy :								

HARMONOGRAM PRAVIDELNÉHO ÚKLIDU			budova "B", 1.N.P.					
místnosti č.	BUDOVA "B" 1.N.P.		četnost	Pondělí	Úterý	Středa	Čtvrtek	Pátek
OP47, OP47.1, OP51, OP52, OP54, OP55, OP55.1, OP56, OP56.1, OP57, OP57.1, OP58, OP58.1, OP59, OP59.1, OP59.2, OP62, OP62.1, OP62.2, OP63, OP63.1, OP63.2, OP66, OP67, OP67.1, OP68.1, OP72, OP73, OP74, OP77, OP78, OP79	kanceláře + vstupní chodba do kanceláře, zasedací místnosti+kuchyňka	<p>úklid veškerých podlahových ploch metodou mokrého stírání nebo vysávání koberců, odstranění skvrn a hrubého znečištění z pohlah či nábytku, vyprázdnění a vyčištění odpadkových košů, třídění odpadů do speciálních nádob uvnitř objektu (papír, plast, sklo, komunální odpad), stírání ploch stolů, nábytku, polic, parapetů, čištění telefonních přístrojů, klávesnic, počítačů, kopírky, stolních lamp, umytí klik od dveří a vypínačů, ometení pavučin ze stěn, stropů a bezpečnostních čidel</p> <p>vyprázdnění a vyčištění odpadkových košů, třídění odpadů do speciálních nádob uvnitř objektu (papír, plast, sklo, komunální odpad),</p>	2x týdně	5:00 - 6:30			5:00 - 6:30	
			1x denně					
OP45, OP46, OP53, OP60, OP61, OP64, OP65, OP75	sanitární zařízení, WC ženy, WC muži, předsiňky, WC pro invalidy, sprcha, kuchyňka	<p>mokrý desinfekční vytírání podlahových ploch, odstranění skvrn a hrubého znečištění, umytí a desinfekce sanitárního vybavení (umyvadlo, mísa WC, pisoár, sprcha, baterie), zrcadla, zásobníků a dávkovačů, košů, štětěk WC, kuchyňské linky, dřezu, ledniček a konvic, mikrovlnných troub, umytí klik od mytí keramických obkladů, mokré čištění a leštění sprchových zástěn, mokré čištění a leštění kuchyňské linky, hygienické ošetření ledniček, ometení pavučin</p>	1x denně	10:20 - 11:20	7:50 - 8:50		10:20 - 11:20	6:50 - 7:50
			1x týdně			5:00 - 6:30		
OP58, OP58.1	příruční sklady, technologické místnosti	úklid veškerých podlahových ploch metodou mokrého stírání nebo vysávání koberců, vyprázdnění a vyčištění nádob na odpady, setření prachu a nečistot ze zařízení	1x měsíčně					
OP50, OP50.1,	příruční sklady, technologické místnosti	úklid veškerých podlahových ploch metodou mokrého stírání nebo vysávání koberců, vyprázdnění a vyčištění nádob na odpady, setření prachu a nečistot ze zařízení	2x ročně					
OP70, OP82	schodiště, podesty	<p>úklid podlahových ploch metodou mokrého stírání, čištění madel na schodištích, vynesení odpadu z nádob do venkovních uzamykatelných kontejnerů</p> <p>umytí zábradlí na schodišti, ometení pavučin ze stěn, stropů a bezpečnostních čidel</p>	1x denně	11:40 - 12:00	10:20 - 11:00	6:50 - 7:10	11:40 - 12:00	8:10 - 8:30
			1x týdně					
OP49, OP49.1, OP69, OP71	chodba	<p>strojní čištění podlahových ploch</p> <p>mytí a leštění prosklených ploch, dveří včetně rámu a klik, vynesení odpadu z nádob do venkovních uzamykatelných kontejnerů</p> <p>omytí hasících přístrojů, hydrantových skříní, nástěnek, ometení pavučin ze stěn, stropů a bezpečnostních čidel</p>	1x denně	7:00 - 7:20	7:00 - 7:20	7:00 - 7:20	7:00 - 7:20	7:00 - 7:20
			1x denně	11:20 - 11:40		6:30 - 6:50	11:20 - 11:40	7:50 - 8:10
			1x týdně		9:50 - 10:20			
všechny prostory	umývání oken, žaluzií, parapetů, venkovních dveří	umytí a leštění oken z vnější a vnitřní strany, součástí je umytí vnitřních a vnějších parapetů, oboustranné umytí rámu oken, oboustranné umytí konstrukčního rámu oken, umytí vnitřních žaluzií z obou stran a sítě proti hmyzu, pokud jsou instalovány, ometení pavučin z vnitřního i vnějšího strany okolí okna.	2x ročně	říjen duben	říjen duben	říjen duben	říjen duben	říjen duben
	umývání vnitřních dveří	mytí a leštění dveří, umytí klik a zárubní	2x ročně	říjen duben	říjen duben	říjen duben	říjen duben	říjen duben
všechny prostory	dezinfekce	otírání klik, madel, zábradlí, dávkovačů, elek.záznamových zařízení, dále stoly a pracovní desky v kuchyňkách a zasedacích místnostech	1x denně					

PRACOVNÍ VÝKAZ		budova "B", 1. N.P.		TÝDEN	od	do			
místnosti č.		BUDOVA "B" 1.N.P.	četnost	Pondělí	Úterý	Středa	Čtvrtek	Pátek	
OP47, OP47.1, OP51, OP52, OP54, OP55, OP55.1, OP56, OP56.1, OP57, OP57.1, OP58, OP58.1, OP59, OP59.1, OP59.2, OP62, OP62.1, OP62.2, OP63, OP63.1, OP63.2, OP66, OP67, OP67.1, OP68.1, OP72, OP73, OP74, OP77, OP78, OP79	kanceláře + vstupní chodba do kanceláře, zasedací místnosti+kuchyňka	úklid veškerých podlahových ploch metodou mokrého stírání nebo vysávání koberců, odstranění skvrn a hrubého znečištění z pohlah či nábytku, vyprázdnění a vyčištění odpadkových košů, třídění odpadů do speciálních nádob uvnitř objektu (papír, plast, sklo, komunální odpad), stírání ploch stolů, nábytku, polic, parapetů, čištění telefonních přístrojů, klávesnic, počítačů, kopírků, stolních lamp, umytí klik od dveří a vypínačů, ometení pavučin ze stěn, stropů a bezpečnostních čidel	2x týdně	provedeno podpis			provedeno podpis		
		vyprázdnění a vyčištění odpadkových košů, třídění odpadů do speciálních nádob uvnitř objektu (papír, plast, sklo, komunální odpad),	1x denně		provedeno podpis	provedeno podpis			provedeno podpis
OP45, OP46, OP53, OP60, OP61, OP64, OP65, OP75	sanitární zařízení, WC ženy, WC muži, předstřížky, WC pro invalidy, sprcha, kuchyňka	mokrě desinfekční vytírání podlahových ploch, odstranění skvrn a hrubého znečištění, umytí a desinfekce sanitárního vybavení (umyvadlo, mísa WC, pisoár, sprcha, baterie), zrcadel, zásobníků a dávkovačů, košů, štětek WC, kuchyňské linky, dřezu, ledniček, el.konvic, mikrovlnných trub, umytí klik od dveří a vypínačů. Průběžné doplňování toaletního papíru, tekutého mýdla, papírových ručníků, pisoárových kostek a osvěžovače vzduchu do WC kabin	1x denně	provedeno podpis	provedeno podpis	provedeno podpis	provedeno podpis	provedeno podpis	
		mytí keramických obkladů, mokrě čištění a leštění sprchových zástěn, mokré čištění a leštění kuchyňské linky, hygienické ošetření ledniček, ometení pavučin	1x týdně						
OP58, OP58.1	příruční sklady, technologické místnosti	úklid veškerých podlahových ploch metodou mokrého stírání nebo vysávání koberců, vyprázdnění a vyčištění nádob na odpadky, setření prachu a nečistot ze zařízení	1x měsíčně		provedeno podpis				
OP50, OP50.1,	příruční sklady, technologické místnosti	úklid veškerých podlahových ploch metodou mokrého stírání nebo vysávání koberců, vyprázdnění a vyčištění nádob na odpadky, setření prachu a nečistot ze zařízení	2x ročně	provedeno podpis	provedeno podpis	provedeno podpis	provedeno podpis	provedeno podpis	
OP70, OP82	schodiště, podesty	úklid podlahových ploch metodou mokrého stírání, čištění madel na schodištích, vynešení odpadu z nádob do venkovních uzamykatelných kontejnerů	1x denně	provedeno podpis	provedeno podpis	provedeno podpis	provedeno podpis	provedeno podpis	
		umytí zábradlí na schodišti, ometení pavučin ze stěn, stropů a bezpečnostních čidel	1x týdně						
OP49, OP49.1, OP69, OP71, OP71.A	chodba, kopírka	strojni čištění podlahových ploch	1x denně	provedeno podpis	provedeno podpis	provedeno podpis	provedeno podpis	provedeno podpis	
		mytí a leštění prosklených ploch, dveří včetně rámu a klik, vynešení odpadu z nádob do venkovních uzamykatelných kontejnerů	1x denně	provedeno podpis	provedeno podpis	provedeno podpis	provedeno podpis	provedeno podpis	
		omytí hasicích přístrojů, hydrantových skříní, nástěnek, ometení pavučin ze stěn, stropů a bezpečnostních čidel	1x týdně						
všechny prostory	umývání oken, žaluzií, parapetů, venkovních dveří	umytí a leštění oken z vnější a vnitřní strany, součástí je umytí vnitřních a vnějších parapetů, oboustranné umytí rámu oken, oboustranné umytí konstrukčního rámu oken, umytí vnitřních žaluzií z obou stran a sítí proti hmyzu, pokud jsou instalovány, ometení pavučin z vnitřního i vnějšího strany okolí okna.	2x ročně	provedeno podpis	provedeno podpis	provedeno podpis	provedeno podpis	provedeno podpis	
	umývání vnitřních dveří	mytí a leštění dveří, umytí klik a zábrudní	2x ročně	provedeno podpis	provedeno podpis	provedeno podpis	provedeno podpis	provedeno podpis	
všechny prostory	dezinfekce	otírání klik, madel, zábradlí, dávkovačů, elek.záznamových zařízení, dále stoly a pracovní desky v kuchyňkách a zasedacích místnostech	1x denně	provedeno podpis	provedeno podpis	provedeno podpis	provedeno podpis	provedeno podpis	
				převzal podpis	převzal podpis	převzal podpis	převzal podpis	převzal podpis	
Záznamy zhotovitele :	např. neprovedené práce, zdůvodnění, podpis, datum, hodina								
Záznamy zadavatele:	přípomínky k provedenému úklidu, podpis datum, hodina								
Ostatní záznamy :									

HARMONOGRAM PRAVIDELNÉHO ÚKLIDU			budova "B", 1.P.P.					
místnosti č.	BUDOVA "B" 1.P.P.		četnost	Pondělí	Úterý	Středa	Čtvrtek	Pátek
1550.1	sociální zařízení	mokrý desinfekční vytírání podlahových ploch, odstranění skvrn a hrubého znečištění, umytí a desinfekce sanitárního vybavení (umyvadlo, mísa WC, pisoár, sprcha, baterie), zrcadla, zásobník a dávkovač, košů, štětek WC, kuchyňské linky, dřezu, lednicek, el.konvic, mikrovlnných trub, umytí klik od dveří a vypínačů. Průběžné doplňování toaletního papíru, tekutého mýdla, papírových ručníků, pisoárových kostek a osvěžovače vzduchu do WC kabin, mytí keramických obkladů, mokré čištění a leštění sprchových zástěn, ometení pavučin	1x týdně					9:30 - 10:30
1538, 1539, 1540	chodba	strojní čištění podlahových ploch, mytí a leštění prosklených ploch, dveří včetně rámu a klik, vynesení odpadu z nádob do venkovních uzamykatelných kontejnerů, omytí hasičských přístrojů, hydrantových skříní, nástěnek, ometení pavučin ze stěn, stropů a bezpečnostních čidel	1x týdně			11:30 - 12:30		
1535	příruční sklady, spisovny	úklid veškerých podlahových ploch metodou mokrého stírání nebo vysávání koberců, vyprázdnění a vyčištění nádob na odpadky, setření prachu a nečistot ze zařízení	1x měsíčně					
1530, 1531, 1532, 1533, 1534, 1536, 1537, 1541, 1542, 1543, 1544, 1545, 1545.1, 1545.2, 1545.3, 1545.4, 1545.5, 1545.6, 1545.7, 1545.8, 1545.9, 1545.10, 1546, 1547, 1548, 1549, 1552, 1553, 1554	příruční sklady, spisovny	úklid veškerých podlahových ploch metodou mokrého stírání nebo vysávání koberců, vyprázdnění a vyčištění nádob na odpadky, setření prachu a nečistot ze zařízení	2x ročně					
1550, 1551	garáže	úklid veškerých podlahových ploch, vyprázdnění a vyčištění všech nádob na odpadky	1x týdně					10:30 - 11:00
všechny prostory	umývání oken, žaluzií, parapetů, venkovních dveří	umytí a leštění oken z vnější a vnitřní strany, součástí je umytí vnitřních a vnějších parapetů, oboustranné umytí rámu oken, oboustranné umytí konstrukčního rámu oken, umytí vnitřních žaluzií z obou stran a sítí proti hmyzu, pokud jsou instalovány, ometení pavučin z vnitřního i vnějšího strany okolí okna.	2x ročně	říjen duben	říjen duben	říjen duben	říjen duben	říjen duben
	umývání vnitřních dveří	mytí a leštění dveří, umytí klik a zárubní	2x ročně	říjen duben	říjen duben	říjen duben	říjen duben	říjen duben
všechny prostory	dezinfekce	otírání klik, madel, zábradlí, dávkovačů, elek.záznamových zařízení, dále stoly a pracovní desky	1x týdně					

PRACOVNÍ VÝKAZ		budova "B", 1.P.P.		TÝDEN				
místnosti č.	BUDOVA "B" 1.P.P.		četnost	Pondělí	Úterý	Středa	Čtvrtek	Pátek
1550.1	sociální zařízení	mokrý desinfekční vytírání podlahových ploch, odstranění skvrn a hrubého znečištění, umytí a desinfekce sanitárního vybavení (umyvadlo, mísa WC, pisoár, sprcha, baterie), zrcadla, zásobník a dávkovač, košů, štětek WC, kuchyňské linky, dřezu, lednicek, el.konvic, mikrovlnných trub, umytí klik od dveří a vypínačů. Průběžné doplňování toaletního papíru, tekutého mýdla, papírových ručníků, pisoárových kostek a osvěžovače vzduchu do WC kabin, mytí keramických obkladů, mokré čištění a leštění sprchových zástěn, ometení pavučin	1x týdně					provedeno podpis
1538, 1539, 1540	chodba	strojní čištění podlahových ploch s použitím vhodných čistících prostředků, mytí a leštění prosklených ploch, dveří včetně rámu a klik, vynesení košů, třídění odpadů do speciálních nádob uvnitř objektu (papír, plast, sklo, komunální odpad) a vynesení odpadu z těchto nádob do venkovních uzamykatelných kontejnerů, omytí hasičských přístrojů, hydrantových skříní, nástěnek, ometení případných pavučin ze stěn a stropů se zvláštním zaměřením na ometení pavučin z bezpečnostních čidel	1x týdně			provedeno podpis		
1535	příruční sklady, spisovny	úklid veškerých podlahových ploch metodou mokrého stírání nebo vysávání koberců, vyprázdnění a vyčištění nádob na odpadky, setření prachu a nečistot ze zařízení	1x měsíčně					provedeno podpis
1530, 1531, 1532, 1533, 1534, 1536, 1537, 1541, 1542, 1543, 1544, 1545, 1545.1, 1545.2, 1545.3, 1545.4, 1545.5, 1545.6, 1545.7, 1545.8, 1545.9, 1545.10, 1546, 1547, 1548, 1549, 1552, 1553, 1554	příruční sklady, spisovny	úklid veškerých podlahových ploch metodou mokrého stírání nebo vysávání koberců, vyprázdnění a vyčištění nádob na odpadky, setření prachu a nečistot ze zařízení	2x ročně	provedeno podpis	provedeno podpis	provedeno podpis	provedeno podpis	provedeno podpis
1550, 1551	garáže	úklid veškerých podlahových ploch, vyprázdnění a vyčištění všech nádob na odpadky	1x týdně					provedeno podpis
všechny prostory	umývání oken, žaluzií, parapetů, venkovních dveří	umytí a leštění oken z vnější a vnitřní strany, součástí je umytí vnitřních a vnějších parapetů, oboustranné umytí rámu oken, oboustranné umytí konstrukčního rámu oken, umytí vnitřních žaluzií z obou stran a sítí proti hmyzu, pokud jsou instalovány, ometení pavučin z vnitřního i vnějšího strany okolí okna.	2x ročně	provedeno podpis	provedeno podpis	provedeno podpis	provedeno podpis	provedeno podpis
	umývání vnitřních dveří	mytí a leštění dveří, umytí klik a zárubní	2x ročně	provedeno podpis	provedeno podpis	provedeno podpis	provedeno podpis	provedeno podpis
všechny prostory	dezinfekce	otírání klik, madel, zábradlí, dávkovačů, elek.záznamových zařízení, dále stoly a pracovní desky	1x týdně	provedeno podpis	provedeno podpis	provedeno podpis	provedeno podpis	provedeno podpis
				převzal podpis	převzal podpis	převzal podpis	převzal podpis	převzal podpis
Záznaky zhotovitele :	např. neprovedené práce, zdůvodnění, podpis, datum, hodina							
Záznaky zadavatele:	připomínky k provedenému úklidu, podpis datum, hodina							
Ostatní záznaky :								



HARMONOGRAM PRAVIDELNÉHO ÚKLIDU			budova "B", 2.N.P.													
místnosti č.	BUDOVA "B" 2.N.P.	četnost	Pondělí	Úterý	Středa	Čtvrtek	Pátek									
1P39, 1P41, 1P44.1, 1P52, 1P52.1, 1P53, 1P53.1, 1P54, 1P54.1, 1P55, 1P55.1, 1P56, 1P56.1, 1P57, 1P57.1, 1P57.2, 1P60, 1P60.1, 1P60.2, 1P61, 1P61.1, 1P61.2, 1P64, 1P65, 1P66	kanceláře + vstupní chodba do kanceláře, kuchyňka, denní místnost, zasedací místnosti, sdílená kancelář	úklid veškerých podlahových ploch metodou mokrého stírání nebo vysávání koberců, odstranění skvrn a hrubého znečištění z pohlah či nábytku, vyprázdnění a vyčištění odpadkových košů, třídění odpadů do speciálních nádob uvnitř objektu (papír, plast, sklo, komunální odpad), stírání ploch stolů, nábytku, polic, parapetů, čištění telefonních přístrojů, klávesnic, počítačů, kopírků, stolních lamp, umytí klik od dveří a vypínačů, ometení pavučin ze stěn, stropů a bezpečnostních čidel	2x týdně	6:30 - 8:00			6:30 - 8:00									
		vyprázdnění a vyčištění odpadkových košů, třídění odpadů do speciálních nádob uvnitř objektu (papír, plast, sklo, komunální odpad)	1x denně													
1P58, 1P59, 1P62, 1P63	sanitární zařízení, WC ženy, WC muži, předšišky, WC pro invalidy, sprcha, kuchyňka, denní místnost	mokrý desinfekční vytráení podlahových ploch, odstranění skvrn a hrubého znečištění, umytí a desinfekce sanitárního vybavení (umyvadlo, mísa WC, pisoár, sprcha, baterie), zrcadla, zásobníků a dávkovačů, košů, štětek WC, kuchyňské linky, dřezu, ledniček, el. konvic, mikrovlnných trub, umytí klik od dveří a vypínačů. Průběžné doplňování toaletního papíru, tekutého mýdla, papírových ručníků, pisoárových kostek a osvěžovače vzduchu do WC kabin	1x denně	8:00 - 9:00	5:00 - 6:00		7:10 - 8:40	8:00 - 9:00	5:00 - 6:00							
		mytí keramických obkladů, mokré čištění a leštění sprchových zástěn, mokré čištění a leštění kuchyňské linky, hygienické ošetření ledniček, ometení pavučin	1x týdně													
1P62, 1P63	WC ženy, WC muži (pisoár), předšišky	doplnění toaletního papíru, tekutého mýdla, papírových ručníků, pisoárových kostek a osvěžovače vzduchu do WC kabin, vyprázdnění košů a případné vytráení podlahových ploch	2x denně	10:00 - 14:00	10:00 - 14:00	10:00 - 14:00	10:00 - 14:00	10:00 - 14:00	10:00 - 14:00	10:00 - 14:00	10:00 - 14:00	10:00 - 14:00				
1P52	kuchyňka	vyprázdnění a vyčištění nádob na plast	2x denně	10:00 - 14:00	10:00 - 14:00	10:00 - 14:00	10:00 - 14:00	10:00 - 14:00	10:00 - 14:00	10:00 - 14:00	10:00 - 14:00	10:00 - 14:00				
1P50, 1P50.1	příruční sklady, technologické místnosti	úklid veškerých podlahových ploch metodou mokrého stírání nebo vysávání koberců, vyprázdnění a vyčištění nádob na odpadky, setření prachu a nečistot ze zařízení	2x ročně													
1P49	schodiště, podesty	úklid podlahových ploch metodou mokrého stírání, čištění madel na schodištích, vynesení odpadu z nádob do venkovních uzamykatelných kontejnerů	1x denně	9:50 - 10:20		9:30 - 10:00	9:50 - 10:20	6:20 - 6:50								
		umytí zábradlí na schodišti, ometení pavučin ze stěn, stropů a bezpečnostních čidel	1x týdně		7:10 - 7:50											
1P43, 1P67	chodba	strojní čištění podlahových ploch	1x denně	6:40 - 7:00	6:40 - 7:00	6:40 - 7:00	6:40 - 7:00	6:40 - 7:00	6:40 - 7:00	6:40 - 7:00	6:40 - 7:00	6:40 - 7:00				
		mytí a leštění prosklených ploch, dveří včetně rámu a klik, vynesení odpadu z nádob do venkovních uzamykatelných kontejnerů	1x denně	9:30 - 9:50		8:40 - 9:00	9:30 - 9:50	6:00 - 6:20								
		omytí hasičích přístrojů, hydrantových skříní, nástěnek, ometení pavučin ze stěn, stropů a bezpečnostních čidel	1x týdně		6:30 - 7:10											
všechny prostory	umývání oken, žaluzií, parapetů, venkovních dveří	umytí a leštění oken z vnější a vnitřní strany, součástí je umytí vnitřních a vnějších parapetů, oboustranné umytí rámu oken, oboustranné umytí konstrukčního rámu oken, umytí vnitřních žaluzií z obou stran a sítí proti hmyzu, pokud jsou instalovány, ometení pavučin z vnitřního i vnějšího strany okolí okna.	2x ročně	říjen duben	říjen duben	říjen duben	říjen duben	říjen duben	říjen duben	říjen duben	říjen duben	říjen duben				
	umývání vnitřních dveří	mytí a leštění dveří, umytí klik a zárubní	2x ročně	říjen duben	říjen duben	říjen duben	říjen duben	říjen duben	říjen duben	říjen duben	říjen duben	říjen duben				
všechny prostory	dezinfekce	otírání klik, madel, zábradlí, dávkovačů, elek.záznamových zařízení, dále stoly a pracovní desky v kuchyňkách	1x denně													

PRACOVNÍ VÝKAZ		budova "B", 2.N.P.		TÝDEN	od	do		
místnosti č.	BUDOVA "B" 2.N.P.		četnost	Pondělí	Úterý	Středa	Čtvrtek	Pátek
1P39, 1P41, 1P44.1, 1P52, 1P52.1, 1P53, 1P53.1, 1P54, 1P54.1, 1P55, 1P55.1, 1P56, 1P56.1, 1P57, 1P57.1, 1P57.2, 1P60, 1P60.1, 1P60.2, 1P61, 1P61.1, 1P61.2, 1P64, 1P65, 1P66	kanceláře + vstupní chodba do kanceláře, kuchyňka, denní místnost, zasedací místnosti	úklid veškerých podlahových ploch metodou mokrého stírání nebo vysávání koberců, odstranění skvrn a hrubého znečištění z pohlah či nábytku, vyprázdnění a vyčištění odpadkových košů, třídění odpadů do speciálních nádob uvnitř objektu (papír, plast, sklo, komunální odpad), stírání ploch stolů, nábytku, polic, parapetů, čištění telefonních přístrojů, klávesnic, počítačů, kopírek, stolních lamp, umytí klik od dveří a vypínačů, ometení pavučin ze stěn, stropů a bezpečnostních čidel	2x týdně	provedeno podpis			provedeno podpis	
		vyprázdnění a vyčištění odpadkových košů, třídění odpadů do speciálních nádob uvnitř objektu (papír, plast, sklo, komunální odpad)	1x denně		provedeno podpis	provedeno podpis		provedeno podpis
1P58, 1P59, 1P62, 1P63	sanitární zařízení, WC ženy, WC muži, předsíňky, WC pro invalidy, sprcha, kuchyňka, denní místnost	mokrě desinfekční vytírání podlahových ploch, odstranění skvrn a hrubého znečištění, umytí a desinfekce sanitárního vybavení (umyvadlo, mísa WC, pisoár, sprcha, baterie), zrcadle, zásobníků a dávkovačů, košů, štětek WC, kuchyňské linky, dřezu, lednicek, el.konvic, mikrovlnných trub, umytí klik od dveří a vypínačů. Průběžné doplňování toaletního papíru, tekutého mýdla, papírových ručníků, pisoárových kostek a osvěžovače vzduchu do WC kabin	1x denně	provedeno podpis	provedeno podpis	provedeno podpis	provedeno podpis	provedeno podpis
		mytí keramických obkladů, mokrě čištění a leštění sprchových zástěn, mokrě čištění a leštění kuchyňské linky, hygienické ošetření lednicek, ometení pavučin	1x týdně					
1P62, 1P63	WC ženy, WC muži (pisoár), předsíňky	doplnění toaletního papíru, tekutého mýdla, papírových ručníků, pisoárových kostek a osvěžovače vzduchu do WC kabin, vyprázdnění košů a případné vytírání podlahových ploch	2x denně	provedeno podpis	provedeno podpis	provedeno podpis	provedeno podpis	provedeno podpis
1P52	kuchyňka	vyprázdnění a vyčištění nádob na plast	2x denně	provedeno podpis	provedeno podpis	provedeno podpis	provedeno podpis	provedeno podpis
1P50, 1P50.1	příruční sklady, technologické místnosti	úklid veškerých podlahových ploch metodou mokrého stírání nebo vysávání koberců, vyprázdnění a vyčištění nádob na odpadky, setření prachu a nečistot ze zařízení	2x ročně	provedeno podpis	provedeno podpis	provedeno podpis	provedeno podpis	provedeno podpis
1P49	schodiště, podesty	úklid podlahových ploch metodou mokrého stírání, čištění madel na schodištích, vynesení odpadu z nádob do venkovních uzamykatelných kontejnerů	1x denně	provedeno podpis	provedeno podpis	provedeno podpis	provedeno podpis	provedeno podpis
		umytí zábradlí na schodišti, ometení pavučin ze stěn, stropů a bezpečnostních čidel	1x týdně					
1P43, 1P67	chodba	strojní čištění podlahových ploch	1x denně	provedeno podpis	provedeno podpis	provedeno podpis	provedeno podpis	provedeno podpis
		mytí a leštění prosklených ploch, dveří včetně rámu a klik, vynesení odpadu z nádob do venkovních uzamykatelných kontejnerů	1x denně	provedeno podpis	provedeno podpis	provedeno podpis	provedeno podpis	provedeno podpis
		omytí hasičích přístrojů, hydrantových skříní, nástěnek, ometení pavučin ze stěn, stropů a bezpečnostních čidel	1x týdně					
všechny prostory	umývání oken, žaluzií, parapetů, venkovních dveří	umytí a leštění oken z vnější a vnitřní strany, součástí je umytí vnitřních a vnějších parapetů, oboustranné umytí rámu oken, oboustranné umytí konstrukčního rámu oken, umytí vnitřních žaluzií z obou stran a sítí proti hmyzu, pokud jsou instalovány, ometení pavučin z vnitřního i vnějšího strany okolí okna.	2x ročně	provedeno podpis	provedeno podpis	provedeno podpis	provedeno podpis	provedeno podpis
	umývání vnitřních dveří	mytí a leštění dveří, umytí klik a zárubní	2x ročně	provedeno podpis	provedeno podpis	provedeno podpis	provedeno podpis	provedeno podpis
všechny prostory	dezinfekce	otírání klik, madel, zábradlí, dávkovačů, elek.záznamových zařízení, dále stoly a pracovní desky v kuchyňkách	1x denně	provedeno podpis	provedeno podpis	provedeno podpis	provedeno podpis	provedeno podpis
				převzal podpis	převzal podpis	převzal podpis	převzal podpis	převzal podpis
Záznamy zhotovitele :	např. neprovedené práce, zdůvodnění, podpis, datum, hodina							
Záznamy zadavatele:	připomínky k provedenému úklidu, podpis datum, hodina							
Ostatní záznamy :								

HARMONOGRAM PRAVIDELNÉHO ÚKLIDU			budova "B", 2.N.P.				
místnosti č.	BUDOVA "B" 2.N.P.	četnost	Pondělí	Úterý	Středa	Čtvrtek	Pátek
1P46, 1P46.1, 1P46.2	apartmán č. 1	vysávání koberců, vyfénění podlahových ploch, odstranění skvrn a hrubého znečištění z podlah či nábytku, vyprázdnění a vyčištění odpadkových košů, stírání prachu z nábytku, odkládacích ploch a políček, stolních lamp a ostatního nábytku, povlečení postelí, vysávání čalouněného nábytku, hygienické ošetření veškerých sanitárních zařízení a baterií, umytí a vyleštění zrcadel, mytí keramických obkládů, mokré čištění a leštění sprchových zástěn, mokré čištění a leštění kuchyňské linky, hygienické ošetření lednic, ometání pavučin, odstranění otišků ze dveří a otevírní klik	dle objednávký				
1P47, 1P47.1, 1P47.2, 1P47.3	apartmán č. 2	vysávání koberců, vyfénění podlahových ploch, odstranění skvrn a hrubého znečištění z podlah či nábytku, vyprázdnění a vyčištění odpadkových košů, stírání prachu z nábytku, odkládacích ploch a políček, stolních lamp a ostatního nábytku, povlečení postelí, vysávání čalouněného nábytku, hygienické ošetření veškerých sanitárních zařízení a baterií, umytí a vyleštění zrcadel, mytí keramických obkládů, mokré čištění a leštění sprchových zástěn, mokré čištění a leštění kuchyňské linky, hygienické ošetření lednic, ometání pavučin, odstranění otišků ze dveří a otevírní klik	dle objednávký				
1P45, 1P45.1, 1P45.2, 1P45.3, 1P45.4	apartmán č. 3	vysávání koberců, vyfénění podlahových ploch, odstranění skvrn a hrubého znečištění z podlah či nábytku, vyprázdnění a vyčištění odpadkových košů, stírání prachu z nábytku, odkládacích ploch a políček, stolních lamp a ostatního nábytku, povlečení postelí, vysávání čalouněného nábytku, hygienické ošetření veškerých sanitárních zařízení a baterií, umytí a vyleštění zrcadel, mytí keramických obkládů, mokré čištění a leštění sprchových zástěn, mokré čištění a leštění kuchyňské linky, hygienické ošetření lednic, ometání pavučin, odstranění otišků ze dveří a otevírní klik	dle objednávký				
1P44, 1P44.2, 1P44.3, 1P44.4	apartmán č. 4	vysávání koberců, vyfénění podlahových ploch, odstranění skvrn a hrubého znečištění z podlah či nábytku, vyprázdnění a vyčištění odpadkových košů, stírání prachu z nábytku, odkládacích ploch a políček, stolních lamp a ostatního nábytku, povlečení postelí, vysávání čalouněného nábytku, hygienické ošetření veškerých sanitárních zařízení a baterií, umytí a vyleštění zrcadel, mytí keramických obkládů, mokré čištění a leštění sprchových zástěn, mokré čištění a leštění kuchyňské linky, hygienické ošetření lednic, ometání pavučin, odstranění otišků ze dveří a otevírní klik	dle objednávký				
1P48	chodba + kuchyňka	úklid podlahových ploch metodou mokrého stírání, odstranění skvrn a hrubého znečištění, mytí a desinfekce kuchyňské linky, dřezu, lednic, el.konvic, mikrovlnných trub, vyprázdnění a vyčištění odpadkových košů, mytí a leštění prosklených ploch, dveří včetně rámu a klik	dle objednávký				
všechny prostory	umývání oken, žaluzií, parapetů, venkovních dveří	umytí a leštění oken z vnější a vnitřní strany, součástí je umytí vnitřních a vnějších parapetů, oboustranné umytí rámu oken, oboustranné umytí konstrukčního rámu oken, umytí vnitřních žaluzií z obou stran a síti proti hmyzu, pokud jsou instalovány, ometení pavučin z vnitřního i vnějšího strany okolí okna.	2x ročně	říjen duben	říjen duben	říjen duben	říjen duben
	umývání vnitřních dveří	mytí a leštění dveří, umytí klik a zárubní	2x ročně	říjen duben	říjen duben	říjen duben	říjen duben
všechny prostory	dezinfekce	otírání klik, madel, zábradlí, dávkovačů, dále stoly a pracovní desky v kuchynkách	dle objednávký				

PRACOVNÍ VÝKAZ		budova "B", 2.N.P.		TÝDEN				
místnosti č.	BUDOVA "B" 2.N.P.	četnost	Pondělí	Úterý	Středa	Čtvrtek	Pátek	
1P46, 1P46.1, 1P46.2	apartmán č. 1	vysávání koberců, vyfénění podlahových ploch, odstranění skvrn a hrubého znečištění z podlah či nábytku, vyprázdnění a vyčištění odpadkových košů, stírání prachu z nábytku, odkládacích ploch a políček, stolních lamp a ostatního nábytku, povlečení postelí, vysávání čalouněného nábytku, hygienické ošetření veškerých sanitárních zařízení a baterií, umytí a vyleštění zrcadel, mytí keramických obkládů, mokré čištění a leštění sprchových zástěn, mokré čištění a leštění kuchyňské linky, hygienické ošetření lednic, ometání pavučin, odstranění otišků ze dveří a otevírní klik	dle objednávký	provedeno podpis	provedeno podpis	provedeno podpis	provedeno podpis	provedeno podpis
1P47, 1P47.1, 1P47.2, 1P47.3	apartmán č. 2	vysávání koberců, vyfénění podlahových ploch, odstranění skvrn a hrubého znečištění z podlah či nábytku, vyprázdnění a vyčištění odpadkových košů, stírání prachu z nábytku, odkládacích ploch a políček, stolních lamp a ostatního nábytku, povlečení postelí, vysávání čalouněného nábytku, hygienické ošetření veškerých sanitárních zařízení a baterií, umytí a vyleštění zrcadel, mytí keramických obkládů, mokré čištění a leštění sprchových zástěn, mokré čištění a leštění kuchyňské linky, hygienické ošetření lednic, ometání pavučin, odstranění otišků ze dveří a otevírní klik	dle objednávký	provedeno podpis	provedeno podpis	provedeno podpis	provedeno podpis	provedeno podpis
1P45, 1P45.1, 1P45.2, 1P45.3, 1P45.4	apartmán č. 3	vysávání koberců, vyfénění podlahových ploch, odstranění skvrn a hrubého znečištění z podlah či nábytku, vyprázdnění a vyčištění odpadkových košů, stírání prachu z nábytku, odkládacích ploch a políček, stolních lamp a ostatního nábytku, povlečení postelí, vysávání čalouněného nábytku, hygienické ošetření veškerých sanitárních zařízení a baterií, umytí a vyleštění zrcadel, mytí keramických obkládů, mokré čištění a leštění sprchových zástěn, mokré čištění a leštění kuchyňské linky, hygienické ošetření lednic, ometání pavučin, odstranění otišků ze dveří a otevírní klik	dle objednávký	provedeno podpis	provedeno podpis	provedeno podpis	provedeno podpis	provedeno podpis
1P44, 1P44.2, 1P44.3, 1P44.4	apartmán č. 4	vysávání koberců, vyfénění podlahových ploch, odstranění skvrn a hrubého znečištění z podlah či nábytku, vyprázdnění a vyčištění odpadkových košů, stírání prachu z nábytku, odkládacích ploch a políček, stolních lamp a ostatního nábytku, povlečení postelí, vysávání čalouněného nábytku, hygienické ošetření veškerých sanitárních zařízení a baterií, umytí a vyleštění zrcadel, mytí keramických obkládů, mokré čištění a leštění sprchových zástěn, mokré čištění a leštění kuchyňské linky, hygienické ošetření lednic, ometání pavučin, odstranění otišků ze dveří a otevírní klik	dle objednávký	provedeno podpis	provedeno podpis	provedeno podpis	provedeno podpis	provedeno podpis
1P48	chodba + kuchyňka	úklid podlahových ploch metodou mokrého stírání s použitím vhodných čisticích prostředků, odstranění skvrn a hrubého znečištění, mytí a desinfekce kuchyňské linky, dřezu, lednic, el.konvic, mikrovlnných trub, vyprázdnění a vyčištění odpadkových košů, mytí a leštění prosklených ploch, dveří včetně rámu a klik	dle objednávký	provedeno podpis	provedeno podpis	provedeno podpis	provedeno podpis	provedeno podpis
všechny prostory	umývání oken, žaluzií, parapetů, venkovních dveří	umytí a leštění oken z vnější a vnitřní strany, součástí je umytí vnitřních a vnějších parapetů, oboustranné umytí rámu oken, oboustranné umytí konstrukčního rámu oken, umytí vnitřních žaluzií z obou stran a síti proti hmyzu, pokud jsou instalovány, ometení pavučin z vnitřního i vnějšího strany okolí okna.	2x ročně	provedeno podpis	provedeno podpis	provedeno podpis	provedeno podpis	provedeno podpis
	umývání vnitřních dveří	mytí a leštění dveří, umytí klik a zárubní	2x ročně	provedeno podpis	provedeno podpis	provedeno podpis	provedeno podpis	provedeno podpis
všechny prostory	dezinfekce	otírání klik, madel, zábradlí, dávkovačů, dále stoly a pracovní desky v kuchynkách	dle objednávký	provedeno podpis	provedeno podpis	provedeno podpis	provedeno podpis	provedeno podpis
				převzal podpis	převzal podpis	převzal podpis	převzal podpis	převzal podpis
Záznamy zhotovitele :		např. neprovedené práce, zdůvodnění, podpis, datum, hodina						
Záznamy zadavatele:		připomínky k provedenému úklidu, podpis datum, hodina						
Ostatní záznamy :								

HARMONOGRAM PRAVIDELNÉHO ÚKLIDU			budova "A" schodiště a hlavní vstup				
místnosti č.	BUDOVA "A" schodiště a hlavní vstup	četnost	Pondělí	Úterý	Středa	Čtvrtek	Pátek
OP43, OP44	hlavní vstup	3x denně	6:00 - 6:20	6:00 - 6:20	6:00 - 6:20	6:00 - 6:20	6:00 - 6:20
			9:00 - 9:20	9:00 - 9:20	9:00 - 9:20	9:00 - 9:20	9:00 - 9:20
13:00 - 13:20	13:00 - 13:20		13:00 - 13:20	13:00 - 13:20	13:00 - 13:20	13:00 - 13:20	
		1x denně	7:20 - 7:40	7:20 - 7:40	7:20 - 7:40	7:20 - 7:40	7:20 - 7:40
OP22, OP39, OP40, OP41, OP42, 1P37, 2P38, 3P41	schodiště, podesty, chodba, výtah, vřátnice	1x denně	7:40 - 8:40	7:40 - 8:40	7:40 - 8:40	7:40 - 8:40	7:40 - 8:40
		3x denně	6:00 - 6:20	6:00 - 6:20	6:00 - 6:20	6:00 - 6:20	6:00 - 6:20
			9:00 - 9:20	9:00 - 9:20	9:00 - 9:20	9:00 - 9:20	9:00 - 9:20
			13:00 - 13:20	13:00 - 13:20	13:00 - 13:20	13:00 - 13:20	13:00 - 13:20
		1x týdně		11:00 - 11:20			
všechny prostory	umývání oken, žaluzií, parapetů, venkovních dveří	2x ročně	říjen duben	říjen duben	říjen duben	říjen duben	říjen duben
	umývání vnitřních dveří	2x ročně	říjen duben	říjen duben	říjen duben	říjen duben	říjen duben
všechny prostory	dezinfekce	1x denně					

PRACOVNÍ VÝKAZ		budova "A" schodiště a hlavní vstup		TÝDEN	od	do		
místnosti č.	BUDOVA "A" schodiště a hlavní vstup	četnost	Pondělí	Úterý	Středa	Čtvrtek	Pátek	
OP43, OP44	hlavní vstup	3x denně	provedeno	provedeno	provedeno	provedeno	provedeno	
			podpis	podpis	podpis	podpis	podpis	
			provedeno	provedeno	provedeno	provedeno	provedeno	
			podpis	podpis	podpis	podpis	podpis	
		1x denně	provedeno	provedeno	provedeno	provedeno	provedeno	
			podpis	podpis	podpis	podpis	podpis	
OP22, OP39, OP40, OP41, OP42, 1P37, 2P38, 3P41	schodiště, podesty, chodba, výtah, vřátnice	1x denně	provedeno	provedeno	provedeno	provedeno	provedeno	
			podpis	podpis	podpis	podpis	podpis	
		3x denně	provedeno	provedeno	provedeno	provedeno	provedeno	
			podpis	podpis	podpis	podpis	podpis	
			provedeno	provedeno	provedeno	provedeno	provedeno	
		1x týdně		provedeno				
			podpis	podpis				
všechny prostory	umývání oken, žaluzií, parapetů, venkovních dveří	2x ročně	provedeno	provedeno	provedeno	provedeno	provedeno	
			podpis	podpis	podpis	podpis	podpis	
		2x ročně	provedeno	provedeno	provedeno	provedeno	provedeno	
			podpis	podpis	podpis	podpis	podpis	
všechny prostory	dezinfekce	1x denně	provedeno	provedeno	provedeno	provedeno	provedeno	
			podpis	podpis	podpis	podpis	podpis	
			převzal	převzal	převzal	převzal	převzal	
			podpis	podpis	podpis	podpis	podpis	
Záznaky zhotovitele :	např. neprovedené práce, zdůvodnění, podpis, datum, hodina							
Záznaky zadavatele:	připomínky k provedenému úklidu, podpis datum, hodina							
Ostatní záznaky :								

