

„Harrachov Anenské údolí“
„Milerka“
„Velká Úpa – Kobrová“
„Horní Albeřice – Xerotherm“
„Horní Albeřice – Mokřad“

DOHODA O REALIZACI MANAGEMENTOVÝCH OPATŘENÍ č. SM/DEU-31-42/2024
dle ust. § 68 odst. 2 a § 69 odst. 3 zák. č. 114/1992 Sb., o ochraně přírody a krajiny
(dále jen „Dohoda“)

kteřou uzavírají níže uvedeného dne, měsíce a roku tyto účastníci

1. Správa Krkonošského národního parku

Sídlo: Dobrovského 3, 543 01 Vrchlabí

IČO: 00088455

zastoupena: PhDr. Robinem Böhnischem, ředitelem

ve věcech dohody: Mgr. Hanou Matěáskovou, Ing. Hanou Pelikánovou a Ing. Klárou Janatovou

jakožto věcně a místně příslušný orgán ochrany přírody podle ustanovení § 78 odst. 1 zákona ČNR
č. 114/1992 Sb., o ochraně přírody a krajiny, v platném znění

(dále jen „**Správa KRNAP**“)

a

2. Daphne – Institut aplikované ekologie, z.s.

Sídlo: Žumberk 71, 538 36

IČO: 02716011

Zastoupen: Mgr. Zábojem Hrázským, ředitelem

Bankovní spojení: [REDAKCE]

jakožto nájemce pozemků: viz Příloha č. 1

(dále jen „**nájemce**“)

Čl. I.

Účel a předmět Dohody

1. Účelem této Dohody je úprava provádění opatření ke zlepšování přírodního prostředí ve smyslu § 68 zákona č. 114/1992 Sb., o ochraně přírody a krajiny v **k. ú. Harrachov na lokalitě Anenské údolí, k. ú. Dolní Dvůr na lokalitě Milerka, k.ú. Velká Úpa II na lokalitě Velká Úpa – Kobrová, k. ú. Horní Albeřice na lokalitě Xerotherm a k.ú. Horní Albeřice na lokalitě Horní Albeřice – Mokřad**, tedy z důvodu ochrany přírody. Jedná se o opatření prováděná nad rámec povinností uložených zákonem.

2. Předmětem této Dohody je realizace konkrétních managementových opatření z důvodu ochrany přírody s hlavním cílem dosažení optimálního stavu předmětů ochrany a poskytnutí finančního příspěvku na péči podle § 69 zákona č. 114/1992 Sb., o ochraně přírody a krajiny.

3. Touto Dohodou se nájemce zavazuje realizovat na pozemcích uvedených v příloze č. 1 této Dohody (dále jen „**Pozemky**“) managementová opatření z důvodu ochrany přírody (zlepšování přírodního prostředí) v rozsahu, termínu a způsobem specifikovaným v čl. II. této Dohody, dle

pokynů Správy KRNAP. Správa KRNAP se zavazuje poskytnout nájemci za řádně a včas realizovaná managementová opatření finanční příspěvek na péči specifikovaný v čl. III. této Dohody.

Čl. II. Realizace managementových opatření

1. Účastníci Dohody se dohodli, že nájemce provede dle pokynů Správy KRNAP tato managementová opatření z důvodu ochrany přírody:

- „*Senoseč ručně vedenou sekačkou, křovinořezem a úklid travní hmoty*“ na celkové výměře 0,67 ha na lokalitě Harrachov Anenské údolí, bližší specifikace dle Přílohy č. 1, 2 a 3 a dle pokynů odborného pracovníka Správy KRNAP,
- *na PP č. 2, bude ponechána neposečená plocha z důvodu podpory populací bezobratlých živočichů (viz příloha č. 1)*

- „*Senoseč ručně vedenou sekačkou, seč, křovinořezem a úklid travní hmoty*“ na celkové výměře 1,04 ha na lokalitě Milerka, bližší specifikace dle Přílohy č. 1, 2 a 3 a dle pokynů odborného pracovníka Správy KRNAP,
- *Na PP č. 1, bude ponechána neposečená plocha z důvodu podpory populací bezobratlých živočichů (viz příloha č. 1)*

- „*Senoseč ručně vedenou sekačkou a senoseč křovinořezem*“ na celkové výměře 1,78 ha na lokalitě Velká Úpa – Kobrová, bližší specifikace dle Přílohy č. 1, 2 a 3 a dle pokynů odborného pracovníka Správy KRNAP
- *Na PP č. 1 a 2 budou ponechány neposečené plochy z důvodu podpory populací bezobratlých živočichů (viz příloha č. 1)*

- „*Senoseč ručně vedenou sekačkou a senoseč křovinořezem*“ na celkové výměře 1,25 ha na lokalitě Horní Albeřice – Xerothem, bližší specifikace dle Přílohy č. 1, 2 a 3 a dle pokynů odborného pracovníka Správy KRNAP
- *Na PP č. 1 bude ponechána neposečená plocha z důvodu podpory populací bezobratlých živočichů (viz příloha č. 1)*

- „*Seč křovinořezem a ručně vedenou sekačkou, hrabání, nakládání a odvoz travní hmoty*“ na celkové výměře 0,99 ha na lokalitě Horní Albeřice – Mokřad, bližší specifikace dle Přílohy č. 1, 2 a 3 a dle pokynů odborného pracovníka Správy KRNAP
- *Na PP č. 2 bude ponechána neposečená plocha z důvodu podpory populací bezobratlých živočichů (viz příloha č. 1)*

Termíny prováděných opatření jsou uvedené v Příloze č. 1 této Dohody, přičemž se jedná o termíny optimální.

Veškeré činnosti na Pozemcích budou provedeny šetrně, jakékoli poškození vegetačního krytu či technických zařízení bude konzultováno s odpovědnou osobou Správy KRNAP a poté uvedeno do co nejpůvodnějšího stavu. Prováděná managementová opatření mohou být podle potřeby změněna vždy na daný kalendářní rok a to písemnými a očíslovanými dodatky podepsanými oprávněnými účastníky Dohody.

2. Správa KRNAP je oprávněna kontrolovat provádění prací jak v průběhu jejich realizace, tak i po jejich skončení. Nájemce se zavazuje umožnit pracovníkům Správy KRNAP přístup na Pozemky za účelem provedení kontroly, včetně monitoringu realizace opatření. Zjistí-li, že nájemce provádí práce v rozporu se svými povinnostmi, je oprávněn žádat po nájemci provádění prací řádným způsobem. Jestliže tak nájemce neučiní ani v přiměřené lhůtě k tomu poskytnuté, je Správa

KRNAP oprávněna odstoupit od této Dohody a požadovat náhradu škody odpovídající částce ve výši 10 % z cen nerealizovaných dohodnutých opatření v daném roce dle přílohy č. 1 Dohody uvedených ve sloupci „Cena (Kč) v optimálním termínu“.

3. Jestliže náklady na provedení obdobných prací na dané lokalitě budou souběžně hrazeny prostřednictvím dotačních opatření resortu Ministerstva zemědělství, konkrétně z agroenvironmentálně-klimatických opatření (AEKO), bude výše této dotace Ministerstva zemědělství odečtena od příspěvku projektu vyplaceného za práce nad požadavky AEKO tak, aby nemohlo dojít k vyplacení dvojích finančních příspěvků za provedení téže činnosti, podrobněji rozpracováno v Příloze č. 3 Obecná pravidla. Podpisem této Dohody nájemce prohlašuje, že se s touto přílohou Dohody podrobně seznámil a má ji k dispozici.

Čl. III.

Poskytnutí finančního příspěvku na péči

1. Účastníci Dohody se dohodli, že nájemce zrealizuje managementová opatření provedená v požadovaném rozsahu za finanční příspěvek v daném kalendářním roce na péči v celkové výši maximálně:

Anenské údolí

Maximální výše příspěvku za realizaci všech opatření: 65 435,80 Kč (slovy šedesát pět tisíc čtyři sta třicet pět korun českých a osmdesát haléřů), při splnění optimálního termínu realizace opatření ve smyslu čl. II této Dohody, zpožděného v odůvodněných případech max. o 14 dní. Ustanovení čl. II odst. 3 této Dohody tím není dotčeno.

Milerka

Maximální výše příspěvku za realizaci všech opatření: 49 265,45 Kč (slovy čtyřicet devět tisíc dvě stě šedesát pět korun českých a čtyřicet pět haléřů), při splnění optimálního termínu realizace opatření ve smyslu čl. II této Dohody, zpožděného v odůvodněných případech max. o 14 dní. Ustanovení čl. II odst. 3 této Dohody tím není dotčeno.

Velká Úpa – Kobrová

Maximální výše příspěvku za realizaci všech opatření: 83 029,12 Kč (slovy osmdesát tři tisíc dvacet devět korun českých a dvanáct haléřů), při splnění optimálního termínu realizace opatření ve smyslu čl. II této Dohody, zpožděného v odůvodněných případech max. o 14 dní. Ustanovení čl. II odst. 3 této Dohody tím není dotčeno.

Horní Albeřice – Xerotherm

Maximální výše příspěvku za realizaci všech opatření: 56 900,86 Kč (slovy padesát šest tisíc devět set korun českých a osmdesát šest haléřů), při splnění optimálního termínu realizace opatření ve smyslu čl. II této Dohody, zpožděného v odůvodněných případech max. o 14 dní. Ustanovení čl. II odst. 3 této Dohody tím není dotčeno.

Horní Albeřice – Mokřad

Maximální výše příspěvku za realizaci všech opatření: 42 146,22 Kč (slovy čtyřicet dva tisíc sto čtyřicet šest korun českých a dvacet dva haléřů), při splnění optimálního termínu realizace opatření ve smyslu čl. II této Dohody, zpožděného v odůvodněných případech max. o 14 dní. Ustanovení čl. II odst. 3 této Dohody tím není dotčeno.

V případě zpoždění s provedením opatření od optimálního termínu realizace opatření o více jak 14 dní, ale ne více jak o 30 dní včetně má za následek, že výše příspěvku dle této Dohody bude

stanovena dle sloupce "Cena (Kč) při překročení optimálního termínu (druhá kategorie cen)" Přílohy č. 1 této Dohody.

Zpoždění realizace opatření nebo jeho části o více jak 30 dní od optimálního termínu bude bráno jako neprovedení opatření a nájemce za tato realizovaná opatření neobdrží finanční příspěvek dle této Dohody.

V případě zásahu vyšší moci či situacích, které nájemce nemohl v době podpisu Dohody předpokládat (např. nepříznivé klimatické podmínky, oprava techniky apod.), se může nájemce v odůvodněných případech před vypršením optimálního termínu realizace opatření obrátit na odborného garanta ve věci prodloužení optimálního termínu opatření.

Pokud není v Příloze č. 1 této Dohody uvedeno jinak, musí být všechna opatření provedena nejpozději do **31.10.** Opatření nebo jejich části dokončené po 31.10. budou považovány za neprovedené, bez ohledu na počet dnů zpoždění od optimálního termínu realizace uvedených výše. Nájemce za tato realizovaná opatření neobdrží finanční příspěvek dle této Dohody.

Výše finančního příspěvku je stanovena v mezích Nákladů obvyklých opatření MŽP (NOO) pro rok 2024. Podrobný rozpis skladby příspěvku je uveden v Příloze č. 1 této Dohody.

V případě, že v příloze č. 1 této Dohody je uvedeno více Pozemků (Dohoda je uzavřena na více pozemků) a nájemce ztratí právo užívání k některému/některým Pozemkům, nebo jejich části, v důsledku čehož opatření nebudou provedena v plném rozsahu, bude příspěvek alikvotně zkrácen, a to na základě předávacího protokolu. Práce (opatření), které budou provedeny nájemcem na pozemcích, ke kterým ztratil nájemce užívací právo, po dni, kdy nastala tato skutečnost, se považují za neprovedené.

2. Správa KRNAP provede před vyplacením finančního příspěvku kontrolu realizovaných managementových opatření ve smyslu ust. § 19 odst. 4 vyhl. č. 395/1992 Sb., kterou se provádějí některá ustanovení zákona České národní rady č. 114/1992 Sb., o ochraně přírody a krajiny, přičemž předmětem kontroly bude především splnění podmínek dle čl. II. této Dohody. O této kontrole bude sepsán mezi účastníky Dohody písemný protokol podepsaný oprávněnými zástupci účastníků Dohody.

3. Správa KRNAP se zavazuje po provedení kontroly za řádně, včas a v souladu s ostatními podmínkami této Dohody provedená managementová opatření uhradit nájemci finanční příspěvek na péči dle této Dohody, a to v souladu s ust. § 69 zák. č. 114/1992 Sb., o ochraně přírody a krajiny, v platném znění za užití ust. § 19 odst. 4 vyhlášky č. 395/1992 Sb., kterou se provádějí některá ustanovení zákona České národní rady č. 114/1992 Sb., o ochraně přírody a krajiny. Nebudou-li managementová opatření realizována v souladu s touto Dohodou, finanční příspěvek na péči se nájemci nevyplatí, budou-li managementová opatření realizována pouze částečně, příspěvek se přiměřeně zkrátí, a to v souladu s ust. § 19 odst. 4 vyhlášky č. 395/1992 Sb. Tato skutečnost bude uvedena v předávacím protokolu. Tento bude podepsaný oběma smluvními stranami.

4. Nájemce vystaví vyúčtování vynaložených prostředků na přiloženém formuláři, viz Příloha č. 4 Vzor vyúčtování, a doručí jej Správě KRNAP nejpozději do 10 pracovních dnů po provedení kontroly. Podkladem pro vyúčtování je Protokol o převzetí realizovaných opatření a výše přiznaného příspěvku v něm uvedená.

5. Nájemce je oprávněn vystavit vyúčtování vynaložených prostředků (Příloha č. 4) po jednotlivých dílčích částech (např. pracovních plochách), vždy po provedení kontroly a podepsání protokolu oprávněnými zástupci účastníků dohody.

6. Částky uvedené v čl. III. a dále v Příloze č. 1 této Dohody jsou uvedeny bez DPH, v případě vzniklých nákladů souvisejících s realizací prací obsahujících DPH (u plátců DPH), není možné

o toto DPH příspěvek navýšit. Částky uvedené v Příloze č. 1 tak představují maximální možnou výši příspěvku.

7. Obě smluvní strany se dohodly, že vyúčtování vystavené nájemcem odevzdaná od 18. do 22. dne měsíce daného kalendářního roku jsou splatná do 30 kalendářních dnů po jejich obdržení Správou KRNAP. Správa KRNAP může vyúčtování vrátit do data jejich splatnosti, pokud obsahuje nesprávné nebo neúplné náležitosti či údaje a lhůta splatnosti 30 kalendářních dnů začíná běžet od nového doručení vyúčtování. V případě jiného data dodání vyúčtování se schvalování příspěvku a jeho proplacení může protáhnout až na 60 kalendářních dní, což nájemce podpisem této Dohody bere na vědomí.

8. V případě prodlení Správy KRNAP s placením vyúčtování, uhradí příjemci smluvní pokutu ve výši 0,05 % z nezaplacené částky za každý den prodlení.

9. Pokud ve lhůtě do 6 měsíců ode dne provedení kontroly managementových opatření vyjde najevo, že nájemce neprovedl tato opatření řádně (např. vymezenou metodou, postupem apod.), je nájemce povinen učinit opatření k nápravě takového stavu, v souladu s pokyny Správy KRNAP, je-li tento postup dle konzultace se Správou KRNAP možný a účelný. Pokud ne, je nájemce povinen vrátit přiměřenou část poskytnutého finančního příspěvku v souladu s ust. § 19 odst. 4 vyhl. č. 395/1992 Sb.

10. Vzhledem k tomu, že Správa KRNAP na sjednané práce čerpá dotační prostředky z Operačního programu Životní prostředí v rámci projektu Management sekundárního bezlesí Krkonošského národního Parku, vyhrazuje si Správa KRNAP právo v případě nemožnosti čerpání těchto prostředků od této Dohody neprodleně odstoupit na základě písemného vyrozumění nájemce. Za této situace je Správa KRNAP povinna nájemci do 3 měsíců od okamžiku odstoupení od Dohody uhradit na základě předloženého vyúčtování příslušnou část prací, jež byly nájemcem vykonány před datem odstoupení a jejichž provedení bude doloženo předávacím protokolem.

Čl. IV.

Trvání a ukončení Dohody

1. Tato Dohoda se uzavírá na dobu určitou do 31.10.2024.
2. Smluvní strany jsou oprávněny tuto Dohodu ukončit vzájemnou dohodou nebo výpovědí s výpovědní lhůtou 6 měsíců ode dne doručení výpovědi. Vypovědět tuto Dohodu může nájemce v případě změn, které nezavinil, byly způsobeny okolnostmi, které v době podpisu Dohody nemohl znát a které mu znemožňují zajistit výkon prací, které tvoří předmět Dohody.
3. Tato Dohoda zaniká též v případě, že nájemce ztratí právo užívání ke všem Pozemkům, a to ke dni zániku užívacího práva k poslednímu z těchto Pozemků.
4. Příspěvek na práce (opatření), které byly provedeny ke dni ukončení této Dohody (bez ohledu na způsob ukončení Dohody), bude nájemci poskytnut na základě předávacího protokolu. Práce (opatření), které budou provedeny nájemcem až po ukončení této Dohody, se považují za neprovedené a vlastníku/nájemci nevzniká právo na poskytnutí příspěvku za tyto práce (opatření); příspěvek nebude poskytnut.

Čl. V.

Ostatní a závěrečná ujednání

1. V rozsahu touto Dohodou neupraveném se tato řídí příslušnými ustanoveními zákona č. 500/2004 Sb., správní řád, ve znění pozdějších předpisů.

2. Nájemce bezvýhradně souhlasí se zveřejněním své identifikace a dalších parametrů Dohody, včetně výše poskytnutého příspěvku. Nájemce prohlašuje, že při plnění předmětu této Dohody neporušuje povinnosti stanovené zákonem č. 435/2004 Sb., o zaměstnanosti, ve znění pozdějších předpisů.

3. Tato Dohoda se vyhotovuje ve dvou vyhotoveních, z nichž Správa KRNAP obdrží jedno vyhotovení a nájemce obdrží jedno vyhotovení.

4. Tato Dohoda může být měněna a doplňována pouze písemnými a očíslovanými dodatky podepsanými oprávněnými účastníky Dohody.

5. Tato Dohoda nabývá platnosti dnem jejího podpisu oprávněnými zástupci účastníků Dohody. Smluvní strany souhlasí se zveřejněním této Dohody včetně jejích dodatků v registru smluv. Tato Dohoda nabývá účinnosti dnem jejího zveřejnění v registru smluv.

Přílohy:

č. 1 Položkový rozpis prací MNG plán,

č. 2 Náhledová mapa enklávy,

č. 3 Obecná pravidla (v elektronické verzi na www.krnap.cz/priroda/pece/management-luk/)

č. 4 Vzor vyúčtování.

Rozpočet akce Harrachov Anenské údolí 2024

Příloha č. 1

Název akce: **Harrachov Anenské údolí 2024**
 Projekt: OPŽP - Management sekundárního bezlezi Krkonošského národního parku
 Katastrální území: Harrachov
 Termín realizace:
 od 15.6.2024
 do 31.10.2024

Seznam opatření

Pracovní plocha	Výměra (ha)	p.p.č.	Plánovaná činnost	Termín od	Termín do	Jednotková cena	Jednotka ceny	Podíl plochy (%)	Počet jednotek	Jednotka	Náklady bez přírůžek (Kč)	Přírůžky						Cena (Kč) v optimálním termínu	Cena (Kč) při překročení optimálního termínu (druhá kategorie cen)	Poznámka	
												dělničnost (%)	kamennost (%)	dřevnost (%)	podmáčenost (%)	použití litry (l)	celkem (%)				celkem (Kč)
1	0,0828	Harrachov 462/1	senoseč ručně vedenou sekačkou 2024	15. 6. 2024	30. 6. 2024	29600,00	Kč/ha	50,00	0,0414	ha	1 225,44	0,00	5,00	5,00	0,00	15,00	25,00	306,36	1 531,80	1 225,44	
1	0,0828	Harrachov 462/1	senoseč křovinořezem 2024	15. 6. 2024	30. 6. 2024	33000,00	Kč/ha	50,00	0,0414	ha	1 366,20	0,00	5,00	0,00	5,00	0,00	10,00	136,62	1 502,82	1 202,26	
1	0,0828	Harrachov 462/1	senoseč ručně vedenou sekačkou 2024	15. 9. 2024	30. 9. 2024	29600,00	Kč/ha	50,00	0,0414	ha	1 225,44	0,00	5,00	5,00	0,00	15,00	25,00	306,36	1 531,80	1 225,44	
1	0,0828	Harrachov 462/1	senoseč křovinořezem 2024	15. 9. 2024	30. 9. 2024	33000,00	Kč/ha	50,00	0,0414	ha	1 366,20	0,00	5,00	0,00	5,00	0,00	10,00	136,62	1 502,82	1 202,26	
2	0,5838	Harrachov 462/1	senoseč ručně vedenou sekačkou 2024	15. 6. 2024	30. 6. 2024	29600,00	Kč/ha	100,00	0,5838	ha	17 280,48	0,00	5,00	5,00	0,00	15,00	25,00	4 320,12	21 600,60	17 280,48	
2	0,5838	Harrachov 462/1	ponechání pás 2024	15. 6. 2024	31. 10. 2024	0,00	Kč/ha	6,46	0,0377	ha	0,00	0,00	0,00	0,00	0,00	0,00	0,00	0,00	0,00	0,00	ponechání nesečené části pro podporu bezobratlých
2	0,5838	Harrachov 462/1	senoseč ručně vedenou sekačkou 2024	15. 9. 2024	30. 9. 2024	29600,00	Kč/ha	100,00	0,5838	ha	17 280,48	0,00	5,00	5,00	0,00	15,00	25,00	4 320,12	21 600,60	17 280,48	
2	0,5838	Harrachov 462/1	strojní hrabání RVS 2024	30. 9. 2024	31. 10. 2024	5100,00	Kč/ha	100,00	0,5838	ha	2 977,38	0,00	5,00	5,00	0,00	0,00	10,00	297,74	3 275,12	2 620,10	
2	0,5838	Harrachov 462/1	ruční nakládání 2024	30. 9. 2024	31. 10. 2024	6500,00	Kč/ha	100,00	0,5838	ha	3 794,70	0,00	5,00	5,00	0,00	0,00	10,00	379,47	4 174,17	3 339,34	
2	0,5838	Harrachov 462/1	odvoz LM 2024	30. 9. 2024	31. 10. 2024	3700,00	Kč/ha	100,00	0,5838	ha	2 160,06	0,00	5,00	5,00	0,00	0,00	10,00	216,01	2 376,07	1 900,86	
Paušál	1,0000		Práce obecná 2024	15. 6. 2024	31. 10. 2024	170,00	Kč		0	ha	170,00	100,00	0,00	0,00	0,00	0,00	100,00	170,00	340,00	340,00	2 hodiny pomocných prací, sběr opadavých větví atp. (1 hodina + každých 100% příplatků = další hodina)
Paušál	1,0000		+ 3 000 Kč do 2 ha 2024	15. 6. 2024	31. 10. 2024	3000,00	Kč		0,0093	ha	3 000,00	0,00	0,00	0,00	0,00	0,00	0,00	3 000,00	3 000,00	3 000,00	první seč RVS a Kf
Paušál	1,0000		+ 3 000 Kč do 2 ha 2024	15. 6. 2024	31. 10. 2024	3000,00	Kč		0,0093	ha	3 000,00	0,00	0,00	0,00	0,00	0,00	0,00	3 000,00	3 000,00	3 000,00	druhá seč RVS a Kf

Suma ceny celkem při dodržení realizace opatření v optimálních termínech: **65 435,80 Kč**

Rozpočet akce Milerka 2024

Příloha č. 1

Název akce: **Milerka 2024**
 Projekt: OPŽP - Management sekundárního bezlesí Krkonošského národního parku
 Katastrální území: Dolní Dvůr
 Termín realizace: od 15.6.2024
 do 31.10.2024

Seznam opatření

Pracovní plocha	Výměra (ha)	p.p.č.	Plánovaná činnost	Termín od	Termín do	Jednotková cena	Jednotka ceny	Podíl plochy (%)	Počet jednotek	Jednotka	Náklady bez přírůžek (Kč)	Přírůžky					Cena (Kč) v optimálním termínu	Cena (Kč) při překročení optimálního termínu (druhá kategorie cen)	Poznámka
												účelnost (%)	svažlost (%)	požití listů (%)	Celkem (%)	Celkem (Kč)			
1	0,3735	Dolní Dvůr 1414 1415	senoseč ručně vedenou sekačkou 2024	15. 6. 2024	15. 7. 2024	29600,00	Kč/ha	100,00	0,3735	ha	11 055,60	15,90	20,00	15,00	50,90	5 627,30	16 682,90	13 346,32	
1	0,3735	Dolní Dvůr 1414 1415	ponechaný pás 2024	15. 6. 2024	31. 10. 2024	0,00	Kč/ha	22,22	0,083	ha	0,00	0,00	0,00	0,00	0,00	0,00	0,00	0,00	ponechání nesečené části pro podporu bezobratlých
2	0,3636	Dolní Dvůr 1414 1415 1417	senoseč ručně vedenou sekačkou 2024	15. 6. 2024	15. 7. 2024	29600,00	Kč/ha	100,00	0,3636	ha	10 762,56	15,90	20,00	15,00	50,90	5 478,14	16 240,70	12 992,56	
3	0,2987	Dolní Dvůr 1414 1415	senoseč ručně vedenou sekačkou 2024	15. 6. 2024	15. 7. 2024	29600,00	Kč/ha	100,00	0,2987	ha	8 841,52	15,90	20,00	15,00	50,90	4 500,33	13 341,85	10 673,48	
Pausál	1,0000		+ 3 000 Kč do 2 ha 2024	15. 6. 2024	31. 10. 2024	3000,00	Kč		1	ha	3 000,00	0,00	0,00	0,00	0,00	0,00	3 000,00	3 000,00	za seč RVS

Suma ceny celkem při dodržení realizace opatření v optimálních termínech: **49 265,45 Kč**

Rozpočet akce Velká Úpa - Prostřední Výsluní II - Kobrová 2024

Příloha č. 1

Název akce: **Velká Úpa - Prostřední Výsluní II - Kobrová 2024**
 Projekt: OPŽP - Management sekundárního bezlesí Krkonošského národního parku
 Katastrální Velká Úpa II
 Termín realizace: od 15.6.2024 do 31.7.2024

Seznam opatření

Pracovní plocha	Výměra (ha)	p.p.č.	Plánovaná činnost	Termín od	Termín do	Jednotková cena	Jednotka ceny	Podíl plochy (%)	Počet jednotek	Jednotka	Náklady bez přírážek (Kč)	Přírážky					Cena (Kč) v optimálním termínu	Cena (Kč) při překročení optimálního termínu (druhá kategorie cen)	Poznámka
												dostupnost (%)	svažitost (%)	podmáčenost (%)	Celkem (%)	Celkem (Kč)			
1	0,9267	Velká Úpa II 184 185/1 490/1 490/2	senoseč ručně vedenou sekačkou 2024	15. 6. 2024	31. 7. 2024	29600,00	Kč/ha	72,68	0,6735	ha	19 935,60	9,10	30,00	10,00	49,10	9 788,38	29 723,98	23 779,18	Neposečená plocha
1	0,9267	Velká Úpa II 184 185/1 490/1 490/2	senoseč křovinořezem 2024	15. 6. 2024	31. 7. 2024	33000,00	Kč/ha	27,28	0,2528	ha	8 342,40	9,10	30,00	10,00	49,10	4 096,12	12 438,52	9 950,82	SV oblast PP 1 - kolem prameniště, nad nesečeným pásem
1	0,9267	Velká Úpa II 184 185/1 490/1 490/2	ponechaný pás 2024	15. 6. 2024	31. 7. 2024	0,00	Kč/ha	3,39	0,0314	ha	0,00	0,00	0,00	0,00	0,00	0,00	0,00	0,00	
1	0,9267	Velká Úpa II 184 185/1 490/1 490/2	ponechaný pás 2024	15. 6. 2024	31. 7. 2024	0,00	Kč/ha	11,40	0,1056	ha	0,00	0,00	0,00	0,00	0,00	0,00	0,00	0,00	
2	0,6060	Velká Úpa II 184 185/1 490/2	senoseč ručně vedenou sekačkou 2024	15. 6. 2024	31. 7. 2024	29600,00	Kč/ha	100,00	0,606	ha	17 937,60	9,10	30,00	10,00	49,10	8 807,36	26 744,96	21 395,97	
2	0,6060	Velká Úpa II 184 185/1 490/2	ponechaný pás 2024	15. 6. 2024	31. 7. 2024	0,00	Kč/ha	5,89	0,0357	ha	0,00	0,00	0,00	0,00	0,00	0,00	0,00	0,00	Neposečená plocha
3	0,2520	Velká Úpa II 185/1	senoseč ručně vedenou sekačkou 2024	15. 6. 2024	31. 7. 2024	29600,00	Kč/ha	100,00	0,252	ha	7 459,20	9,10	30,00	10,00	49,10	3 662,46	11 121,66	8 897,33	
			+ 3 000 Kč do 2 ha 2024	15. 6. 2024	31. 7. 2024	3000,00	Kč		0	ha	3 000,00	0,00	0,00	0,00	0,00	0,00	3 000,00	3 000,00	

Suma ceny celkem při dodržení realizace opatření v optimálních termínech:

83 029,12 Kč

Rozpočet akce Horní Albeřice Xerotherm 2024 Daphne

Příloha č. 1

Název akce: **Horní Albeřice Xerotherm 2024 Daphne**
 Projekt: OPŽP - Management sekundárního bezlesí Krkonošského národního parku
 Katastrální: Horní Albeřice
 Termín realizace:
 od 1.6.2024
 do 31.10.2024

Seznam opatření

Pracovní plocha	Výměra (ha)	p.p.č.	Plánovaná činnost	Termín od	Termín do	Jednotková cena	Jednotka ceny	Podíl plochy (%)	Počet jednotek	Jednotka	Náklady bez přírůžek (Kč)	Přírůžky								Cena (Kč) v optimálním termínu	Cena (Kč) při překročení optimálního termínu (druhá kategorie cen)	Poznámka
												dostupnost (%)	svažitost (%)	kamenitost (%)	členitost (%)	obsahování dřevin (%)	použití listů (%)	Celkem (%)	Celkem (Kč)			
1	0,9614	Horní Albeřice 409/3 411/2 371/4 411/1 372/1 379 380 409/5 582/1 411/3 371/1	senoseč ručně vedenou sekačkou 2024	1. 8. 2024	15. 9. 2024	29600,00	Kč/ha	100,00	0,9614	ha	28 457,44	5,80	20,00	0,00	0,00	0,00	15,00	40,80	11 610,64	40 068,08	32 054,46	vynechání nesečených částí dle přílohy č.2
1	0,9614	Horní Albeřice 409/3 411/2 371/4 411/1 372/1 379 380 409/5 582/1 411/3 371/1	ponechaný pás 2024	1. 8. 2024	15. 9. 2024	0,00	Kč/ha	8,25	0,0793	ha	0,00	0,00	0,00	0,00	0,00	0,00	0,00	0,00	0,00	0,00	0,00	
2	0,2875	Horní Albeřice 411/2 411/1 379	senoseč křovinořezem 2024	1. 8. 2024	15. 9. 2024	33000,00	Kč/ha	100,00	0,2875	ha	9 487,50	5,80	20,00	10,00	5,00	5,00	0,00	45,80	4 345,28	13 832,78	11 066,22	po odkvětu Cirsium acaule dle dohody s odp. os. za real.,
			+ 3 000 Kč do 2	15. 5. 2024	31. 10. 2024	3000,00	Kč		1	ha	3 000,00	0,00	0,00	0,00	0,00	0,00	0,00	0,00	3 000,00	3 000,00	3 000,00	za seč RVS a KR

Suma ceny celkem při dodržení realizace opatření v optimálních termínech:

56 900,86 Kč

Rozpočet akce Horní Albeřice - mokřad 2024

Příloha č. 1

Název akce: **Horní Albeřice - mokřad 2024**
 Projekt: OPŽP - Management sekundárního bezlesí Krkonošského národního parku
 Katastrální území: Horní Albeřice
 Termín realizace:
 od 1.7.2024
 do 31.10.2024

Seznam opatření

Pracovní plocha	Výměra (ha)	p.p.č.	Plánovaná činnost	Termín od	Termín do	Jednotková cena	Jednotka ceny	Podíl plochy (%)	Počet jednotek	Jednotka	Náklady bez přírůžek (Kč)	Přírůžky						Cena (Kč) v optimálním termínu	Cena (Kč) při překročení optimálního termínu (druhá kategorie cen)	Poznámka
												dostupnost (%)	svažitost (%)	členitost (%)	podmáčenost (%)	Celkem (%)	Celkem (Kč)			
1	0,4197	Horní Albeřice 371/1 388/2	vše KR (seč, hrabání, nakládání, odvoz) 2024	1. 7. 2024	15. 8. 2024	27700,00	Kč/ha	100,00	0,4197	ha	11 625,69	18,50	20,00	5,00	20,00	63,50	7 382,31	19 008,00	15 206,40	
2	0,5728	Horní Albeřice 371/5 372/1 371/1 383/2	vše RVS (seč, hrabání, nakládání, odvoz) 2024	1. 7. 2024	15. 8. 2024	24500,00	Kč/ha	100,00	0,5728	ha	14 033,60	18,50	20,00	0,00	5,00	43,50	6 104,62	20 138,22	16 110,58	ponechání nesečené části dle přílohy č.2
2	0,5728	Horní Albeřice 371/5 372/1 371/1 383/2	ponechaný pás 2024	1. 7. 2024	15. 8. 2024	0,00	Kč/ha	11,23	0,0643	ha	0,00	0,00	0,00	0,00	0,00	0,00	0,00	0,00	0,00	
			+ 3 000 Kč do 2 ha 2024	1. 7. 2024	15. 8. 2024	3000,00	Kč		1	ha	3 000,00	0,00	0,00	0,00	0,00	0,00	0,00	3 000,00	3 000,00	
Suma ceny celkem při dodržení realizace opatření v optimálních termínech:																	42 146,22 Kč			

Příloha č.2: Anenské údolí



M 1 : 600



Příloha č. 2 Milerka



Legenda

Pracovní plochy

Parcely katastru nemovitostí 2021/07



Příloha č. 2 - Horní Albeřice Xerotherm

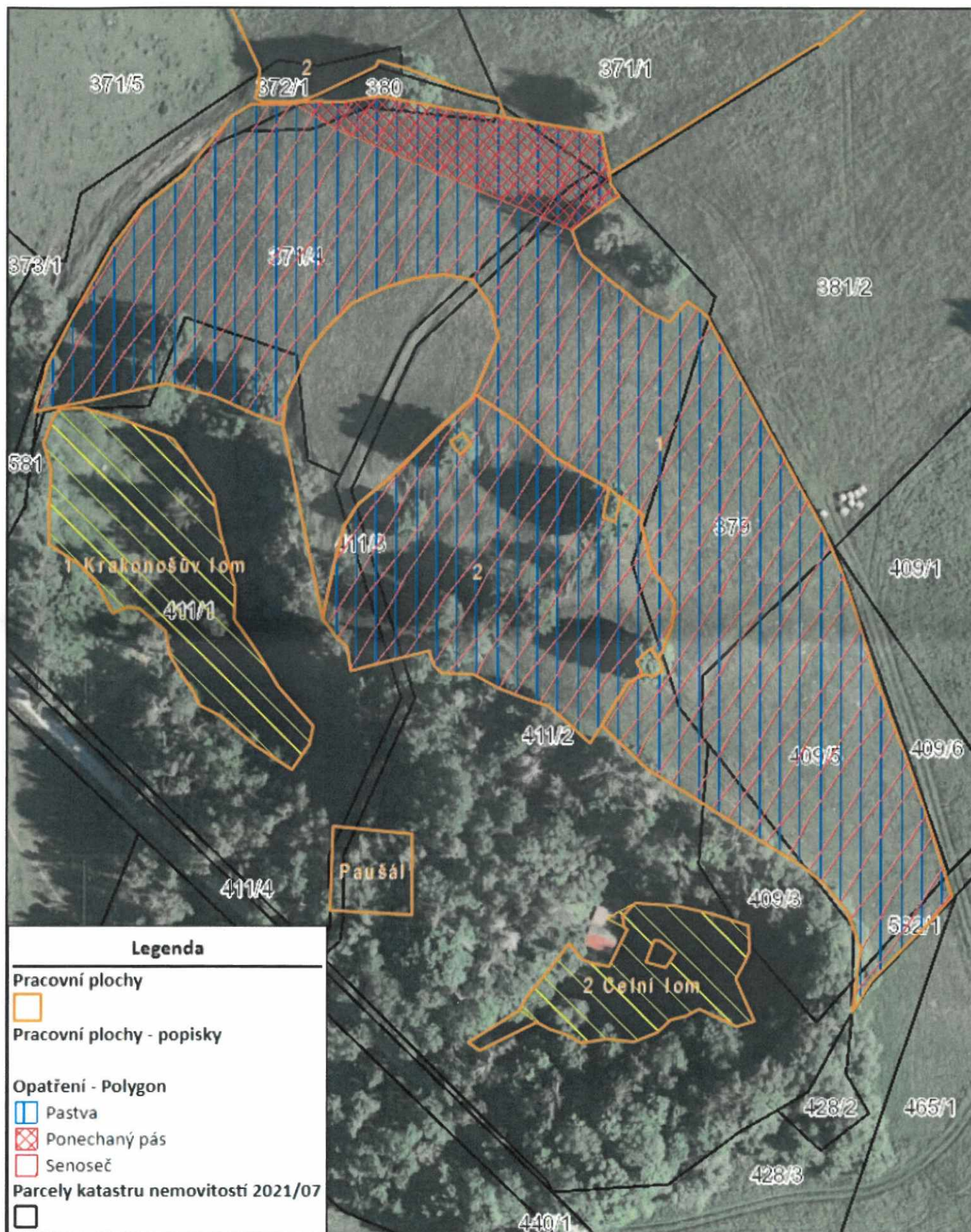

Legenda

Pracovní plochy



Pracovní plochy - popisky

Opatření - Polygon



Pastva



Ponechaný pás



Senoseč

Parcely katastru nemovitostí 2021/07



M 1 : 1000



Příloha č.2 Horní Albeřice Mokřad

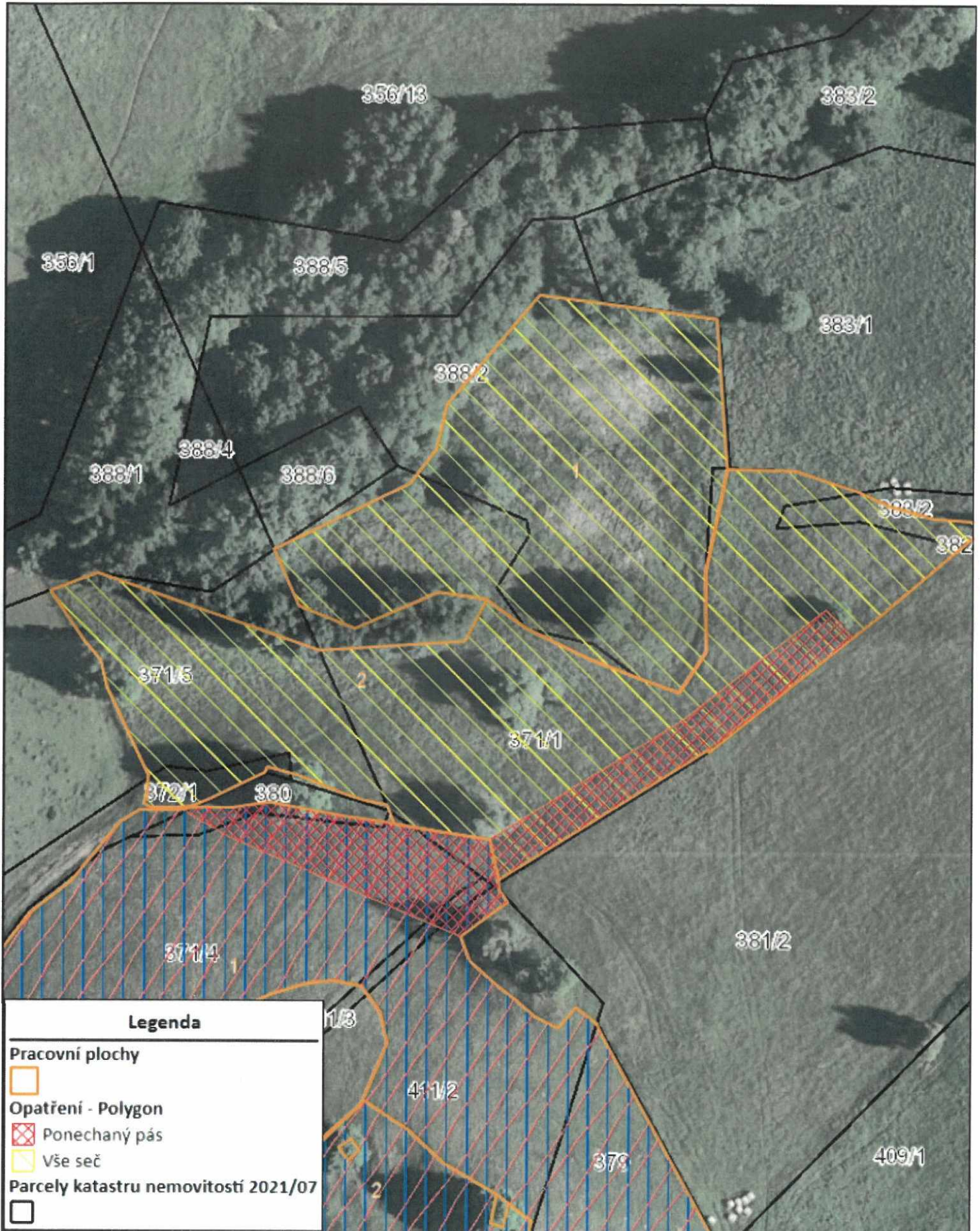

Legenda

Pracovní plochy



Opatření - Polygon



Ponechaný pás



Vše seč

Parcely katastru nemovitostí 2021/07



M 1 : 1000



Vyúčtování skutečných nákladů a soupis provedených prací vynaložených na realizaci opatření na základě „Dohody o realizaci managementových opatření“ dle ust. § 68 odst. 2 a § 69 odst. 3 zák. č. 114/1992 Sb., o ochraně přírody a krajiny (dále jen „Dohoda“)

Číslo Dohody:

Předmět Dohody: Příspěvek na péči o druhově cenné luční biotopy

Program: Operační program Životní prostředí

Projekt: Management sekundárního bezlesí Krkonošského národního Parku, CZ.05.01.06/01/22_029/0002269

Poskytovatel příspěvku:

Správa Krkonošského národního parku

Sídlo: Dobrovského 3, 543 01 Vrchlabí

IČ: 00088455

zastoupena: PhDr. Robinem Böhnischem, ředitelem Správy Krkonošského národního parku

jakožto věcně a místně příslušný orgán ochrany přírody podle ustanovení § 78 odst. 1 zákona ČNR č. 114/1992 Sb., o ochraně přírody a krajiny, v platném znění.

Vlastník/nájemce:

Místo bydliště/ sídlo podnikání:

IČO:

Bankovní spojení:

Variabilní symbol:

Lokalita/lokality:

k.ú.:

p.p.č. (viz příloha č. 1 Dohody).

Provedená opatření:

na výměře ha.

Práce **byly** provedeny vlastními prostředky a silami.

Výše přiznaného finančního příspěvku **celkem:**

Lokalita	Částka v Kč

V(e) Vrchlabí dne

Podpis/razítko vlastníka/nájemce: