

SMLOUVA O DÍLO

uzavřená podle § 1724 a § 2586 a násl. zákona č. 89/2012 Sb., občanský zákoník
(dále jen „občanský zákoník“)

Smluvní strany

Název: Česká republika - Krajské ředitelství policie
Ústeckého kraje (dále i „KŘP-U“)
Sídlo: Lidické nám. 899/9, 401 79 Ústí nad Labem
Identifikační číslo: 75151537
Daňové identifikační číslo: CZ75151537
Banka: Česká národní banka Ústí nad Labem
Číslo účtu / kód banky: 1546-881/0710
Ve věcech smlouvy oprávněn jednat: Ing. Martin Trenkler, vedoucí Odboru správy majetku
KŘP-U
Ve věcech technických oprávněn jednat:  technický pracovník oddělení provozu a
údržby majetku KŘP-U
Kontaktní adresa: Krajské ředitelství policie Ústeckého kraje, Lidické
náměstí 899/9, 401 11 Ústí nad Labem
Telefon: 974 423 390
E-mail: krpulk.e.opum@pcr.cz
ID schránky: a64ai6n
dále jen „objednatel“

a

Jméno: AEC NOVÁK s.r.o.
Sídlo: Beethovenova 28/216, 400 01 Ústí nad Labem
Identifikační číslo: 49097652
Daňové identifikační číslo: CZ49097652
Číslo účtu / kód banky:
Ve věcech smlouvy oprávněn jednat: 
Ve věcech technických oprávněn jednat:
Telefon:
E-mail:
Obchodní rejstřík: Krajský soud v Ústí nad Labem, spisová značka C5428,
zápis ze dne 30. srpna 1993
s87jft6
ID datové schránky:
dále jen „zhotovitel“

I. Předmět a účel smlouvy

- Předmětem této smlouvy je závazek zhotovitele provést na svůj náklad a nebezpečí, řádně, včas a ve sjednané kvalitě, pro objednatele **kontroly provozuschopnosti a provedení funkční zkoušky požárně bezpečnostních zařízení (půlroční a roční zkouška)**, a to dle cenové nabídky a specifikace plnění, které tvoří přílohu č. 1 a č. 2 této smlouvy (dále jen „dílo“), a současně s tím také závazek objednatele zhotoviteli provedení díla umožnit a zaplatit za něj sjednanou cenu.
- Podkladem pro uzavření této smlouvy je nabídka zhotovitele ze dne 17. května 2024.
- Objednatel a zhotovitel uzavírají tuto smlouvu ve veřejném zájmu, k zajištění bezproblémového stavu elektronických požárních signalizací a předcházení vzniku závad a k zajištění nerušeného a efektivního plnění úkolů svěřených Policií ČR právními předpisy, tedy především k ochraně bezpečnosti osob, majetku a veřejného pořádku a předcházení trestné činnosti.

II. Doba, termín, místo a způsob provedení díla

1. Zhotovitel je povinen dílo dle čl. I. odst. 1 této smlouvy ve všech místech plnění kompletně dokončit a předat řádně dokončené dílo objednateli **nejpozději do 30. července 2024 u půlroční kontroly a zkoušky**, dále pak **nejpozději do 30. listopadu 2024 u kontroly a zkoušky roční**.
2. Konkrétní termín provedení díla v jednotlivých objektech pro půlroční a roční zkoušku bude upřesněn telefonicky, o čemž bude vyhotoven písemný záznam. V případě prodlení zhotovitele s dokončením a předáním řádně dokončeného díla je zhotovitel povinen zaplatit objednateli smluvní pokutu ve výši pěti desetin procenta z ceny díla včetně DPH, a to za každý, byť i započatý, den prodlení.
3. **Místem plnění jsou EPS v objektech KŘP-U na adresách:**
 - Petrovická 172, Ústí nad Labem (správní budova (A/B), budova O (SPJ), budovy OPUM/OMTZ (I/J) a budova MPI
 - Lidické nám. 899/9, 401 79 Ústí nad Labem
 - Stříbrnická 3131/9, 400 11 Ústí nad Labem
4. Zhotovitel je při provádění díla povinen postupovat s odbornou péčí, podle svých nejlepších znalostí a schopností, přičemž je při své činnosti povinen chránit zájmy a dobré jméno objednatele a postupovat v souladu s jeho pokyny, touto smlouvou, technickými normami a s právními předpisy. V případě nevhodných pokynů objednatele je zhotovitel povinen na nevhodnost těchto pokynů objednatele písemně upozornit, v opačném případě nese zejména odpovědnost za vady a za škodu, které v důsledku nevhodných pokynů objednatele objednateli a/nebo zhotoviteli a/nebo třetím osobám vznikly.
5. Dílo bude realizováno v rozsahu a způsobem provedení v souladu s požadavky, specifikacemi, parametry a ostatními podmínkami obsaženými v této smlouvě, přílohách a nabídce zhotovitele. Dílo bude zhotovitelem realizováno v souladu s platnou legislativou a platnými normami ČSN.
6. Dílo bude prováděno za běžného provozu objektů Krajského ředitelství, zhotovitel je povinen při provádění opravy dbát o co nejmenší zásah do chodu zařízení. V místech plnění je nutné pohyb pracovníků zhotovitele monitorovat. Zhotovitel je povinen si zajistit souhlas ke zpracování osobních údajů všech příslušných pracovníků nutný k monitorování jejich vstupu do objektů míst plnění. Jmenný seznam všech pracovníků spolu se souhlasem se zpracováním osobních údajů předá zhotovitel objednateli před započatím provádění díla. Za prodlení způsobené nesplněním této povinnosti odpovídá v plném rozsahu zhotovitel. Objednatel je povinen nakládat s osobními údaji pouze v nejnútnejším rozsahu, a to za daným účelem a v souladu s právními předpisy.
7. Dílo bude předáno objednateli v dohodnuté kvalitě bez vad a nedodělků, a to v příslušném místě plnění dle odst. 3 tohoto článku smlouvy. O provedení díla v každém místě plnění a dle periody zkoušky (roční/půlroční) bude zhotovitelem vždy vyhotoven protokol o provedených pracích, který slouží zároveň jako předávací protokol (dále jen „protokol“), a to ve dvou (2) vyhotoveních, bude podepsán oběma smluvními stranami a každá ze smluvních stran obdrží po jednom (1) vyhotovení protokolu. Součástí protokolu bude i zpráva o výsledku provedených prohlídek a zkoušek.

III. Cena díla a platební podmínky

1. Smluvní strany se, ve smyslu ust. § 2620 občanského zákoníku, dohodly na ceně díla s odkazem na cenovou nabídku, která je přílohou č. 1 této smlouvy a jež má povahu rozpočtu a jejíž úplnost a závaznost byla zhotovitelem ve smyslu § 2621 odst. 1 a odst. 2 občanského zákoníku zaručena, a to ve výši:

| | |
|------------------------------|----------------------|
| cena bez DPH: | 99.700,00 Kč |
| DPH 21 %: | 20.937,00 Kč |
| Celková cena vč. DPH: | 120.637,00 Kč |
2. Cena díla je cenou neměnnou a nejvýše přípustnou, kterou nelze překročit, a zahrnuje veškeré náklady zhotovitele spojené s provedením kompletního díla a splněním všech stanovených závazků. Její změna je možná pouze v případě změny zákonné sazby DPH.
3. Cena díla bude zaplácena na základě celkové faktury, jež bude vystavena zhotovitelem na základě skutečně provedených prací dle oboustranně potvrzeného protokolu. Faktura bude předložena ve dvou vyhotoveních. Faktura vystavená zhotovitelem musí obsahovat náležitosti stanovené právními předpisy, zejména dle § 29 zákona č. 235/2004, o dani z přidané hodnoty, ve znění pozdějších předpisů. Faktura musí mimo jiné obsahovat: označení faktury a její číslo; jméno zhotovitele, IČ, DIČ, údaj o zapsání v obchodním rejstříku či jiné evidenci; sídlo objednatele a

zhotovitele; bankovní spojení zhotovitele; předmět plnění; datum provedení díla; fakturovanou částku; údaj o splatnosti faktury; číslo jednacích této smlouvy.

4. Zhotovitel je povinen přiložit k faktuře kopie všech protokolů o provedených pracích.
5. Faktura za provedení díla bude doručena na adresu: Krajské ředitelství policie Ústeckého kraje, Lidické náměstí 899/9, 401 11 Ústí nad Labem.
6. Zhotovitel je povinen vystavit a doručit objednateli fakturu nejpozději do 15 kalendářních dnů ode dne dokončení a předání díla dle protokolu v posledním místě plnění, nejdříve však v den dokončení a předání díla dle protokolu v posledním místě plnění.
7. Smluvní strany se dohodly, že v případě prodlení zhotovitele s vyhotovením a odesláním faktury je zhotovitel v prodlení věřitele dle § 1975 občanského zákoníku. Smluvní strany se v zájmu zachování právní jistoty dohodly, že promlčecí doba pro uplatnění práva zhotovitele na vystavení a doručení faktury na úhradu ceny díla (výzvy k zaplacení) objednateli dle této smlouvy činí 1 kalendářní rok ode dne, kdy mohla být faktura uplatněna poprvé.
8. Objednatel nebude poskytovat zhotoviteli jakékoliv zálohy na úhradu ceny díla.
9. Smluvní strany se dohodly na lhůtě splatnosti faktury v délce **třiceti (30) kalendářních dnů** ode dne doručení faktury objednateli na kontaktní adresu objednatele. V případě pochybností se má za to, že dnem doručení se rozumí třetí den ode dne prokazatelného odeslání faktury. V případě doručení faktury v období od 15. prosince 2024 do 28. února 2025 činí lhůta splatnosti faktury 60 kalendářních dnů ode dne jejího doručení.
10. Objednatel je oprávněn před uplynutím lhůty splatnosti faktury vrátit bez zaplacení fakturu, která neobsahuje přílohy nebo náležitosti stanovené touto smlouvou, nebo budou-li tyto údaje uvedeny chybně. Zhotovitel je povinen podle povahy nesprávnosti fakturu opravit nebo nově vyhotovit. V takovém případě není objednatel v prodlení se zaplacením ceny díla. Okamžikem doručení náležitě doplněné či opravené faktury začne běžet nová lhůta splatnosti faktury v délce dle odst. 9 tohoto článku smlouvy.
11. Objednatel nemá povinnost účasti na režimu přenesení daňové povinnosti dle § 92a ve smyslu ustanovení § 5 odst. 4 zákona č. 235/2004 Sb. o DPH.
12. Smluvní strany si sjednaly, že za pozdní úhradu ceny díla či její části z důvodu opožděného uvolnění finančních prostředků ze státního rozpočtu objednatel neodpovídá, a proto platí, že nebude považována za prodlení objednatele. Zároveň platí, že pozdní úhrada ceny díla či její části z důvodu opožděného uvolnění finančních prostředků není porušením smlouvy podstatným způsobem ze strany objednatele.

IV. Povinnost mlčenlivosti

1. Zhotovitel se zavazuje zachovávat ve vztahu ke třetím osobám mlčenlivost o informacích, které při plnění této smlouvy získá od objednatele nebo o objednateli či jeho zaměstnancích a spolupracovnících a nesmí je zpřístupnit bez písemného souhlasu objednatele žádné třetí osobě ani je použít v rozporu s účelem této smlouvy, ledaže se jedná o informace, které jsou veřejně přístupné, nebo o případ, kdy je zpřístupnění informace vyžadováno zákonem nebo závazným rozhodnutím oprávněného orgánu.
2. Zhotovitel je povinen zavázat povinností mlčenlivosti podle odstavce 1 všechny osoby, které se budou podílet na provádění díla dle této smlouvy.
3. Za porušení povinností mlčenlivosti osobami, které se budou podílet na provádění díla dle této smlouvy, odpovídá zhotovitel, jako by povinnost porušil sám.
4. Povinnost mlčenlivosti trvá i po skončení účinnosti této smlouvy.
5. Veškerá komunikace mezi smluvními stranami bude probíhat prostřednictvím osob oprávněných jednat jménem smluvních stran, kontaktních osob, popř. jimi písemně pověřených pracovníků.
6. Jestliže zhotovitel poruší povinnost mlčenlivosti dle tohoto článku smlouvy, zavazuje se zhotovitel uhradit objednateli smluvní pokutu ve výši deseti procent z ceny díla dle této smlouvy včetně DPH za každé jednotlivé porušení povinnosti.

V. Smluvní sankce a započtení

1. Smluvní strany se dohodly, že výše smluvní pokuty dle žádného z ustanovení této smlouvy nesmí přesáhnout 100 % ceny díla dle čl. III. odst. 1 této smlouvy včetně DPH.

2. Úročení úroků z prodlení se zakazuje.
3. Objednatel je povinen zaplatit zhotoviteli za nedodržení termínu zaplacení ceny díla či její části pouze smluvní úrok z prodlení ve výši pěti setin procenta z dlužné částky za každý, byť i započatý, den prodlení se zaplacením ceny díla.
4. Objednatel je v souladu s ustanovením § 1982 občanského zákoníku oprávněn jednostranně započíst jakékoliv splatné peněžité pohledávky za zhotovitelem vůči ceně díla, a to především pohledávky smluvních pokut.
5. V souladu s § 42 odst. 2 zákona č. 219/2000 Sb., o majetku České republiky a jejím vystupování v právních vztazích (dále jen „zákon o majetku České republiky“) je zhotovitel oprávněn započíst svou pohledávku za objednatelem na svůj dluh vůči objednateli pouze po vzájemné dohodě s objednatelem.
6. Povinnost uhradit smluvní pokutu vzniká dnem doručení výzvy k jejímu zaplacení povinné straně s dobou splatnosti 7 dnů, nedohodnou-li se smluvní strany jinak. Nárok na smluvní pokutu vzniká okamžikem porušení smluvní povinnosti.
7. Zaplacením smluvní pokuty a úroků z prodlení není dotčen nárok smluvních stran na náhradu škody vzniklý porušením ustanovení smlouvy, na jehož základě je smluvní pokuta požadována, ani povinnost smluvních stran splnit, třeba i dodatečně, své závazky z této smlouvy vyplývající.
8. Objednatel je povinen oznámit zhotoviteli započtení dluhu zhotovitele na pohledávku objednatele, a to do 7 dnů ode dne započtení. Toto oznámení nemá konstitutivní charakter.

VI. Změny a zánik smlouvy

1. V souladu s § 12 odst. 1 zákona o majetku České republiky může být tato smlouva měněna nebo doplňována pouze oboustranně odsouhlasenými písemnými vzestupně číslovanými dodatky k této smlouvě, a to výlučně prostřednictvím osob oprávněných k uzavření smlouvy. Kontaktní osoby či pověřeni pracovníci objednatele, uvedení v této smlouvě, jsou oprávněni k poskytování součinnosti dle této smlouvy, nejsou však jakkoli oprávněni či zmocněni ke sjednávání jakýchkoliv změn závazků plynoucích z této smlouvy.
2. Kterákoliv smluvní strana je oprávněna od smlouvy odstoupit v případě podstatného porušení závazků z této smlouvy druhou smluvní stranou. Podstatným porušením je zejména:
 - a. prodlení objednatele se zaplacením ceny díla o více než 15 kalendářních dnů,
 - b. prodlení zhotovitele s dokončením a předáním díla o více než 10 kalendářních dnů,
 - c. vadné plnění, které objednatel zhotoviteli vytkl a zhotovitel neodstranil do stanoveného termínu,
 - d. postup zhotovitele při provádění díla v rozporu s pokyny objednatele.
3. Objednatel je dále oprávněn od této smlouvy odstoupit v případě, že:
 - a. vůči majetku zhotovitele probíhá insolvenční řízení, v němž bylo vydáno rozhodnutí o úpadku, pokud to právní předpisy umožňují,
 - b. zhotovitel vstoupí do likvidace,
 - c. zhotovitel pozbude oprávnění k plnění této smlouvy.O těchto skutečnostech je zhotovitel povinen objednatele neprodleně informovat.
4. Objednatel je oprávněn od této smlouvy bez dalšího odstoupit, jestliže z chování zhotovitele nepochybně vyplývá, že poruší smlouvu podstatným způsobem.
5. Účinky každého odstoupení od smlouvy nastávají okamžikem doručení písemného projevu vůle odstoupit od této smlouvy druhé smluvní straně. Odstoupení od smlouvy, či jiná forma zániku této smlouvy se nedotýká zejména nároku na náhradu škody, práv objednatele z vadného plnění, smluvní pokuty a povinnosti mlčenlivosti.
6. Jestliže dojde ke zmaření účelu této smlouvy z důvodu stojícího na straně zhotovitele (zejména dojde-li k odstoupení od smlouvy ze strany objednatele z důvodů uvedených v odst. 2 písm. b) až d) tohoto článku smlouvy či z důvodu uvedeného v odst. 4 tohoto článku smlouvy apod.), je zhotovitel povinen uhradit objednateli částku ve výši patnáct procent z ceny díla dle čl. III. odst. 1 této smlouvy včetně DPH, a to jako paušalizovanou náhradu újmy, pokud se neprokáže, že skutečná výše újmy je vyšší.

7. Zhotovitel není bez předchozího písemného souhlasu objednatele oprávněn postoupit práva a povinnosti z této smlouvy, ani smlouvu samotnou, na třetí osobu. Postoupení práv a povinností z této smlouvy, či smlouvy samotné na třetí osobu v rozporu s větou první tohoto odstavce smlouvy je neplatné.

VII. Ostatní ujednání

1. Práva objednatele z vadného plnění se řídí příslušnými ustanoveními občanského zákoníku. Zhotovitel ručí za pravdivost výsledků provedených prohlídek a zkoušek ke dni podpisu předávacích protokolů.
2. Smluvní strany jsou povinny bez zbytečného odkladu oznámit druhé smluvní straně případné změny údajů v záhlaví smlouvy.
3. Zhotovitel je povinen upozornit objednatele písemně na existující či hrozící střet zájmů bezodkladně poté, co střet zájmů vznikne nebo vyjde najevo, pokud zhotovitel i při vynaložení veškeré odborné péče nemohl střet zájmů zjistit před uzavřením této smlouvy.
4. Zhotovitel prohlašuje, že proti němu není v současné době vedena exekuce, která by byla způsobilá ohrozit plnění dle této smlouvy, ani proti němu není vedeno insolvenční řízení a není v úpadku. Jestliže se toto prohlášení zhotovitele ukáže být nepravdivým, je zhotovitel povinen zaplatit objednateli smluvní pokutu ve výši patnácti procent z ceny díla dle čl. III. odst. 1 včetně DPH. Stejnou výši smluvní pokuty uhradí zhotovitel objednateli také v případě porušení povinnosti plynoucí z odst. 3 tohoto článku smlouvy či čl. VI. odst. 7 této smlouvy.
5. Zhotovitel bez jakýchkoliv výhrad souhlasí se zveřejněním své identifikace a dalších údajů uvedených ve smlouvě včetně ceny díla.
6. Tato smlouva bude uveřejněna v registru smluv dle zákona č. 340/2015 Sb., o zvláštních podmínkách účinnosti některých smluv, uveřejňování těchto smluv a o registru smluv (dále jen „zákon o registru smluv“).
7. Zhotovitel prohlašuje, že:
 - a) dodržuje všechny podmínky, zásady, normy a předpisy k zajištění bezpečnosti a ochrany zdraví pracovníků v místě plnění, to i pro případné zaměstnance poddodavatelů nebo dodavatelského řetězce,
 - b) zajišťuje důstojné pracovní podmínky podle zákoníku práce a ostatních právních předpisů v oblasti zaměstnanosti,
 - c) dodržuje smluvní a zejména platební podmínky s poddodavateli, případně s dodavatelskými řetězci,
 - d) dodržuje předpisy a normy o ochraně životního prostředí, pro likvidaci odpadů a minimalizaci negativních dopadů na životní prostředí,
 - e) dbá na úspory energií a surovin, využití obnovitelných zdrojů, recyklovaných surovin apod.
8. Vzájemná práva a povinnosti smluvních stran se řídí především touto smlouvou, zákonem č. 134/2016 Sb., o zadávání veřejných zakázek a zákonem o majetku České republiky. V rozsahu tímto neupraveném se vzájemná práva a povinnosti smluvních stran řídí především občanským zákoníkem. Objednatel uzavírá tuto smlouvu jakožto organizační složka státu příslušná k hospodaření s majetkem státu ve smyslu zákona o majetku České republiky, a to v rámci své nepodnikatelské činnosti a k naplňování veřejného zájmu. Zhotovitel uzavírá tuto smlouvu jako profesionál a jako podnikatel ve smyslu § 5 a § 420 an. občanského zákoníku.

VIII. Závěrečná ustanovení

1. Tato smlouva nabývá platnosti dnem jejího podpisu oběma smluvními stranami a účinnosti potom okamžikem svého zveřejnění v registru smluv ve smyslu zákona o registru smluv.
2. Smluvní strany se zavazují, že veškeré spory vzniklé v souvislosti s realizací smlouvy budou přednostně řešeny smírnou cestou – dohodou. Nedojde-li k dohodě, budou spory řešeny před příslušným soudem, nikoliv rozhodcem.
3. Smlouva je vyhotovena ve dvou (2) stejnopisech, přičemž objednatel obdrží 1 vyhotovení a zhotovitel obdrží 1 vyhotovení.
4. Nedílnou součástí této smlouvy je též její příloha č. 1 – cenová nabídka a č. 2 – specifikace plnění. Smluvní strany se dohodly, že pro případ nesouladu ustanovení přílohy č. 1 této smlouvy s ustanoveními obsaženými ve smlouvě samotné, platí ustanovení smlouvy a ustanovení přílohy č. 1 této smlouvy, která jsou v rozporu s ustanoveními smlouvy samotné, jsou neplatná.

5. Každá ze smluvních stran prohlašuje, že tuto smlouvu uzavírá svobodně a vážně, že považuje obsah této smlouvy za určitý a srozumitelný, a že jsou jí známy veškeré skutečnosti, jež jsou pro uzavření této smlouvy rozhodující, na důkaz čehož připojují smluvní strany k této smlouvě své podpisy.

Přílohy: č. 1 – cenová nabídka
 č. 2 – specifikace plnění

V dne



V Ústí nad Labem dne



Příloha č. 1 k č. j. KRPÚ - 106864/ÚJ-2024-040044-10

Počet listů: 1



AEC NOVÁK s.r.o.
BEETHOVENOVA 28/216
400 01 ÚSTÍ NAD LABEM
Tel.: +420 475 309 070/*, Fax: +420 475 200 039
E-mail: aec@aecusti.cz
www.aecusti.cz

Ústeckého kraje
Ústí nad Labem
Střibrnická 3131/9

17-05-2024

NABÍDKA

OD:

Krajské ředitelství policie Ústeckého kraje

Lidické náměstí 899/9

400 01 Ústí nad Labem - Ústí nad Labem-
Česká republika

TEL.: 702 284 796

ČÍSLO: **N-24-0208**

DATUM: 16.05.2024

PLATNOST NAB.

OBCHODNÍK:

TEL.:

E-MAIL:



Vážená paní Martinů,

předkládáme Vám nabídku, kterou jsme vypracovali na základě Vaší poptávky včetně podkladů pro vypracování cenové nabídky ze dne 13.05.2024.

Předepsanou formou provozní dokumentace je Provozní kniha EPS, kde se zapisují všechny události, týkající se zařízení EPS. Do 10ti dnů od provedení úkonů zhotovitel zašle objednateli zprávu o kontrole provozuschopnosti zařízení EPS.

Pro provedení kontroly potřebujeme zajistit hladký přístup ke všem prvkům EPS, na konkrétním datumu provedení kontroly se vždy předem domluvíme.

Cena nezahrnuje manipulační plošinu, která by ale dle vyjádření zadavatele neměla být nutná. Na objektu Střibrnická 3131/9 je na místě řešení, které bychom mohli v případě potřeby využít.

Kontrola provozuschopnosti EPS_1) Petrovická 172, 174, ÚL, 2) Střibrnická 3131/9, ÚL, 3) Lidické náměstí 899/9, ÚL

| POZICE | NÁZEV A POPIS | MNOŽSTVÍ | CENA / MJ BEZ DPH | CENA CELKEM BEZ DPH |
|--|-------------------|----------|----------------------|------------------------|
| Petrovická 172, 174, Ústí nad Labem | | | | |
| 020 | Půlroční kontrola | 1 ks | 27 000,00 Kč | 27 000,00 Kč |
| 030 | Roční kontrola | 1 ks | 29 000,00 Kč | 29 000,00 Kč |
| 040 | Doprava | 1 ks | 0,00 Kč | 0,00 Kč |
| Střibrnická 3131/9, Ústí nad Labem | | | | |
| 070 | Půlroční kontrola | 1 ks | 10 400,00 Kč | 10 400,00 Kč |
| 080 | Roční kontrola | 1 ks | 11 450,00 Kč | 11 450,00 Kč |
| 090 | Doprava | 1 ks | 0,00 Kč | 0,00 Kč |
| Lidické náměstí 899/9, Ústí nad Labem | | | | |
| 160 | Půlroční kontrola | 1 | 10 400,00 Kč | 10 400,00 Kč |
| 170 | Půlroční kontrola | 1 ks | 11 450,00 Kč | 11 450,00 Kč |
| 180 | Doprava | 1 ks | 0,00 Kč | 0,00 Kč |



NOVÁK s.r.o.

AEC NOVÁK s.r.o.

BEETHOVENOVA 28/216

400 01 ÚSTÍ NAD LABEM

Tel.: +420 475 309 070/*, Fax: +420 475 200 039

E-mail: aec@aecusti.cz

www.aecusti.cz

NABÍDKA

| | |
|---------------------------|----------------------|
| CELKEM BEZ DPH: | 99 700,00 Kč |
| CELKEM DPH 21% | 20 937,00 Kč |
| CELKEM VČETNĚ DPH: | 120 637,00 Kč |

PROHLÁŠENÍ O SHODĚ:

Dodavatel zakázky prohlašuje, že veškeré dodané výrobky a použitý materiál mají dle §13 zák. 22/97 a 71/2000 Sb. "Prohlášení o shodě".

ZÁRUČNÍ PODMÍNKY:

Záruka na dodávku a montáž je 24 měsíců.

Doufáme, že Vás naše nabídka zaujala a v případě Vašeho zájmu Vám rádi zodpovíme veškeré další dotazy.

Těšíme se na další spolupráci.

S pozdravem

obchodní oddělení

tel.: +420 602 625 645

email:

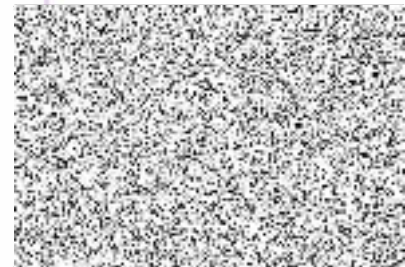

Kontrola provozuschopnosti a provedení funkční zkoušky požárně bezpečnostních zařízení

(viz. § 2, § 4, § 7 a § 10 vyhlášky č. 246/2001 Sb., ve znění vyhlášky č. 221/2014 Sb.)

Předmět plnění je

- 1) funkční zkouška činnosti EPS a doplňujících zařízení při provozu,
- 2) zkouška činnosti samočinných hlásičů požáru a zařízení, která EPS ovládá při provozu,
- 3) kontrola provozuschopnosti EPS

Periodicita a termín kontroly

Půlroční kontrola v období do 31. 6. 2024 a roční kontrola v období do 29. 11. 2024.

Místem plnění

Budovy a objekty objednatele na adrese **Petrovická 172, 174**, Ústí nad Labem
Budova na adrese **Stříbrnická 3131/9**, Ústí nad Labem
Budova na adrese **Lidické náměstí 899/9**, Ústí nad Labem

Popis činností prováděných při pravidelných kontrolách systému EPS dle vyhlášky č. 246/2001 Sb., ve znění pozdějších předpisů

Půlroční kontrola činnosti provozuschopnosti a provedení funkční zkoušky EPS:

- kontrola všech automatických a ručních hlásičů pomocí zkušebního přípravku dodávaného výrobcem
- elektrické přeměření a seřízení základních parametrů a jejich funkční zkouška
- kontrola činnosti požární ústředny a její signalizace
- přeměření zdrojů sekundárního napětí včetně systémového
- přeměření všech hlásičových linek
- kontrola náhradních zdrojů ústředen měřením záložních akumulátorů pomocí zátěžového voltmetru v rozsahu:
 - o měření akumulátorů ústředna EPS CX: napětí po 1hod.provozu pro Ubat1(levá) a Ubat2
 - o měření akumulátorů ústředna EPS MX: napětí po 1hod.provozu pro Ubat1(levá) a Ubat2
 - o měření akumulátorů ústředna PZ OPUM: napětí po 1hod.provozu pro Ubat1(levá) a Ubat2
 - o měření akumulátorů ústředna PZ sklad6: napětí po 1hod.provozu pro Ubat1(levá) a Ubat2
 - o měření slaboproudých obvodů pro ověření podmínek pro správnou funkci zařízení v souladu s technickými podmínkami zařízení.
- funkční zkouška náhradního zdroje
- kontrola všech reléových výstupů a vstupů pro ovládaná zařízení (Zpětná vazba z SHZ, Požární sirény)

Roční kontrola činnosti provozuschopnosti a provedení funkční zkoušky EPS:

- stejné jako půlroční kontrola EPS
- náhodný požární poplach (po dohodě s objednatelem)
- provozní revize elektrického zařízení přívodu pro ústřednu EPS a její příslušenství dle ČSN 33 1500Z3 a ČSN 33 2000-6

Dokladová část

- 1) Zápis do provozní dokumentace zařízení (požární kniha)
- 2) Vystavení dokladu o kontrole provozuschopnosti požárně bezpečnostního zařízení s následujícími údaji:
 - údaj o firmě, jménu nebo názvu, sídle nebo místu podnikání provozovatele požárně bezpečnostního zařízení a identifikačním čísle; u osoby zapsané v obchodním rejstříku nebo jiné evidenci též údaj o tomto zápisu; je-li provozovatelem zařízení fyzická osoba, také jméno, příjmení a adresu trvalého pobytu této fyzické osoby,
 - adresa objektu, ve kterém byla kontrola provozuschopnosti požárně bezpečnostního zařízení provedena, není-li shodná s adresou sídla provozovatele podle písmene a),
 - umístění, druh, označení výrobce, typové označení, a je-li to nutné k přesné identifikaci, tak i výrobní číslo kontrolovaného zařízení,
 - výsledek kontroly provozuschopnosti, zjištěné závady včetně způsobu a termínu jejich odstranění a vyjádření o provozuschopnosti zařízení,
 - datum provedení a termín příští kontroly provozuschopnosti,
 - datum, jméno, příjmení a podpis osoby, která kontrolu provozuschopnosti provedla; u podnikatele údaj o firmě, jménu nebo názvu, sídle nebo místu podnikání a identifikačním čísle; u osoby zapsané v obchodním rejstříku nebo jiné evidenci též údaj o tomto zápisu; u zaměstnance obdobné údaje týkající se jeho zaměstnavatele.
 - prohlášení ve smyslu §10 vyhlášky MV 246/2001 Sb., o oprávněnosti k servisu a provádění pravidelných kontrol činnosti a provozuschopnosti EPS

Areál Petrovická 172, 174 –

budova A+B (hl. budova + přístavba), budova O (SPJ), budova I (OPUM + OMTZ) a budova MPI

Popis zařízení EPS

Adresná analogová požární ústředna Schrack Integral EvoxX C s kapacitou až 4 požárních smyček pro osazení adresných hlásících prvků (hlásičů požáru)
Přívod 230V z rozvaděče v 1PP, jištění 10A/C.

Náhradní zdroje - 2ks akumulátorové baterie 12V/17Ah

Požární ústředna Schrack Integral IP MXF je adresná analogová požární ústředna s kapacitou až 768 požárních hlásičů nebo vstupů nebo výstupů (hlásičů požáru).
Přívod 230V z rozvaděče v místnosti datové rozvodny, jištění 16A/C.

Náhradní zdroje - 2ks akumulátorové baterie 12V/40Ah

Automatické a ruční hlásiče požáru rozmístěné v hlídaném objektu jsou dle projektové dokumentace.

Rozsah kontrolovaného zařízení:

| Typ / název | Počet prvků |
|--|-------------|
| EvoxX CX Ústředna EPS Schrack Integral EvoxX CXF | 1 |
| AKU Náhradní zdroj 12V/17Ah | 2 |
| B9-X2CP Ústředna EPS Schrack Integral IP MXF | 1 |
| AKU Náhradní zdroj 12V/40Ah | 2 |
| MTD533-X Optickokouřový hlásič | 507 |
| DKM-MCP535X Tlačítkový hlásič | 84 |

| | |
|---|----|
| SONOS Siréna/Maják | 57 |
| BX-O2I4 Modul 2relé a 4vstupů | 4 |
| PZ sirény Pomocný zdroj EN54-4 | 2 |
| AKU Náhradní zdroj 12V/17Ah | 4 |
| BX-OI3 IO modul pro monitorování pomocného zdroje | 2 |
| EvoxX MXF Ústředna EPS Schrack Integral EvoxX CXF | 1 |
| MTD533x multi senzorový hlásič kouřový/teplotní | 28 |
| MCP545x tlačítkový hlásič | 2 |
| BX-SOL siréna linková | 1 |
| BX-O1 modul 1relé/230V/2A | 1 |
| Tablo obslužný panel Schrack Secon | 1 |

Budova - Stříbrnická 3131/9

Rozsah kontrolovaného zařízení

Technologie výrobce: LITES Liberec s.r.o. – analogový systém MHU 110

Ústředna a náhradní zdroj: **MHU 110** 1ks
aku 12V/24 Ah 1ks

Automatické hlásiče:

| | | |
|-----------------|-------|------------------------------------|
| MHG 243 | 13 ks | Optickokouřový hlásič |
| MHG 231 | 24 ks | Optickokouřový hlásič |
| MHG 262 | 53 ks | Optickokouřový hlásič |
| MHG 261 | 1 ks | Optickokouřový hlásič |
| MHG 261i | 5 ks | Optickokouřový hlásič s izolátorem |
| MHG 161 | 24 ks | Ionizační hlásič |
| MHG 362 | 9 ks | Tepelný hlásič |
| MHG 862 | 4 ks | Multisenzorový hlásič |
| MHA 141 | 11 ks | Tlačítkový hlásič |
| MHY 419 | 3 ks | Adresovací jednotka |
| MHY 943 | 2 ks | Technologický hlásič 4 vstupy |

Aktivační zařízení:

| | | |
|------------------|-------|-------------------------|
| MHY 923 | 1 ks | Akční člen 1 in / 1 out |
| MHY 925/4 | 3 ks | Akční člen 4 in / 4 out |
| MHY 918 | 1 ks | Reléová skříň |
| MHY 924/S | 12 ks | Akční člen – siréna |

Doplňující zařízení: **ROLP/R/S** 1 ks Siréna

Ovládaná zařízení:

- Aktivace sirén při úsekovém a všeobecném poplachu
- Odblokování dveřních zámků při všeobecném poplachu – 9 ks
- Vypínání VZT při všeobecném poplachu – výstup do rozvaděče MaR
- Zavírání požárních klapek VZT při všeobecném poplachu – výstup do rozvaděče MaR – 8 ks
- Monitoring zavření požárních klapek VZT – 8 ks
- Ovládání vstupního turniketu při poplachu

Budova - Lidické náměstí 899/9

Rozsah kontrolovaného zařízení

Technologie výrobce: LITES Liberec s.r.o. – analogový systém MHU 110
Protectowire – lineární teplotní detekce

| | | |
|----------------------------|--|--------------------------------|
| Ústředna a náhradní zdroj: | MHU 111 | 1 ks (serverovna) |
| | aku 12V/24 Ah | 2 ks |
| Signální panel: | MHS 811 | 2 ks (ostraha a operační) |
| Automatické hlásiče: | MHG 262 | 37 ks Optickokouřový hlásič |
| s izolátorem | MHG 262i | 3 ks Optickokouřový hlásič |
| | MHG 362 | 2 ks Termodiferenciální hlásič |
| | MHG 862 | 3 ks Multifunkční hlásič |
| | MHA 141,142 | 48 ks Tlačítkový hlásič |
| | MHG 943 | 5 ks Technologický hlásič 4 |
| vstupy | | |
| | MHG 942 | 4 ks Technologický hlásič 1 |
| vstup | | |
| Lineární teplotní detekce: | PWG 08 | 5 ks Vyhodnocovací jednotka |
| | PHSC-155-EPC-M 68°C | 19 ks Tepelný kabel |
| Aktivační zařízení: | RO/R/D | 34 ks Siréna |
| Doplňující zařízení: | Pulsar Red Power | 4 ks Certifikovaný zdroj 24V |
| | C-Tec | 1 ks Certifikovaný zdroj 24V |
| | Monitoring poruchy zdroje | 5 ks |
| Ovládaná zařízení: | Čas T1 – 60 sec., čas T2 – 180 sec. Aktivace sirén při všeobecném poplachu Požární rozhlas při všeobecném poplachu | |