



OBVODNÍ BÁŇSKÝ ÚŘAD PRO ÚZEMÍ HLAVNÍHO MĚSTA PRAHY A KRAJE STŘEDOČESKÉHO

KOZÍ 4, P.O. BOX 31, 110 01 PRAHA 1 – STARÉ MĚSTO

B E S s.r.o.
Sukova 625
256 01 Benešov
IČ: 437 92 553

Váš dopis ze dne

Naše značka
SBS 23497/2024/OBÚ-02/1

Vyřizuje/linka

V Praze dne
28.5.2024

Věc: Sdělení k dobývacímu prostoru Hrabří (Štileček)

Dne 21.5.2024 byla na Obvodní báňský úřad pro území Hlavního města Prahy a kraje Středočeského (dále jen „OBÚ“) doručena a pod č.j. SBS 23497/2024/OBÚ-02 zaevidována Vaše žádost o sdělení týkající se dobývacího prostoru Hrabří (Štileček).

OBÚ Vám k Vaší žádosti sděluje, že držitelem dobývacího prostoru Hrabří (Štileček), ev. č. 7/0644, stanoveného rozhodnutím Středočeského krajského národního výboru v Praze ze dne 21.12.1971 č.j. 6342/71 pro dobývání kontaktních rohovců a amfibolitů, je organizace B E S s.r.o., se sídlem Sukova 625, 256 01 Benešov, IČ: 437 92 553.

tel.:

fax:

E-mail: podatelna.obupraha@cbu.gov.cz

IČ: 000 25 844

Datová schránka: ixaaduf

Zákres pozemku p. č. 771/1 v k. ú. Třebnice

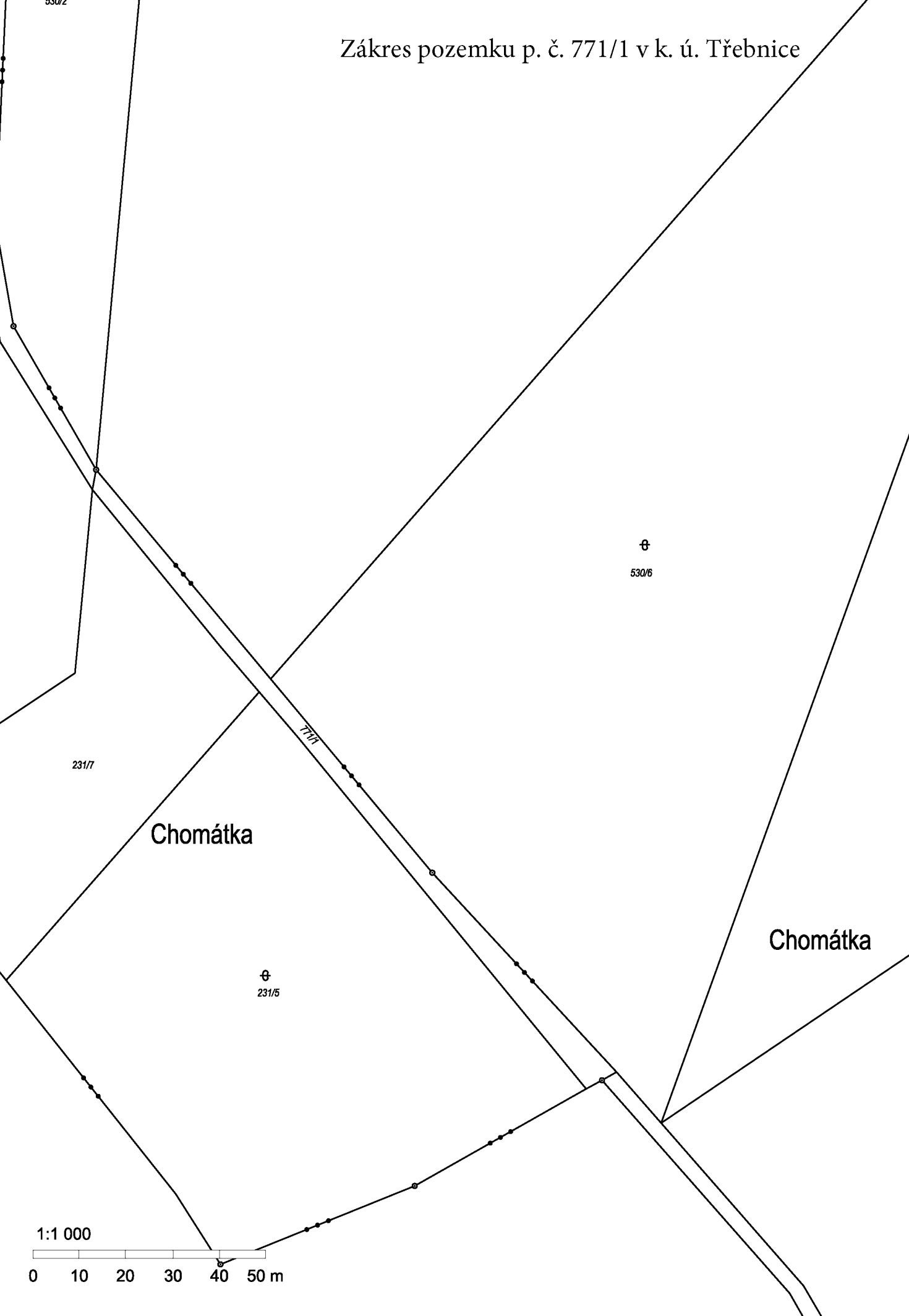

254/3

Zákres pozemku p. č. 771/3 v k. ú. Třebnice

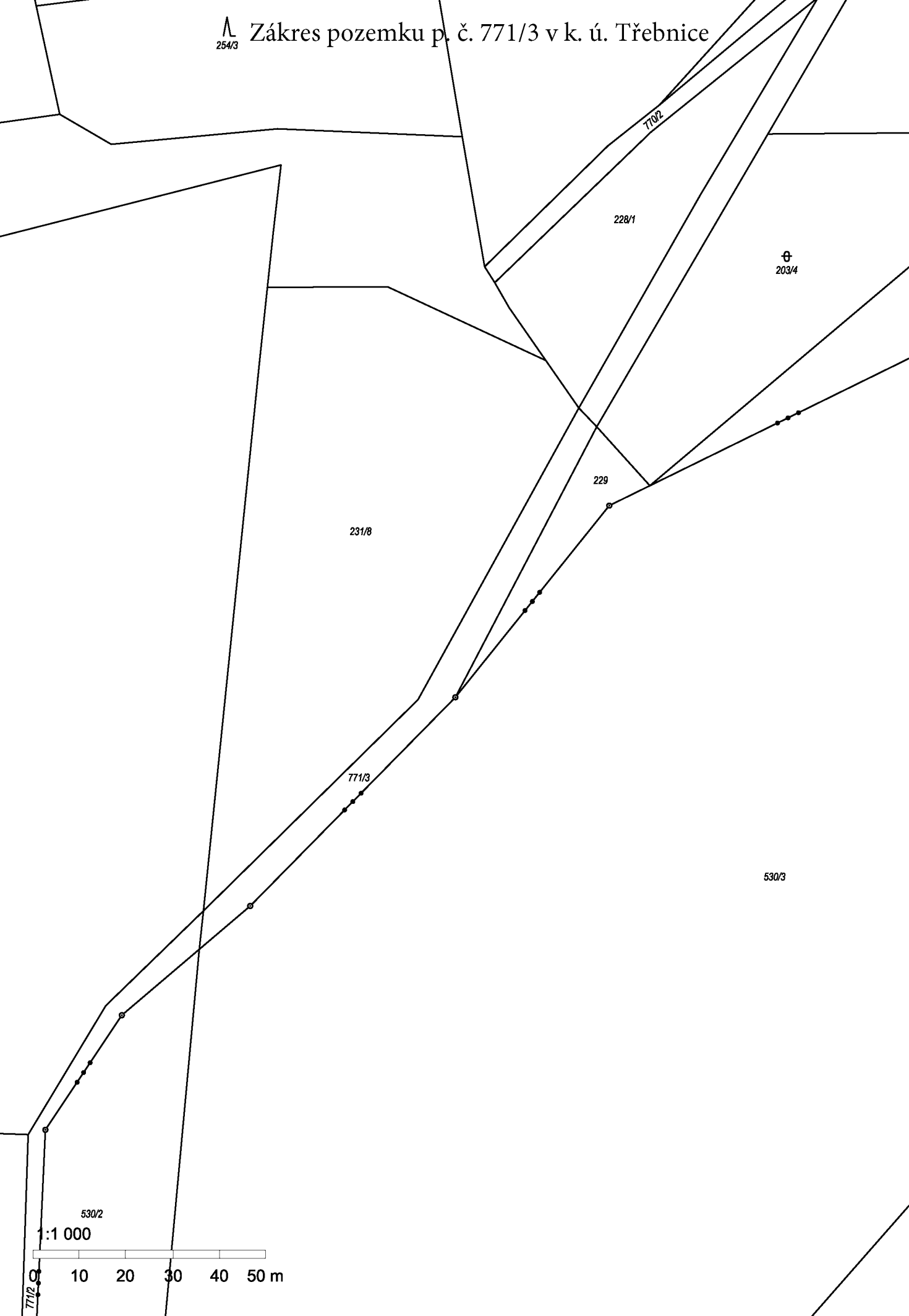

228/1

⊕
203/4

229

231/8

771/3

530/3

530/2

1:1 000

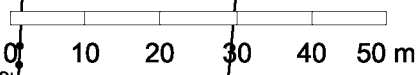

771/2

22 820
STŘEDOČESKÝ KRAJSKÝ NÁRODNÍ VÝBOR

odbor výstavby

Praha 5 - Smíchov, Zborovská 11

Telefon [REDACTED]

ev.č. 2/07

631.2/77



Rozhodnutí o stanovení dobývacího prostoru

Značka:

Praha, dne

ROZHODNUTÍ

Středočeský krajský národní výbor v Praze jakožto ústřední hospodářský orgán podle ustanovení § 2. vládn. nař. č. 102/1961 Sb. k návrhu těžebního národního podniku

Sílnice - KNV Praha, národní podnik

19. 11. 1969

ze dne doplněného dne 3. 10. 1971 zn. 287/271/71-012

a na základě výsledku místního komisionálního projednání ze dne 10. 9. 1970

stanoví ve smyslu § 21. odst. 2. zák. č. 41/1957 Sb. v dohodě se státní báňskou správou v Praze těžebnímu národnímu podniku **Sílnice - KNV Praha, n.p.**

tento dobývací prostor:

1. Název dobývacího prostoru:

~~Š T J L B Ů Ů K~~ H R A B Ť Í

Plošný rozsah: ha a m²

Hranice dobývacího prostoru na povrchu jsou tvořeny stranami nepravidelného úhelníku s vrcholy určenými souřadnicemi udanými v platném souřadnicovém systému (Křovákově - ~~Gausse - Krügerově~~):

Vrchol	X	Souřadnice:	Y
1	1 090 072,00		754 991,00
2	1 090 839,00		754 997,00
34	1 090 857,00		754 871,00
33	1 090 800,00		754 736,50
3	1 090 921,31		754 700,41
4	1 091 075,58		754 362,03

5	1 091 183,48	754 363,08
6	1 091 372,89	754 643,16
15	1 091 287,00	754 763,00
9	1 091 325,74	754 889,29
10	1 091 201,72	754 948,90

Prostorové hranice dobývacího prostoru pod povrchem jsou určeny svislými rovinami, vedenými povrchovými hranicemi.

Dobývací prostor se rozkládá na katastrálním území

obce: TŘEBNICE , Hrabří okres: Příbram

2. Dobývací prostor se stanoví pro dobývání: kontaktních rohovců a amfibolitů

V dobývacím prostoru byla (nebyla) zjištěna průmyslově dobývatelná ložiska

Zásoby m³ zahrnuté do dobývacího prostoru byly schváleny KKZ výměrem
 čj. 1150-05/66-68 ze dne 21. 10. 1968

3. Omezení dobývání nebo zvláštní technické podmínky orgánů uvedených v § 5. odst. 4. vyhlášky
 č. 260/1957 Ú. I.

Do tohoto rozhodnutí lze se odvolati do 15 dnů po jeho doručení podáním, učiněným u odboru výstavby Středočeského krajského národního výboru v Praze ke komisi pro výstavbu SKNV - Praha.

Razítka a podpis
státní báňské správy:

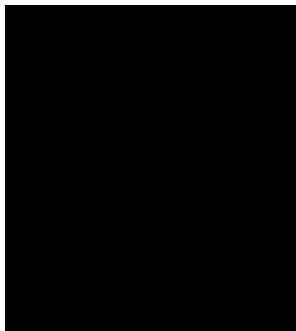

Čj. 6342/41

Souhlasí se

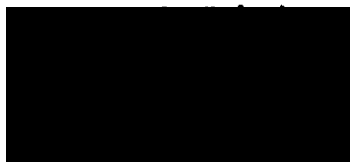

Razítka a podpis
ústředního hospodářského orgánu:

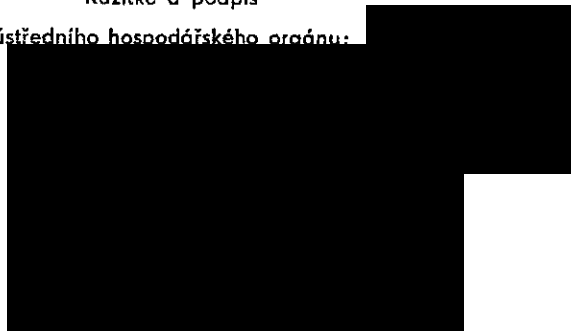

2 1. pros. 1971

- Rozhodnutí obdrží: 1.
2.
3.
4.
5.
6.

Surovinový informační systém Data jsou denně aktualizovaná

ČESKÁ GEOLOGICKÁ SLUŽBA

Návod | Rozcestník mapových aplikací | Další informace

Hledej adresu

Informace o prvku

Atributy

Knih. 7
 Folio 0644
 Název Hrabří (Štíleček)
 Nerost kontaktní rohovce a amfibolity
 Organizace B E S a.s.
 IČ 43792553
 Stav využití Ložisko těžené
 Platnost dat Platný

1 090 916 | 753 998 Muzý
Měřítko: 1: 7560 | Zoom level: 10/13

© ČÚZK | © ČGS Dobyvač, arstory | © SBŠ

Dobyvací prostory těžene (DPT) (1)

ID	Knih.	Folio	Název	Nerost	Organizace	IČ	Stav využití	Platnost dat
70644	7	0644	Hrabří (Štíleček)	kontaktní rohovce a amfibolity	B E S a.s.	43792553	Ložisko těžené	Platný



Obvodní báňský úřad pro území Hlavního města Prahy a kraje Středočeského

KOZÍ 4, P.O. BOX 31, 110 01 PRAHA 1 – STARÉ MĚSTO



Toto rozhodnutí nabývá
právní moci dne 26.2.2015
je vykonatelné dne 26.2.2015
Obvodní báňský úřad pro území
Hlavního města Prahy a kraje Středočeského
dne 2.3.2015

Adresáti podle rozdělovníku

Váš dopis značky/ze dne

Naše značka

SBS 18020/2014/OBÚ-02/6

Vztahuje/linka

V Praze dne

9.2.2015

ROZHODNUTÍ

Obvodní báňský úřad pro území Hlavního města Prahy a kraje Středočeského (dále jen „OBÚ“), místně a věcně příslušný orgán státní báňské správy podle § 38 odst. 1 písm. b) a podle § 41 odst. 2 písm. b) a c) zákona č. 61/1988 Sb., o hornické činnosti, výbušninách a o státní báňské správě, ve znění pozdějších předpisů (dále jen „zákon č. 61/1988 Sb.“), ve správním řízení o povolení hornické činnosti na pozemcích p.č. 231/1, 231/3, 231/4, 231/5, 231/7, 231/8, 229, 771/1, 771/2, 771/3, vše v k.ú. Třebnice, a na pozemcích p.č. 530/2, 530/3, 530/4, 531/4, vše v k.ú. Hrabří, v dobývacím prostoru Hrabří, podle dokumentace „Plán otvirky, přípravy a dobývání výhradního ložiska povrchovým způsobem v kamenolomu Štileček, dobývací prostor Hrabří“, vypracované v červenci 2013 a schválené k žádosti organizace BES s.r.o., se sídlem Sukova 625, Benešov, PSČ 256 01, IČ: 437 92 553 (dále jen „organizace“), zahájeném dne 12.6.2014 pod č.j. SBS/18020/2014/OBÚ-02 podle § 17 odst. 1 zákona č. 61/1988 Sb. ve spojení s § 10 odst. 1 zákona č. 61/1988 Sb., vydává podle § 67 a násl. zákona č. 500/2004 Sb., správní řád, ve znění pozdějších předpisů (dále jen „správní řád“), rozhodnutí, kterým s e

I. povoluje

podle § 10 odst. 1 zákona č. 61/1988 Sb. ve spojení s § 17 odst. 4 zákona č. 61/1988 Sb. a § 18 odst. 2 zákona č. 61/1988 Sb. organizaci provádět hornickou činnost na pozemcích p.č. 231/1, 231/3, 231/4, 231/5, 231/7, 231/8, 229, 771/1, 771/2, 771/3, vše v k.ú. Třebnice, a na pozemcích p.č. 530/2, 530/3, 530/4, 531/4, vše v k.ú. Hrabří, v dobývacím prostoru Hrabří, podle dokumentace „Plán otvirky, přípravy a dobývání výhradního ložiska povrchovým způsobem v kamenolomu Štileček, dobývací prostor Hrabří“, vypracované v červenci 2013 a schválené (dále jen „hornická činnost podle POPD“).

tel.: 221775372

fax.: 221775367

E-mail: podatelna.obupraha@cbusbs.cz

IČ: 000 25 844

Datová schránka: ixaaduf

Při provádění tímto rozhodnutím povolené hornické činnosti podle POPD musí být organizací dodrženy tyto podmínky:

- 1) Hornická činnost podle POPD bude organizací prováděna výhradně na pozemcích p.č. 231/1, 231/3, 231/4, 231/5, 231/7, 231/8, 229, 771/1, 771/2, 771/3, vše v k.ú. Třebnice, a na pozemcích p.č. 530/2, 530/3, 530/4, 531/4, vše v k.ú. Hrabří, v dobývacím prostoru Hrabří.
- 2) Bude dodržena níže uvedená podmínka závěru zjišťovacího řízení podle § 7 zákona č. 100/2001 Sb., o posuzování vlivů na životní prostředí a o změně některých souvisejících zákonů, ve znění pozdějších předpisů, vydaného Krajským úřadem Středočeského kraje, odborem životního prostředí a zemědělství, dne 4.2.2011 pod č.j. 199886/2010/KUSK/OŽP/ŠE, která zní, cit.:

„- zásahy do krajinného rázu, zejména umístování staveb, mohou být prováděny pouze s ohledem na zachování významných krajinných prvků, zvláště chráněných území, kulturních dominant krajiny, harmonické měřítko a vztahy v krajině.“

- 3) Budou dodrženy podmínky č. 2 – 5 souhlasného závazného stanoviska Městského úřadu Sedlčany, odboru životního prostředí, vydaného dne 4.11.2013 pod č.j. ŽP/19708/2013, k zásahu do významného krajinného prvku lesa na pozemcích p.č. 231/5 v k.ú. Třebnice a p.č. 530/4 v k.ú. Hrabří a vodního toku Podlipského potoka procházejícím pod lomem za účelem rozšíření těžby v dobývacím prostoru Hrabří – Štíleček dle předloženého POPD a vypouštění důlních vod, které zní, cit.:

„2. Rekultivace bude provedena dle bodu 1.6. POPD – Plán sanace a rekultivace území dotčeného těžbou.

3. *Kácení dřevin bude prováděno mimo hnízdní období ptáků od srpna do konce března běžného roku.*
4. *Vypouštěním důlních vod nesmí dojít k nárazovému zvýšení průtoku vody ani ke zhoršení kvality vody v podlipském potoce procházejícím pod lomem.*
5. *O počátku vypouštění důlních vod bude informován orgán ochrany přírody MěÚ Sedlčany.“*

- 4) Bude dodržena podmínka souhlasného vyjádření vodoprávního úřadu, vydaného Krajským úřadem Středočeského kraje, odborem životního prostředí a zemědělství, dne 21.10.2014 pod č.j. 115799/2014/KUSK, která zní, cit.:

„Před čerpáním důlních vod žadatel podá žádost k vodoprávnímu úřadu Krajského úřadu Středočeského kraje o rozhodnutí ve věci stanovení způsobu a podmínek pro vypouštění důlních vod z kamenolomu Štíleček do Podlipského potoka (dle ust. § 40 odst. 2 písm. c) zákona č. 44/1988 Sb., o ochraně a využití nerostného bohatství (horní zákon), ve znění pozdějších předpisů). Žádost bude podána na předepsaném formuláři, jehož obsahové náležitosti jsou stanoveny v příloze č. 23 vyhlášky č. 432/2001 Sb., o dokladech žádosti o rozhodnutí nebo vyjádření a o náležitostech povolení, souhlasů a vyjádření vodoprávního úřadu, ve znění pozdějších předpisů, společně s doklady uvedenými v odstavci 1 a 2 § 11m této vyhlášky.“

- 5) Budou dodrženy podmínky souhlasného vyjádření Města Sedlčany, vydaného dne 4.11.2013, které zní, cit.:

„Budou učiněna opatření proti nadměrnému obtěžování občanů osady Štílečku a Třebnic hlukem a prachem.

Požadujeme zaměření hladin studní v osadách Štíleček a Třebnice pro jednotlivé etáže v průběhu těžby a vyjádření hydrogeologa k možnosti ovlivnění těchto studní.“

- 6) Organizace při provádění hornické činnosti podle POPD před přiblížením se těžby k pozemkům p.č. 231/5 v k.ú. Třebnice a p.č. 530/4 v k.ú. Hrabří v dostatečném časovém předstihu požádá příslušné orgány státní správy lesů o vydání rozhodnutí – souhlasu s trvalým odnětím pozemků p.č. 231/5 v k.ú. Třebnice a p.č. 530/4 v k.ú. Hrabří z pozemků určených k plnění funkcí lesa.
- 7) Bude dodržena podmínka souhlasného stanoviska Lesů České republiky, s.p., lesního závodu Konopiště, vydaného dne 22.1.2015 pod č.j. LCR006/000148/2015006, která zní, cit.:

„Společnost BES s.r.o. (jako pachtýř) bude mít po celou dobu dobývání výhradního ložiska na pozemky parc. č. 771/1 a 771/3, obojí v kat. území Třebnice, obec Sedlčany, uzavřenou s Lesy České republiky, s.p. (jako propachtovatel) smlouvu o pachtu, na základě které bude mít oprávnění za úplaty oba předmětné pozemky užívat a požívat.“

- 8) Platnost tohoto rozhodnutí je stanovena do vydobytí zásob výhradního ložiska kontaktních rohoveců a amfibolitů na pozemcích p.č. 231/1, 231/3, 231/4, 231/5, 231/7, 231/8, 229, 771/1, 771/2, 771/3, vše v k.ú. Třebnice, a na pozemcích p.č. 530/2, 530/3, 530/4, 531/4, vše v k.ú. Hrabří, v dobývacím prostoru Hrabří.

II.

s c h v a l u j e

podle § 31 odst. 6 zákona č. 44/1988 Sb., o ochraně a využití nerostného bohatství (horní zákon), ve znění pozdějších předpisů (dále jen „zákon č. 44/1988 Sb.“), ve spojení s § 37a odst. 2 zákona č. 44/1988 Sb. a za použití § 41 odst. 2 písm. c) zákona č. 61/1988 Sb.:

- 1) návrh organizace podle bodu „1.6. Plán sanace a rekultivace území dotčeného těžbou“ „Plánu otvírky, přípravy a dobývání výhradního ložiska povrchovým způsobem v kamenolomu Štíleček, dobývací prostor Hrabří“, vypracovaného v červenci 2013 [REDAKCE] a schváleného [REDAKCE] (dále jen „POPD“), na tvorbu finanční rezervy na sanaci a rekultivaci pozemků dotčených vlivem dobývání výhradního ložiska kontaktních rohoveců a amfibolitů na pozemcích p.č. 231/1, 231/3, 231/4, 231/5, 231/7, 231/8, 229, 771/1, 771/2, 771/3, vše v k.ú. Třebnice, a na pozemcích p.č. 530/2, 530/3, 530/4, 531/4, vše v k.ú. Hrabří, v dobývacím prostoru Hrabří, a to tak, že v období platnosti POPD bude organizací cit. finanční rezerva vytvářena ve výši [REDAKCE] Kč z každého m³ vytěžené suroviny, na zvláštní vázaný účet organizace v bance;

- 2) návrh organizace podle bodu „1.6. Plán sanace a rekultivace území dotčeného těžbou“ POPD, na tvorbu finanční rezervy na vypořádání důlních škod v celkové výši [REDAKCE] Kč, která bude organizací vytvořena na zvláštní vázaný účet organizace v bance.

III.

z r u š u j e

rozhodnutí Obvodního báňského úřadu v Příbrami ze dne 8.12.2000 č.j. 2996-511.4-Ber/Jan-00, kterým byla organizaci povolena hornická činnost - otvírka, příprava a dobývání na ložisku kontaktního rohovce v dobývacím prostoru Hrabří (dále jen „rozhodnutí Obvodního báňského úřadu v Příbrami ze dne 8.12.2000 č.j. 2996-511.4-Ber/Jan-00“).

IV.

z r u š u j e

rozhodnutí Obvodního báňského úřadu v Kladně ze dne 13.4.2011 č.j. 05714/2011/02/002, kterým se změnila podmínka č. 1. výrokové části rozhodnutí Obvodního báňského úřadu v Příbrami ze dne 8.12.2000 č.j. 2996-511.4-Ber/Jan-00 (dále jen „rozhodnutí Obvodního báňského úřadu v Kladně ze dne 13.4.2011 č.j. 05714/2011/02/002“).

O d ů v o d n ě n í :

Dne 12.6.2014 byla na OBÚ doručena žádost organizace o povolení hornické činnosti podle POPD, která byla na OBÚ zaevidována pod č.j. SBS/18020/2014/OBÚ-02. Cit. dnem bylo OBÚ ve smyslu § 44 odst. 1 správního řádu zahájeno správní řízení ve věci.

Dokumentace ve věci obsahuje následující doklady:

- POPD.
- Oprávnění organizace k hornické činnosti a k činnosti prováděné hornickým způsobem, vydané Obvodním báňským úřadem v Kladně dne 22.8.2006 pod č.j. 5598/2006/02/001, změna oprávnění č.j. 7101/00 ze dne 22.11.2000.
- Výpis z obchodního rejstříku organizace ze dne 17.4.2014.
- Výpis z usnesení ze zasedání Zastupitelstva městyse Vysoký Chlumeč č. 21 konaného dne 9.10.2013, č.j. 586/2013 – bez podmínek.
- Rozhodnutí o povolení provozu zdroje znečišťování ovzduší „Kamenolom Štileček“, vydané Krajským úřadem Středočeského kraje, odborem životního prostředí a zemědělství, dne 13.5.2014 pod č.j. 132328/2013/KUSK, obsahující podmínky, které jsou pro organizaci přímo závazné.
- Souhlasné vyjádření Města Sedlčany k žádosti organizace – „POPD Štileček – 07/2013“, vydané dne 4.11.2013, jehož podmínky OBÚ zohlednil v podmínce č. 5) bodu č. I. výrokové části tohoto rozhodnutí.

- Závěr zjišťovacího řízení podle § 7 zákona č. 100/2001 Sb., o posuzování vlivů na životní prostředí a o změně některých souvisejících zákonů, ve znění pozdějších předpisů, vydaný Krajským úřadem Středočeského kraje, odborem životního prostředí a zemědělství, dne 4.2.2011 pod č.j. 199886/2010/KUSK/OŽP/ŠE, obsahující níže cit. podmínky, které OBÚ nezohlednil v podmínce č. 2) bodu č. I. výrokové části tohoto rozhodnutí, a to z důvodů uvedených OBÚ na straně 8 - 9 odůvodnění tohoto rozhodnutí, s výjimkou podmínky cit. závěru zjišťovacího řízení, znějící, cit.: „ - zásahy do krajinného rázu, zejména umístování staveb, mohou být prováděny pouze s ohledem na zachování významných krajinných prvků, zvláště chráněných území, kulturních dominant krajiny, harmonické měřítko a vztahy v krajině. “, kterou OBÚ samostatně zohlednil v podmínce č. 2) bodu č. I. výrokové části tohoto rozhodnutí.
- Souhlasné závazné stanovisko Městského úřadu Sedlčany, odboru životního prostředí, vydané dne 4.11.2013 pod č.j. ŽP/19708/2013, k zásahu do významného krajinného prvku lesa na pozemcích p.č. 231/5 v k.ú. Třebnice a p.č. 530/4 v k.ú. Hrabří a vodního toku Podlipského potoka procházejícím pod lomem za účelem rozšíření těžby v dobývacím prostoru Hrabří – Štíleček dle předloženého POPD a vypouštění důlních vod, jehož podmínky č. 2 - 5 byly OBÚ zohledněny v podmínce č. 3) bodu č. I. výrokové části tohoto rozhodnutí. Podmínka č. 1 cit. souhlasného závazného stanoviska nebyla OBÚ zohledněna v podmínce č. 3) bodu č. I. výrokové části tohoto rozhodnutí, a to z důvodu uvedeného OBÚ na straně 9 odůvodnění tohoto rozhodnutí.
- Souhlasné vyjádření Městského úřadu Sedlčany, odboru životního prostředí, vydané dne 4.11.2013 pod č.j. ŽP/20409/2013, k Plánu otvírky, přípravy a dobývání Štíleček – 07/2013, obsahující níže cit. podmínky, které OBÚ nezohlednil z důvodů uvedených OBÚ na straně 10 - 11 odůvodnění tohoto rozhodnutí.
- Rozhodnutí o povolení k nakládání s vodami, vydané Městským úřadem Sedlčany, odborem životního prostředí, dne 5.10.2009 pod č.j. ŽP/16469/2009-3, obsahující podmínky, které jsou pro organizaci přímo závazné.
- Rozhodnutí – souhlas k zásahu do významného krajinného prvku lesa na pozemcích p.č. 231/4, část p.č. 231/5, část p.č. 231/6 v k.ú. Třebnice, p.č. 530/2 a p.č. 530/3 v k.ú. Hrabří (nová čísla dle geometrického plánu p.č. 231/7, p.č. 231/8 v k.ú. Třebnice) a vodního toku bezejmenného pravobřežního přítoku do potoka Brzina procházejícím pod lomem za účelem rozšíření lomu „Štíleček“ – I. etapa, a k činnosti, která by mohla snížit nebo změnit krajinný ráz dle ust. § 12 odst. 2 zákona č. 114/1992 Sb., o ochraně přírody a krajiny, ve znění pozdějších předpisů, konkrétně rozšíření lomu „Štíleček“ – I. etapa na pozemky p.č. 231/4, část p.č. 231/5, část p.č. 231/6 v k.ú. Třebnice, p.č. 530/2 a p.č. 530/3 v k.ú. Hrabří (nová čísla dle geometrického plánu p.č. 231/7, p.č. 231/8 v k.ú. Třebnice), vydané Městským úřadem Sedlčany, odborem životního prostředí, dne 25.3.2013 pod č.j. ŽP/6203/2013-4, obsahující podmínky, které jsou pro organizaci přímo závazné.
- Nájemní smlouva č.: 6/11/2007 uzavřená mezi Lesy České republiky, s.p. a organizací BES s.r.o. o pronájmu pozemků určených k těžbě nerostů, s účinností od 1.1.2007.
- Souhlasné závazné stanovisko Kamenolom Štíleček, BES s.r.o., plán otvírky, přípravy a dobývání, vydané Krajskou hygienickou stanicí Středočeského kraje se sídlem v Praze, územním pracovištěm v Příbrami, dne 11.10.2013 pod zn. KHSSC 47208/2013 – bez podmínek.
- Plná moc udělená společností Metrostav Nemovitostní, uzavřený investiční fond, a.s. společnosti BES s.r.o. ze dne 19.5.2014 a přijatá společností BES s.r.o. v plném rozsahu dne 2.6.2014.
- Návrh monitoringu jímání podzemních vod (vliv výhledového zahloubení kamenolomu), lokalita Hrabří – Štíleček, vypracovaný RNDr. Jindřichem Šnévajsem, hydrogeologem, v prosinci 2013.

- Souhlasné vyjádření k zahájenému řízení č.j. SBS/18020/2014/OBÚ-02/1, vydané Městským úřadem Sedlčany, odborem životního prostředí, dne 9.7.2014 pod č.j. ŽP/12393/2014, odkazující na podmínky:
 - a) souhlasného závazného stanoviska Městského úřadu Sedlčany, odboru životního prostředí, vydaného dne 4.11.2013 pod č.j. ŽP/19708/2013, k zásahu do významného krajinného prvku lesa na pozemcích p.č. 231/5 v k.ú. Třebnice a p.č. 530/4 v k.ú. Hrabří a vodního toku Podlipského potoka procházejícím pod lomem za účelem rozšíření těžby v dobývacím prostoru Hrabří – Štíleček dle předloženého POPD a vypouštění důlních vod, jehož podmínky č. 2 - 5 byly OBÚ zohledněny v podmínce č. 3) bodu č. I. výrokové části tohoto rozhodnutí. Podmínka č. 1 cit. souhlasného závazného stanoviska nebyla OBÚ zohledněna v podmínce č. 3) bodu č. I. výrokové části tohoto rozhodnutí, a to z důvodu uvedeného OBÚ na straně 9 odůvodnění tohoto rozhodnutí;
 - b) souhlasného vyjádření Městského úřadu Sedlčany, odboru životního prostředí, vydaného dne 4.11.2013 pod č.j. ŽP/20409/2013, k Plánu otvírky, přípravy a dobývání Štíleček – 07/2013, obsahujícího níže cit. podmínky, které OBÚ nezohlednil z důvodů uvedených OBÚ na straně 10 - 11 odůvodnění tohoto rozhodnutí.
- Souhlasné vyjádření vodoprávního úřadu, vydané Krajským úřadem Středočeského kraje, odborem životního prostředí a zemědělství, dne 21.10.2014 pod č.j. 115799/2014/KUSK, jehož podmínku OBÚ zohlednil v podmínce č. 4) bodu č. I. výrokové části tohoto rozhodnutí.
- Vyjádření vydané Krajským úřadem Středočeského kraje, odborem životního prostředí a zemědělství, jako příslušným orgánem státní správy lesů, dne 3.12.2014 pod č.j. 165576/2014/KUSK, ve kterém se uvádí, že Krajský úřad Středočeského kraje, odbor životního prostředí a zemědělství, není oprávněn vydat souhlas dle ustanovení § 13 odst. 1 zákona č. 289/1995 Sb., o lesích a o změně a doplnění některých zákonů, ve znění pozdějších předpisů (dále jen „zákon č. 289/1995 Sb.“). OBÚ obsah cit. vyjádření zohlednil při stanovení podmínky č. 6) bodu č. I. výrokové části tohoto rozhodnutí.
- Vyjádření vydané Městským úřadem Sedlčany, odborem životního prostředí, jako příslušným orgánem státní správy lesů, dne 8.12.2014 pod č.j. ŽP/23766/2014, ve kterém se uvádí, že Městský úřad Sedlčany, odbor životního prostředí, není oprávněn vydat souhlas dle ustanovení § 13 odst. 1 zákona č. 289/1995 Sb. OBÚ obsah cit. vyjádření zohlednil při stanovení podmínky č. 6) bodu č. I. výrokové části tohoto rozhodnutí.
- Informace o dotčených parcelách ze dne 24.7.2013.
- Souhlasné stanovisko - povolení hornické činnosti podle POPD v kamenolomu Štíleček, dobývací prostor Hrabří, vydané Lesy České republiky, s.p., lesním závodem Konopiště, dne 22.1.2015 pod č.j. LCR006/000148/2015006, jehož podmínku OBÚ zohlednil v podmínce č. 7) bodu č. I. výrokové části tohoto rozhodnutí.

OBÚ přípisem č.j. SBS/18020/2014/OBÚ-02/1 ze dne 19.6.2014 řádně oznámil podle § 47 odst. 1 správního řádu zahájení správního řízení ve shora uvedené věci všem jemu známým účastníkům řízení a dotčeným orgánům státní správy a vyzval je, aby nejpozději při ústním jednání spojeném s místním šetřením ve věci, které OBÚ cit. přípisem nařídil na den 15.7.2014, uplatnili svoje stanoviska a případné námitky ve věci. Zároveň s tím jim oznámil, že pokud tak neučiní, budou do výrokové části tohoto rozhodnutí zapracována již vydaná vyjádření a stanoviska, která byla předložena organizací spolu se žádostí ve věci. Dále bylo účastníkům řízení oznámeno, v souladu s § 36 odst. 2 a 3 správního řádu, že v rámci cit. ústního jednání spojeného s místním šetřením lze nahlédnout do podkladů projednávané věci a vyjádřit se k nim.

OBÚ přípisem č.j. SBS/18020/2014/OBÚ-02/2 ze dne 19.6.2014 řádně oznámil zahájení cit. správního řízení podle § 70 zákona č. 114/1992 Sb., o ochraně přírody a krajiny, ve znění pozdějších předpisů, všem v daném případě dotčeným občanským sdružením, avšak žádné z nich se následně v zákonem stanovené lhůtě do cit. správního řízení nepřihlásilo k účastenství.

Při ústním jednání spojeném s místním šetřením ve věci, konaném dne 15.7.2014, byli přítomní účastníci řízení, a to organizace, Metrostav Nemovitostní, uzavřený investiční fond, a.s., Městys Vysoký Chlumec a zástupce dotčeného orgánu státní správy Krajské hygienické stanice Středočeského kraje se sídlem v Praze, územního pracoviště v Příbrami, seznámeni s dokumentací POPD, se stanovisky a vyjádřeními účastníků řízení a dotčených orgánů státní správy a byly jim zodpovězeny veškeré dotazy ve věci. Rovněž jim byla dána možnost se vyjádřit do protokolu z ústního jednání spojeného s místním šetřením ve věci a seznámit se s veškerými podklady potřebnými k vydání meritorního rozhodnutí ve věci.

O výsledku ústního jednání spojeného s místním šetřením ve věci byl OBÚ na místě sepsán protokol, který byl OBÚ následně zaevidován dne 16.7.2014 pod č.j. SBS 22158/2014/OBÚ-02.

Organizace s cit. žádostí předložila podle § 17 odst. 2 zákona č. 61/1988 Sb. dokumentaci, která však neobsahovala doklad o vyřešení střetů zájmů v území s plánovanou hornickou činností podle POPD, a to vyjádření Krajského úřadu Středočeského kraje, jakožto věcně příslušného vodoprávního úřadu k vypouštění důlních vod do Podlipského potoka, vyjádření Městského úřadu Sedlčany, odboru životního prostředí, jakožto věcně příslušného orgánu státní správy lesů s odnětím půdy – pozemku p.č. 231/5 v k.ú. Třebnice z pozemků určených k plnění funkcí lesa, a vyjádření Krajského úřadu Středočeského kraje, odboru životního prostředí a zemědělství, jakožto věcně příslušného orgánu státní správy lesů s odnětím půdy – pozemku p.č. 530/4 v k.ú. Hrabří z pozemků určených k plnění funkcí lesa. OBÚ proto usnesením ze dne 23.7.2014 č.j. SBS/18020/2014/OBÚ-02/3 správní řízení ve věci přerušil do 31.12.2014 a současně s tím vyzval organizaci ve smyslu § 45 odst. 2 správního řádu ve spojení s § 17 odst. 3 zákona č. 61/1988 Sb. k odstranění podstatných nedostatků cit. žádosti, a to způsobem uvedeným ve výrokové části usnesení OBÚ ze dne 23.7.2014 č.j. SBS/18020/2014/OBÚ-02/3.

Dne 22.12.2014 bylo na OBÚ doručeno a pod č.j. SBS 38806/2014/OBÚ-02 zaevidováno podání organizace ve věci „Doplnění dokumentace k žádosti o povolení hornické činnosti podle POPD v kamenolomu Štileček v dobývacím prostoru Hrabří“, které v příloze obsahovalo:

- Vyjádření vodoprávního úřadu – Kamenolom Štileček, vydané Krajským úřadem Středočeského kraje, odborem životního prostředí a zemědělství, dne 21.10.2014 pod č.j. 115799/2014/KUSK, jehož podmínku OBÚ zohlednil v podmínce č. 4) bodu č. I. výrokové části tohoto rozhodnutí.
- Vyjádření Městského úřadu Sedlčany, odboru životního prostředí, jakožto věcně příslušného orgánu státní správy lesů s odnětím půdy – pozemku p.č. 231/5 v k.ú. Třebnice, ze dne 8.12.2014 č.j. ŽP/23766/2014, ve kterém se uvádí, že není oprávněn vydat souhlas dle ust. § 13 odst. 1 zákona č. 289/1995 Sb. OBÚ obsah cit. vyjádření zohlednil při stanovení podmínky č. 6) bodu č. I. výrokové části tohoto rozhodnutí.
- Vyjádření Krajského úřadu Středočeského kraje, odboru životního prostředí a zemědělství, jakožto věcně příslušného orgánu státní správy lesů s odnětím půdy – pozemku p.č. 530/4 v k.ú. Hrabří, ze dne 3.12.2014 č.j. 165576/2014/KUSK, ve kterém se uvádí, že není oprávněn vydat souhlas dle ust. § 13 odst. 1 zákona č. 289/1995 Sb. OBÚ obsah cit. vyjádření zohlednil při stanovení podmínky č. 6) bodu č. I. výrokové části tohoto rozhodnutí.

OBÚ následně vyznamenal ve smyslu § 65 odst. 2 správního řádu všechny jemu známé účastníky řízení a dotčené orgány státní správy o pokračování cit. správního řízení, a to přípisem OBÚ ze dne 9.1.2015 č.j. SBS 18020/2014/OBÚ-02/4, a dále usnesením OBÚ ze dne 9.1.2015 č.j. SBS 18020/2014/OBÚ-02/5 OBÚ stanovil termín, ve kterém se mohou účastníci řízení v souladu s § 39 odst. 1 správního řádu ve spojení s § 36 odst. 3 správního řádu vyjádřit

k doplněným podkladům pro vydání meritorního rozhodnutí ve věci. Této možnosti využil účastník řízení, a to Lesy České republiky, s.p. lesní závod Konopiště, který ve svém stanovisku ze dne 22.1.2015 č.j. LCR006/000148/2015006, doručeném na OBÚ dne 3.2.2015 a zaevidovaném pod č.j. SBS 03485/2015/OBÚ-02, stanovil podmínku, kterou OBÚ zohlednil v podmínce č. 7) bodu č. I. výrokové části tohoto rozhodnutí.

V podmínce č. 1) bodu č. I. výrokové části tohoto rozhodnutí OBÚ řádně dle cit. žádosti organizace vymezil území, na kterém smí být organizací prováděna hornická činnost podle POPD.

Podmínku závěru zjišťovacího řízení podle § 7 zákona č. 100/2001 Sb., o posuzování vlivů na životní prostředí a o změně některých souvisejících zákonů, ve znění pozdějších předpisů, vydaného Krajským úřadem Středočeského kraje, odborem životního prostředí a zemědělství, dne 4.2.2011 pod č.j. 199886/2010/KUSK/OŽP/ŠE, která zní, cit.:

„- zásahy do krajinného rázu, zejména umístování staveb, mohou být prováděny pouze s ohledem na zachování významných krajinných prvků, zvláště chráněných území, kulturních dominant krajiny, harmonické měřítko a vztahy v krajině.“

OBÚ zohlednil v podmínce č. 2) bodu č. I. výrokové části tohoto rozhodnutí.

Ostatní níže uvedené podmínky cit. závěru zjišťovacího řízení OBÚ nezohlednil v podmínce č. 2) bodu č. I. výrokové části tohoto rozhodnutí, cit.:

„- vypouštění důlních vod je třeba řešit tak, aby nedošlo k nárazovému zvýšení průtoku vody v toku;“

OBÚ tuto podmínku nezohlednil v podmínce č. 2) bodu č. I. výrokové části tohoto rozhodnutí, neboť je svým obsahem identická s podmínkou č. 4 výše uvedeného souhlasného závazného stanoviska Městského úřadu Sedlčany, odboru životního prostředí, vydaného dne 4.11.2013 pod č.j. ŽP/19708/2013, kterou OBÚ zohlednil v podmínce č. 3) bodu č. I. výrokové části tohoto rozhodnutí.

„- Česká inspekce životního prostředí – oddělení ochrany přírody upozorňuje, že je nutné vypracovat aktuální biologické hodnocení dané lokality (faunu a flóru).“

OBÚ tuto podmínku nezohlednil v podmínce č. 2) bodu č. I. výrokové části tohoto rozhodnutí, neboť tato podmínka je již splněna, což vyplývá z odůvodnění souhlasného závazného stanoviska vydaného Městským úřadem Sedlčany, odborem životního prostředí, dne 4.11.2011 pod č.j. ŽP/19708/2013, kde je uvedeno, že biologické hodnocení „Rozšíření povrchového dobývání stavebního kamene v DP Hrabří“ vypracoval [REDAKCE] - EKOBÁU v červenci 2011 a tím je zároveň splněna podmínka České inspekce životního prostředí ze závěru zjišťovacího řízení, vydaného Krajským úřadem Středočeského kraje, odborem životního prostředí a zemědělství, dne 4.2.2011 pod č.j. 199886/2010/KUSK/OŽP/ŠE.

„- k jakémukoliv záboru PUPFL je třeba mít souhlasné stanovisko místně příslušného orgánu státní správy lesů dle zákona č. 289/1995 Sb., zákon o lesích;“

OBÚ tuto podmínku nezohlednil v podmínce č. 2) bodu č. I. výrokové části tohoto rozhodnutí, neboť obsah této podmínky byl OBÚ zohledněn při stanovení podmínky č. 6) bodu č. I. výrokové části tohoto rozhodnutí.

„- nepříznivý vliv záboru lesního půdního fondu musí být v blízké budoucnosti úplně kompenzován rekultivací již vytěžených území a zalesněním stanoviště vhodnými dřevinami v dostatečném rozsahu;“.

OBÚ tuto podmínku nezohlednil v podmínce č. 2) bodu č. I. výrokové části tohoto rozhodnutí, neboť je svým obsahem identická s podmínkou č. 2 výše uvedeného souhlasného závazného stanoviska Městského úřadu Sedlčany, odboru životního prostředí, vydaného dne 4.11.2013 pod č.j. ŽP/19708/2013, kterou OBÚ zohlednil v podmínce č. 3) bodu č. I. výrokové části tohoto rozhodnutí.

Podmínky (č. 2 – 5) souhlasného závazného stanoviska Městského úřadu Sedlčany, odboru životního prostředí, vydaného dne 4.11.2013 pod č.j. ŽP/19708/2013, byly OBÚ zohledněny v podmínce č. 3) bodu č. I. výrokové části tohoto rozhodnutí, s výjimkou níže uvedené podmínky č. 1 cit. závazného stanoviska, kterou OBÚ nezohlednil v podmínce č. 3) bodu č. I. výrokové části tohoto rozhodnutí, cit.:

„1. POPD bude schválen dle předložené dokumentace „Plán otvírky, přípravy a dobývání Štileček – 07/2013“ pro ložisko Hrabří – Štileček, ev. č. 3026900, vypracované [redacted] dle rozhodnutí OBÚ Příbram č.j. 1631-II-415.3 Sch/Jan-03, Báňské a měřičské služby Blatná, v.o.s.“.

Tato podmínka bude splněna vydáním tohoto rozhodnutí.

Podmínku souhlasného vyjádření vodoprávního úřadu, vydaného Krajským úřadem Středočeského kraje, odborem životního prostředí a zemědělství, dne 21.10.2014 pod č.j. 115799/2014/KUSK, OBÚ zohlednil v podmínce č. 4) bodu č. I. výrokové části tohoto rozhodnutí.

Podmínky souhlasného vyjádření Města Sedlčany, ze dne 4.11.2013 OBÚ zohlednil v podmínce č. 5) bodu č. I. výrokové části tohoto rozhodnutí.

Při stanovení podmínky č. 6) bodu č. I. výrokové části tohoto rozhodnutí OBÚ zohlednil obsah výše uvedené (a v podmínce č. 2) bodu č. I. výrokové části tohoto rozhodnutí samostatně nezohledněné - viz poslední odstavec na straně 8 odůvodnění tohoto rozhodnutí) podmínky cit. závěru zjišťovacího řízení, dále též obsah shora uvedeného vyjádření vydaného Krajským úřadem Středočeského kraje, odborem životního prostředí a zemědělství, dne 3.12.2014 pod č.j. 165576/2014/KUSK, a obsah výše cit. vyjádření vydaného Městským úřadem Sedlčany, odborem životního prostředí, dne 8.12.2014 pod č.j. ŽP/23766/2014.

Podmínku souhlasného stanoviska - povolení hornické činnosti podle POPD v kamenolomu Štileček, dobývací prostor Hrabří, vydaného Lesy České republiky, s.p., lesním závodem Konopiště, dne 22.1.2015 pod č.j. LCR006/000148/2015006, OBÚ zohlednil v podmínce č. 7) bodu č. I. výrokové části tohoto rozhodnutí.

V podmínce č. 8) bodu č. I. výrokové části tohoto rozhodnutí OBÚ stanovil, a to v souladu s platnými právními předpisy, platnost tohoto rozhodnutí do vydobytí zásob výhradního ložiska kontaktních rohovců a amfibolitů na pozemcích p.č. 231/1, 231/3, 231/4, 231/5, 231/7, 231/8, 229, 771/1, 771/2, 771/3, vše v k.ú. Třebnice, a na pozemcích p.č. 530/2, 530/3, 530/4, 531/4, vše v k.ú. Hrabří, v dobývacím prostoru Hrabří.

Podmínky vyjádření Městského úřadu Sedlčany, odboru životního prostředí, vydaného dne 4.11.2013 pod č.j. ŽP/20409/2013, OBÚ nezohlednil ve výrokové části tohoto rozhodnutí, a to z důvodů, cit.:

„Vodní hospodářství

Z hlediska zájmů chráněných ustanoveními zákona č. 254/2001 Sb., o vodách a o změně některých zákonů (vodní zákon), ve znění pozdějších předpisů a předpisů jej provádějících, je uvedený záměr možný. Jelikož bude v budoucnu docházet k vypouštění důlních vod, je nutné si opatřit vyjádření úřadu Středočeského kraje k návrhu POPD.“

OBÚ tuto podmínku nezohlednil v podmínkách bodu č. I. výrokové části tohoto rozhodnutí, neboť tato podmínka je již splněna, a to vydaným vyjádřením vodoprávního úřadu - Krajského úřadu Středočeského kraje, odboru životního prostředí a zemědělství, ze dne 21.10.2014 č.j. 115799/2014/KUSK. Podmínku obsaženou v cit. vyjádření vodoprávního úřadu, vydaného Krajským úřadem Středočeského kraje, odborem životního prostředí a zemědělství, dne 21.10.2014 pod č.j. 115799/2014/KUSK, OBÚ zohlednil v podmínce č. 4) bodu č. I. výrokové části tohoto rozhodnutí, jak je výše uvedeno.

„Ochrana ovzduší

Jelikož se jedná o stacionární zdroj uvedený v příloze č. 2 k zákonu o ochraně ovzduší, musí si provozovatel zdroje opatřit ke schválení POPD závazné stanovisko orgánu ochrany ovzduší. K vydání závazného stanoviska je dle ust. § 11 odst. 2 písm. c) příslušný Krajský úřad Středočeského kraje.“

OBÚ tuto podmínku nezohlednil v podmínkách bodu č. I. výrokové části tohoto rozhodnutí, neboť tato podmínka je již splněna, a to vydaným rozhodnutím Krajského úřadu Středočeského kraje, odboru životního prostředí a zemědělství, ze dne 13.5.2014 č.j. 132328/2013/KUSK, kterým byl povolen provoz zdroje znečišťování ovzduší pro „Kamenolom Štileček“. Podmínky uvedené v cit. rozhodnutí Krajského úřadu Středočeského kraje, odboru životního prostředí a zemědělství, ze dne 13.5.2014 č.j. 132328/2013/KUSK, jsou pro organizaci přímo závazné.

„Ekologie krajiny

Z hlediska zákona ČNR č. 114/1992 Sb., sdělujeme, že k výše uvedené dokumentaci bylo orgánem ochrany přírody vydáno závazné stanovisko č.j. ŽP/19708/2013 ze dne 4.11.2013. Na podmínkách v něm stanovených trváme.“

OBÚ tuto podmínku nezohlednil v podmínkách bodu č. I. výrokové části tohoto rozhodnutí, neboť jak je již uvedeno shora, OBÚ zohlednil podmínky (č. 2 – 5) souhlasného závazného stanoviska Městského úřadu Sedlčany, odboru životního prostředí, vydaného dne 4.11.2013 pod č.j. ŽP/19708/2013, a to v podmínce č. 3) bodu č. I. výrokové části tohoto rozhodnutí (s výjimkou výše uvedené podmínky č. 1 cit. souhlasného závazného stanoviska, která bude splněna vydáním tohoto rozhodnutí).

„Státní správa lesů

Z hlediska zákona č. 289/1995 Sb., o lesích a o změně a doplnění některých zákonů (lesní zákon), ve znění pozdějších předpisů, sdělujeme, že při postupném rozšiřování lomu bude vydáván státní správou lesů souhlas s odnětím půdy z pozemků určených k plnění funkcí lesa.“

OBÚ tuto podmínku nezohlednil v podmínkách bodu č. I. výrokové části tohoto rozhodnutí, neboť tato podmínka je obsahově identická s podmínkou č. 6) stanovenou OBÚ v bodu č. I. výrokové části tohoto rozhodnutí.

Podmínku vyjádření k zahájenému správnímu řízení č.j. SBS 18020/2014/OBÚ-02/1, vydaného Městským úřadem Sedlčany, odborem životního prostředí, dne 9.7.2014 pod č.j. ŽP/12383/2014, OBÚ nezohlednil v podmínkách bodu č. I. výrokové části tohoto rozhodnutí, neboť pouze odkazuje na podmínky: 1) cit. souhlasného závazného stanoviska Městského úřadu Sedlčany, odboru životního prostředí, vydaného dne 4.11.2013 pod č.j. ŽP/19708/2013, jehož podmínky č. 2 - 5 byly OBÚ zohledněny v podmínce č. 3) bodu č. I. výrokové části tohoto rozhodnutí. Podmínka č. 1 cit. souhlasného závazného stanoviska nebyla OBÚ zohledněna v podmínce č. 3) bodu č. I. výrokové části tohoto rozhodnutí, neboť tato bude splněna vydáním tohoto rozhodnutí, jak je OBÚ uvedeno shora; 2) cit. souhlasného vyjádření Městského úřadu Sedlčany, odboru životního prostředí, vydaného dne 4.11.2013 pod č.j. ŽP/20409/2013, které OBÚ nezohlednil z důvodů uvedených OBÚ na straně 10 - 11 odůvodnění tohoto rozhodnutí.

Dále v cit. správním řízení byly uplatněny následující písemná stanoviska nebo písemná vyjádření účastníků řízení a dotčených orgánů státní správy:

- Výpis z usnesení ze zasedání Zastupitelstva městyse Vysoký Chlumeč č. 21 konaného dne 9.10.2013 č.j. 586/2013, neobsahující žádné podmínky.
- Souhlasné závazné stanovisko „Kamenolom Štileček, BES s.r.o., plán otvirky, přípravy a dobývání, vydané Krajskou hygienickou stanicí Středočeského kraje se sídlem v Praze, územním pracovištěm v Příbrami, dne 11.10.2013 pod zn. KHSSC 47208/2013, neobsahující žádné podmínky.
- Vyjádření vydané Krajským úřadem Středočeského kraje, odborem životního prostředí a zemědělství, jako příslušným orgánem státní správy lesů, dne 3.12.2014 pod č.j. 165576/2014/KUSK, ve kterém se uvádí, že Krajský úřad Středočeského kraje, odbor životního prostředí a zemědělství, není oprávněn vydat souhlas dle ustanovení § 13 odst. 1 zákona č. 289/1995 Sb. OBÚ obsah cit. vyjádření zohlednil při stanovení podmínky č. 6) bodu č. I. výrokové části tohoto rozhodnutí.
- Vyjádření vydané Městským úřadem Sedlčany, odborem životního prostředí, jako příslušným orgánem státní správy lesů, dne 8.12.2014 pod č.j. ŽP/23766/2014, ve kterém se uvádí, že Městský úřad Sedlčany, odbor životního prostředí, není oprávněn vydat souhlas dle ustanovení § 13 odst. 1 zákona č. 289/1995 Sb. OBÚ obsah cit. vyjádření zohlednil při stanovení podmínky č. 6) bodu č. I. výrokové části tohoto rozhodnutí.

V souvislosti s povolením hornické činnosti podle POPD byly dotčenými orgány státní správy vydány následující rozhodnutí:

- Rozhodnutí o povolení provozu zdroje znečišťování ovzduší „Kamenolom Štileček“, vydané Krajským úřadem Středočeského kraje, odborem životního prostředí a zemědělství, dne 13.5.2014 pod č.j. 132328/2013/KUSK, obsahující podmínky, které jsou pro organizaci přímo závazné.
- Rozhodnutí o povolení k nakládání s vodami, vydané Městským úřadem Sedlčany, odborem životního prostředí, dne 5.10.2009 pod č.j. ŽP/16469/2009-3, obsahující podmínky, které jsou pro organizaci přímo závazné.
- Rozhodnutí – souhlas k zásahu do významného krajinného prvku lesa na pozemcích p.č. 231/4, část p.č. 231/5, část p.č. 231/6 v k.ú. Třebnice, p.č. 530/2 a p.č. 530/3 v k.ú. Hrabří (nová čísla dle geometrického plánu p.č. 231/7, p.č. 231/8 v k.ú. Třebnice) a vodního toku bezejmenného pravobřežního přítoku do potoka Brzina procházejícím pod lomem za účelem rozšíření lomu „Štileček“ – I. etapa, a k činnosti, která by mohla snížit nebo změnit krajinný ráz dle ust. § 12 odst. 2 zákona č. 114/1992 Sb., o ochraně přírody a krajiny, ve znění pozdějších předpisů, konkrétně rozšíření lomu „Štileček“ – I. etapa na pozemky p.č. 231/4, část p.č. 231/5, část p.č. 231/6 v k.ú. Třebnice, p.č. 530/2 a p.č. 530/3 v k.ú. Hrabří (nová čísla dle geometrického plánu p.č. 231/7, p.č. 231/8 v k.ú. Třebnice), vydané Městským úřadem Sedlčany, odborem životního prostředí, dne 25.3.2013 pod č.j. ŽP/6203/2013-4, obsahující podmínky, které jsou pro organizaci přímo závazné.

V bodu č. II. výrokové části tohoto rozhodnutí OBÚ v souladu s § 31 odst. 6 zákona č. 44/1988 Sb. ve spojení s § 37a odst. 2 zákona č. 44/1988 Sb. a za použití § 41 odst. 2 písm. c) zákona č. 61/1988 Sb. schválil: 1) návrh organizace podle bodu „1.6. Plán sanace a rekultivace území dotčeného těžbou“ POPD, na tvorbu finanční rezervy na sanaci a rekultivaci pozemků dotčených vlivem dobývání výhradního ložiska kontaktních rohovců a amfibolitů na pozemcích p.č. 231/1, 231/3, 231/4, 231/5, 231/7, 231/8, 229, 771/1, 771/2, 771/3, vše v k.ú. Třebnice, a na pozemcích p.č. 530/2, 530/3, 530/4, 531/4, vše v k.ú. Hrabří, v dobývacím prostoru Hrabří, a to tak, že v období platnosti POPD bude organizací cit. finanční rezerva vytvářena ve výši [REDAKCE] Kč z každého m³ vytěžené suroviny, na zvláštní vázaný účet organizace v bance; 2) návrh organizace podle bodu „1.6. Plán sanace a rekultivace území dotčeného těžbou“ POPD, na tvorbu finanční rezervy na vypořádání důlních škod v celkové výši [REDAKCE] Kč, která bude organizací vytvořena na zvláštní vázaný účet organizace v bance.

Vzhledem ke skutečnosti, že OBÚ v bodu č. I. výrokové části tohoto rozhodnutí povolil organizaci provádět hornickou činnost podle POPD, OBÚ z moci úřední zrušil následující rozhodnutí:

- a) v bodu č. III. výrokové části tohoto rozhodnutí OBÚ zrušil v celém rozsahu rozhodnutí Obvodního báňského úřadu v Příbrami ze dne 8.12.2000 č.j. 2996-511.4-Ber/Jan-00;
- b) v bodu č. IV. výrokové části tohoto rozhodnutí OBÚ zrušil v celém rozsahu rozhodnutí Obvodního báňského úřadu v Kladně ze dne 13.4.2011 č.j. 05714/2011/02/002.

Protože byly splněny všechny podmínky, které platné právní předpisy s vydáním tohoto rozhodnutí spojují, rozhodl OBÚ tak, jak je výše uvedeno. Podmínky výrokové části tohoto rozhodnutí OBÚ stanovil z důvodu ochrany práv a právem chráněných zájmů a dodržení řádného předpisového stavu.

S podáním žádosti o vydání rozhodnutí o povolení hornické činnosti podle POPD je podle zákona č. 634/2004 Sb., o správních poplatcích, ve znění pozdějších předpisů (část IV, položka 60, bod 1. písm. b) Sazebníku správních poplatků), spojena povinnost organizace uhradit správní poplatek v celkové výši 1500,- Kč. Poplatek byl organizací uhrazen kolkovými známkami vylepenými na podané žádosti ve věci.

P o u č e n í :

Proti tomuto rozhodnutí může účastník řízení podle § 81 a násl. správního řádu podat odvolání ve lhůtě 15-ti dnů ode dne jeho oznámení k Českému báňskému úřadu v Praze podáním u OBÚ. Odvolání musí mít náležitosti uvedené v § 37 odst. 2 správního řádu, to znamená, musí být z něj patrné, kdo jej činí, které věci se týká a co se navrhuje. Fyzická osoba uvede v odvolání jméno a příjmení, datum narození a místo trvalého pobytu, popř. jinou adresu pro doručování. Právnícká osoba uvede v odvolání svůj název nebo obchodní firmu, identifikační číslo osob nebo obdobný údaj a adresu sídla, popř. jinou adresu pro doručování. Odvolání je nutno podat podle § 82 odst. 2 správního řádu s potřebným počtem stejnopisů tak, aby jeden stejnopis zůstal správnímu orgánu a aby každý účastník obdržel jeden stejnopis. Nepodá-li účastník odvolání s potřebným počtem stejnopisů, vyhotoví je správní orgán na náklady účastníka.

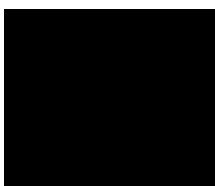



Kupic

OBVODNÍ BÁŇSKÝ ÚŘAD PRO ÚZEMÍ HLAVNÍHO MĚSTA PRAHY A KRAJE STŘEDOČESKÉHO



Toto rozhodnutí nabylo
právní moci dne... 17.8.2021 ☺
je vykonatelné dne... 17.8.2021
Obvodní báňský úřad pro území
Hlavního města Prahy a kraje Středočeského
dne... 7.9.2021 [redacted]

Adresáti podle rozdělovníku

Váš dopis značky/ze dne

Naše značka

SBS 26572/2021/OBÚ-02

Vyřizuje / linka

V Praze dne
28.6.2021

ROZHODNUTÍ

Obvodní báňský úřad pro území Hlavního města Prahy a kraje Středočeského (dále jen „OBÚ“), místně a věcně příslušný orgán státní báňské správy podle § 38 odst. 1 písm. b) a podle § 41 odst. 2 písm. i) zákona České národní rady č. 61/1988 Sb., o hornické činnosti, výbušninách a o státní báňské správě, ve znění pozdějších předpisů (dále jen „zákon č. 61/1988 Sb.“), ve správním řízení o povolení trhacích prací velkého a malého rozsahu při hornické činnosti prováděné v rámci otvírky, přípravy a dobývání výhradního ložiska stavebního kamene v kamenolomu Štileček situovaného v dobývacím prostoru Hrabří (Štileček), zahájeném OBÚ dne 10.5.2021 pod č.j. SBS 13824/2021/OBÚ-02 podle § 27 odst. 2 zákona č. 61/1988 Sb. za použití § 144 odst. 2 zákona č. 500/2004 Sb., správní řád, ve znění pozdějších předpisů (dále jen „správní řád“), k žádosti organizace B E S s.r.o., se sídlem Sukova 625, 256 01 Benešov, IČ: 437 92 553, zastoupené na základě plné moci ze dne 29.3.2021 [redacted] (dále jen „organizace“), vydává podle § 67 a násl. správního řádu rozhodnutí, kterým s e

I. povoluje

podle § 27 odst. 2 zákona č. 61/1988 Sb. organizaci provádět trhací práce velkého a malého rozsahu podle dokumentace „Generální projekt trhacích prací, Kamenolom Štileček“ zpracované dne 30.7.2020 [redacted] (dále jen „TVO“) [redacted] jejíž součástí je dokumentace „Technologický postup trhacích prací (TPVR + TPMR), Kamenolom Štileček“

zpracovaná TVO Vladimírem Pravdou dne 30.7.2020, a to při hornické činnosti prováděné v rámci otvírky, přípravy a dobývání výhradního ložiska stavebního kamene v kamenolomu Štíleček, situovaného v dobývacím prostoru Hrabří (Štíleček), na pozemcích parc. č. 231/1, 231/3, 231/4, 231/5, 231/7, 231/8, 229, 771/1, 771/2 a 771/3, vše v k.ú. Třebnice a parc. č. 530/2, 530/3, 530/4, 530/6 a 531/4, vše v k.ú. Hrabří.

Trhací práce velkého a malého rozsahu pro těžbu výhradního ložiska stavebního kamene v kamenolomu Štíleček se na shora uvedených pozemcích organizaci povolují za dodržení těchto podmínek:

- 1) Trhací práce velkého rozsahu budou prováděny v souladu s dokumentací „*Generální projekt trhacích prací, kamenolom Štíleček*“, zpracované dne 30.7.2020 TVO Vladimírem Pravdou, jejíž součástí je dokumentace „*Technologický postup trhacích prací (TPVR + TPMR), Kamenolom Štíleček*“ zpracovaná dne 30.7.2020 TVO Vladimírem Pravdou (dále jen „*Generální projekt trhacích prací*“).
- 2) Trhací práce malého rozsahu budou prováděny v souladu s dokumentací „*Technologický postup trhacích prací (TPVR + TPMR), Kamenolom Štíleček*“ zpracovanou dne 30.7.2020 TVO Vladimírem Pravdou.
- 3) Před každým odstřelem v místě provedení trhacích prací velkého rozsahu bude provedena kontrola geologické stavby horninového masivu a tektoniky a v závislosti na zjištěné geologické stavbě a tektonických poměrech budou v projektu odstřelu přizpůsobeny parametry vrtné sítě a použité množství výbušniny k provedení trhacích prací velkého rozsahu.
- 4) Před provedením každého odstřelu v rámci trhacích prací velkého rozsahu bude prokazatelně ověřeno, zda jsou parametry vývrtů a vrtné sítě, vč. velikosti záběrů mezi vývrty a lomovou stěnou, v souladu s Generálním projektem trhacích prací.
- 5) Při realizaci trhacích prací velkého rozsahu bude pořízena fotodokumentace nebo videozáznam zachycující průběh každého odstřelu.
- 6) Budou dodrženy podmínky souhlasného závazného stanoviska Městského úřadu Sedlčany, odboru dopravy a silničního hospodářství, ve věci krátkodobého zastavení dopravy na silnici III/10230, vydaného dne 11.5.2021 pod č.j. MÚ-S/OD/7565/2021-6 Hul, které zní, cit.:

1. „*Silniční provoz smí být přerušen pouze na dobu nezbytně nutnou, ne delší než 15 minut.*

2. *Dopravní opatření pro omezení silničního provozu při provádění trhacích prací budou provedena dle podmínek orgánu Policie České republiky KŘSK DI Příbram ze dne 10. 5. 2021, a to:*

- *Krátkodobá uzavírka bude prováděna řádně poučenými a označenými pověřenými osobami, které budou krátkodobě zastavovat vozidla (za snížené viditelnosti použitím červeného světla). Požadujeme, aby čekací doba vozidel nepřesáhla 15 minut, čekací doba prostředku hromadné přepravy osob (autobus) by neměla přesáhnout 5 minut.*
- *Pro zajištění bezpečnosti silničního provozu bude umístěno přechodné DZ takto:*
 - *Cca 150 m před místem zastavování vozidel bude umístěno přechodné DZ A22 (Pozor, jiné nebezpečí) + dodatková tabulka E 13 (s textem: „KRÁTKODOBÉ ZASTAVOVÁNÍ PROVOZU“).*

- Cca 100 m před místem zastavování vozidel bude umístěno přechodné DZ B20a „60 km/h“.
 - Na hranici bezpečnostního okruhu bude umístěno přechodné DZ B1 (zákaz vjezdu), u kterého bude přítomen řádně označený a poučený pracovník.
3. Doba odstřelu bude volena tak, aby nedocházelo k omezení autobusových spojů veřejné linkové osobní dopravy po výše uvedené silnici.
 4. Provozovatel lomu přebírá odpovědnost za případné škody, které vzniknou uživatelům uvedené silnice v souvislosti s nezajištěným, příp. nesprávně provedeným dopravním opatřením – dle bodu č. 2.
 5. Budou dodrženy podmínky vyjádření KSÚS Středočeského kraje, příspěvkové organizace, č.j.: 2246/2021/KSÚS/BNT-ZR-414-67 ze dne 5. 5. 2021, a to:
 - Dotčená silnice III/10230, nesmí být při provádění prací poškozena ani znečištěna.
 - Případné znečištění nebo poškození silnice nebo jejich součástí a příslušenství odstraní provozovatel lomu neprodleně na vlastní náklady.
 7. O době provádění trhacích prací bude MěÚ Sedlčany, odbor dopravy a silničního hospodářství předem vyrozuměn.
 8. O době provádění trhacích prací budou informovány složky integrovaného záchranného systému.

II. z r u š u j e

rozhodnutí OBÚ ze dne 27.4.2015 č.j. SBS 07772/2015/OBÚ-02/4, kterým bylo organizaci povoleno provádět předchozí trhací práce velkého a malého rozsahu v dobývacím prostoru Hrabří (Štíleček).

O d ů v o d n ě n í :

Dne 9.4.2021 byla na OBÚ doručena a pod č.j. SBS 13824/2021/OBÚ-02 zaevidována žádost organizace o povolení trhacích prací velkého a malého rozsahu při hornické činnosti prováděné v rámci otvírky, přípravy a dobývání výhradního ložiska stavebního kamene v kamenolomu Štíleček situovaného v dobývacím prostoru Hrabří (Štíleček), a to na pozemcích parc. č. 231/1, 231/3, 231/4, 231/5, 231/7, 231/8, 229, 771/1, 771/2 a 771/3, vše v k.ú. Třebnice a parc. č. 530/2, 530/3, 530/4, 530/6 a 531/4, vše v k.ú. Hrabří.

K cit. žádosti organizace doložila následující doklady:

- Dokumentaci „Generální projekt trhacích prací, Kamenolom Štíleček“, zpracovanou dne 30.7.2020 TVO Vladimírem Pravdou, jejíž součástí je dokumentace „Technologický postup trhacích prací (TPVR + TPMR), Kamenolom Štíleček“ zpracovaná dne 30.7.2020 TVO Vladimírem Pravdou (vše dále jen „dokumentace trhacích prací velkého a malého rozsahu“);
- Opatření k ochraně práv a právem chráněných zájmů osob a organizací při provádění trhacích prací – kamenolom Štíleček;

- Seznam účastníků řízení, jejichž práva nebo právem chráněné zájmy by mohly být trhacími pracemi velkého rozsahu ohroženy.

Správní řízení ve shora uvedené věci bylo zahájeno podle § 27 odst. 2 zákona č. 61/1988 Sb. za použití § 144 odst. 2 správního řádu uplynutím lhůty 16-ti dnů ode dne vyvěšení oznámení o zahájení řízení (veřejné vyhlášky) na úřední desce OBÚ, tj. dnem 10.5.2021, o čemž byli všichni OBÚ známí účastníci cit. správního řízení a dotčené orgány státní správy přípisem OBÚ ze dne 19.4.2021 č.j. SBS 15141/2021/OBÚ-02 ve smyslu § 47 odst. 1 správního řádu řádně vyrozuměni. V cit. přípisu ze dne 19.4.2021 č.j. SBS 15141/2021/OBÚ-02 OBÚ současně nařídil podle § 49 odst. 1 správního řádu ústní jednání spojené s místním šetřením ve shora uvedené věci, a to na den 18.5.2021 v 10.00 hodin, s místem konání v zasedací místnosti budovy expedice v kamenolomu Štíleček, na adrese Štíleček, 264 01 Sedlčany – Třebnice.

Dne 11.5.2021, tj. před termínem konání ústního jednání ve shora uvedené věci spojeného s místním šetřením (dále jen „ústní jednání“), bylo na OBÚ doručeno a pod č.j. SBS 18920/2021/OBÚ-02 zaevidováno souhlasné závazné stanovisko Městského úřadu Sedlčany, odboru dopravy a silničního hospodářství, ze dne 11.5.2021 č.j. MÚ S/OD/7565/2021-6 Hul ve věci krátkodobého zastavení dopravy na silnici č. III/10230 za účelem provedení cit. trhacích prací velkého a malého rozsahu v kamenolomu Štíleček.

Při ústním jednání, které se ve věci konalo dne 18.5.2021, byla dána možnost, aby se účastníci řízení a zástupci dotčených orgánů státní správy seznámili s veškerými podklady pro vydání meritorního rozhodnutí ve věci, zejména s předloženou dokumentací trhacích prací velkého a malého rozsahu, a aby se vyjádřili do protokolu z ústního jednání ve věci. Cit. ústního jednání se však žádný z účastníků řízení stanovených dle § 27 odst. 2 a 3 správního řádu ani žádný z dotčených orgánů státní správy nezúčastnil. O výsledku ústního jednání ve věci byl OBÚ sepsán protokol, který byl na OBÚ zaevidován dne 18.5.2021 pod č.j. SBS 19849/2021/OBÚ-02.

OBÚ následně vydal usnesení ze dne 21.5.2021 č.j. SBS 20491/2021/OBÚ-02, ve kterém v souladu s § 39 odst. 1 správního řádu určil všem jemu známým účastníkům řízení přiměřenou lhůtu, a to do 5-ti dnů ode dne doručení cit. usnesení, ve které se mohli vyjádřit k podkladům meritorního rozhodnutí ve věci před jeho vydáním podle § 36 odst. 3 správního řádu. Žádný z účastníků řízení však tohoto svého práva ve stanovené lhůtě nevyužil a k podkladům meritorního rozhodnutí ve věci před jeho vydáním se nikdo nevyjádřil.

OBÚ ve smyslu § 50 správního řádu řádně posoudil všechny shora uvedené podklady, které byly organizací doručeny společně se žádostí ve shora uvedené věci. Zejména pak přihlédl ke skutečnosti, že projektové řešení dokumentace trhacích prací velkého a malého rozsahu vychází z poznatků získaných při trhacích prací, které byly organizací v rámci povolené hornické činnosti v kamenolomu Štíleček doposud prováděny. Na základě shora uvedeného posouzení OBÚ stanovil v bodu I výrokové části tohoto rozhodnutí následující podmínky:

Podmínky č. 1) a 2) bodu I výrokové části tohoto rozhodnutí stanovil OBÚ na základě organizací předložené výše uvedené dokumentace trhacích prací velkého a malého rozsahu, a to k zajištění bezpečnosti při provádění trhacích prací velkého rozsahu a trhacích prací malého rozsahu v kamenolomu Štíleček, zejména pak z důvodu ochrany práv a právem chráněných zájmů a zamezení vzniku případné mimořádné události.

Podmínku č. 3) bodu I výrokové části tohoto rozhodnutí stanovil OBÚ z důvodu zajištění bezpečnosti a ochrany práv a právem chráněných zájmů a ochrany majetku, neboť důsledným

ověřením geologické stavby horninového masivu a tektonických poměrů v místě odstřelu a následným přizpůsobením parametrů vrtné sítě, konstrukce a množství nálože na základě poznatků získaných cit. ověřením, lze eliminovat nežádoucí účinky trhacích prací velkého rozsahu na okolí, zejména vznik nadměrného rozletu horniny uvolněné z geologicky a tektonicky nepříznivých partií horninového masivu.

Podmínku č. 4) bodu I výrokové části tohoto rozhodnutí stanovil OBÚ z důvodu zajištění bezpečnosti při provádění trhacích prací velkého rozsahu v kamenolomu Štíleček a z důvodu dodržení parametrů vývrtů a vrtného schéma uvedených v dokumentaci Generální projekt trhacích prací, která byla podkladem pro povolení trhacích prací velkého rozsahu v kamenolomu Štíleček.

Podmínkou č. 5) bodu I výrokové části tohoto rozhodnutí stanovil OBÚ opatření k zajištění bezpečnosti a ochrany zdraví při práci a bezpečnosti provozu dle § 41 odst. 1 písm. c) zákona č. 61/1988 Sb. z důvodu relevantního prokazování průběhu každého odstřelu v kamenolomu Štíleček. Tato podmínka rovněž vychází mimo jiné z opatření stanovených k zamezení vzniku mimořádných událostí souvisejících s trhacími pracemi velkého rozsahu, které byly stanoveny na základě šetření mimořádných událostí souvisejících s trhacími pracemi velkého rozsahu, mj. i na základě mimořádné události, ke které došlo v kamenolomu Štíleček dne 15.11.2016. Z pořízené fotodokumentace nebo videozáznamu o odstřelu lze zpětně z průběhu odstřelu dovodit možnou příčinu vzniklé případné mimořádné události s tím, že takto získané poznatky mohou být následně důležitým podkladem pro stanovení opatření k předcházení mimořádných událostí při trhacích pracích velkého rozsahu a zajištění bezpečnosti a ochrany zdraví při práci a bezpečnosti provozu.

V podmínce č. 6) bodu I výrokové části tohoto rozhodnutí OBÚ zohlednil podmínky souhlasného závazného stanoviska Městského úřadu Sedlčany, odboru dopravy a silničního hospodářství, ze dne 11.5.2021 č.j. MÚ S/OD/7565/2021-6 Hul vydaného ve věci krátkodobého zastavení dopravy na silnici č. III/10230 za účelem zajištění bezpečnosti a plynulosti silničního provozu na cit. komunikaci během provádění cit. trhacích prací velkého a malého rozsahu při hornické činnosti prováděné organizací v kamenolomu Štíleček.

V bodě II výrokové části tohoto rozhodnutí OBÚ zrušil rozhodnutí OBÚ ze dne 27.4.2015 č.j. SBS 07772/2015/OBÚ-02/4, kterým bylo organizaci povoleno na shora uvedených pozemcích provádět předchozí trhací práce velkého a malého rozsahu v dobývacím prostoru Hrabří (Štíleček) v rámci hornické činnosti prováděné organizací na základě platného povolení OBÚ ze dne 9.2.2015 č.j. SBS 18020/2014/OBÚ-02/6 podle „Plánu otvírky, přípravy a dobývání výhradního ložiska povrchovým způsobem v kamenolomu Štíleček, dobývací prostor Hrabří“, a které je tímto rozhodnutím v plném rozsahu nahrazeno.

Protože byly splněny všechny podmínky, které platné právní předpisy s vydáním tohoto rozhodnutí spojují, rozhodl OBÚ tak, jak je výše uvedeno. Podmínky výrokové části tohoto rozhodnutí OBÚ stanovil z důvodu ochrany práv a právem chráněných zájmů, zajištění bezpečnosti a dodržení řádného předpisového stavu.

K povolení cit. trhacích prací velkého a malého rozsahu v kamenolomu Štíleček se váže poplatková povinnost podle zákona č. 634/2004 Sb., o správních poplatcích, ve znění pozdějších předpisů, a to ve výši 300,- Kč (Část IV, položka 60, bod 1. písm. e) Sazebníku správních poplatků). Správní poplatek byl organizací uhrazen v uvedené výši kolkovými známkami vylepenými na shora uvedenou žádost ve věci.

Poučení:

Proti tomuto rozhodnutí může účastník řízení podle § 81 a násl. správního řádu podat odvolání ve lhůtě 15-ti dnů ode dne jeho oznámení k Českému báňskému úřadu v Praze podáním u OBÚ. Odvolání musí mít náležitosti uvedené v § 37 odst. 2 správního řádu, to znamená, musí být z něj patrné, kdo jej činí, které věci se týká a co se navrhuje. Fyzická osoba uvede v odvolání jméno a příjmení, datum narození a místo trvalého pobytu, popř. jinou adresu pro doručování. Právnícká osoba uvede v odvolání svůj název nebo obchodní firmu, identifikační číslo osob nebo obdobný údaj a adresu sídla, popř. jinou adresu pro doručování. Odvolání je nutno podat podle § 82 odst. 2 správního řádu s potřebným počtem stejnopisů tak, aby jeden stejnopis zůstal správnímu orgánu a aby každý účastník obdržel jeden stejnopis. Nepodá-li účastník odvolání s potřebným počtem stejnopisů, vyhotoví je správní orgán na náklady účastníka.



D. Tichý
Ing. Dalibor Tichý
 předseda úřadu

Rozdělovník:

Účastníci řízení:

I. Účastník řízení dle § 27 odst. 1 písm. a) správního řádu (obdrží do vlastních rukou):

B E S s.r.o., Sukova 625, 256 01 Benešov, IČ: 437 92 553, zastoupena 

II. Účastníci řízení dle § 27 odst. 2 a 3 správního řádu (obdrží veřejnou vyhláškou):

1. Lesy České republiky s.p., Přemyslova 1106/19, 500 08 Hradec Králové, IČ: 421 96 451
2. Metrostav Nemovitostní, a.s., Koželužská 2246/5, 180 00 Praha 8 – Libeň, IČ: 290 27 781
3. Krajská správa a údržba silnic Středočeského kraje, p.o., Zborovská 81/11, 150 21 Praha 5, IČ: 000 66 001
4. ČEZ Distribuce, a.s., Teplická 874/8, 405 02 Děčín IV-Podmokly, IČ: 247 29 035
5. GERIMO s.r.o., U Bechyňské dráhy 2932, 390 02 Tábor, IČ: 252 86 595
6. Státní pozemkový úřad, Husinecká 1024/11a, 130 00 Praha 3 – Žižkov, IČ: 013 12 774
7. Město Sedlčany, nám. T. G. Masaryka 32, 264 01 Sedlčany, IČ: 002 43 272
8. ZS Dublovice a.s., Dublovice 218, PSČ 262 51, IČ: 003 97 326

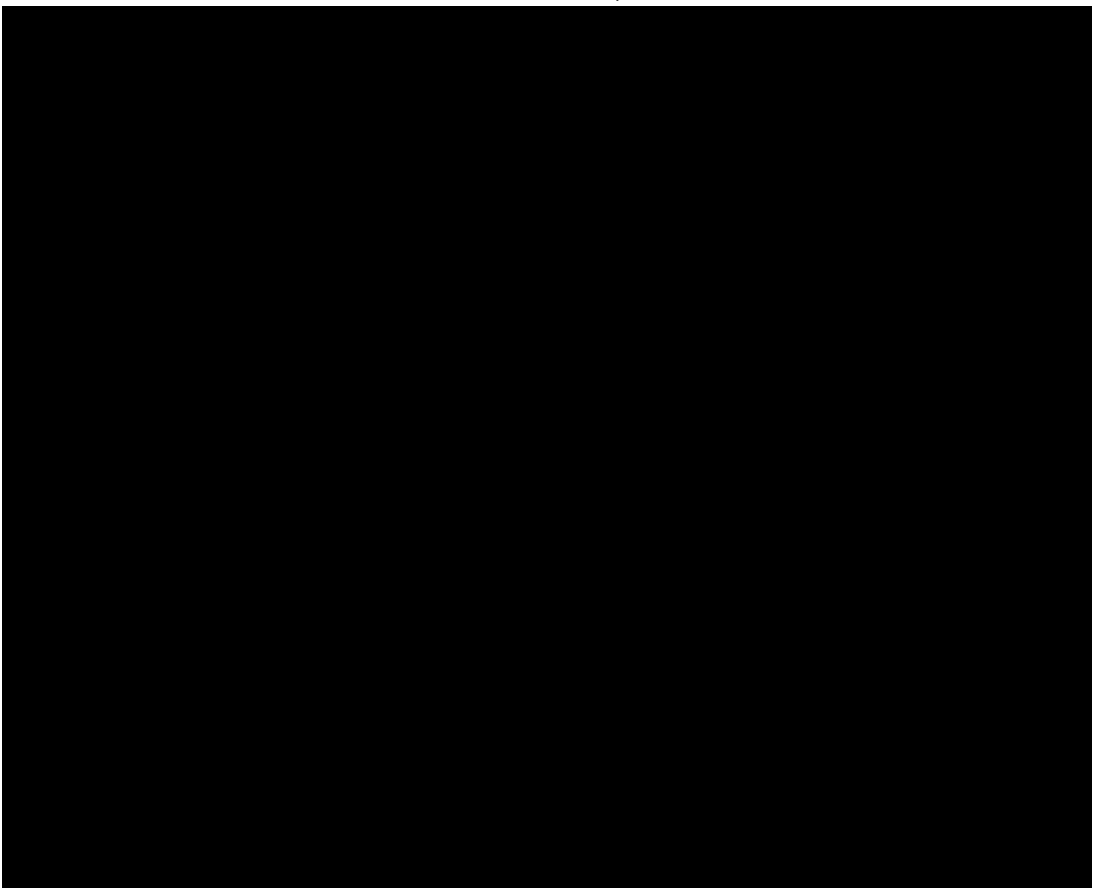
- 9.
 - 10.
 - 11.
 - 12.
 - 13.
 - 14.
 - 15.
 - 16.
 - 17.
 - 18.
 - 19.
 - 20.
 - 21.
 - 22.
 - 23.
 - 24.
 - 25.
 - 26.
 - 27.
 - 28.
 - 29.
 - 30.
- 

III. Dotčené orgány státní správy (obdrží do datové schránky):

1. Městský úřad Sedlčany, odbor životního prostředí, nám. T. G. Masaryka 34, 264 80 Sedlčany, IČ: 002 43 272
2. Městský úřad Sedlčany, odbor dopravy a silničního hospodářství, Nádražní 336, 264 80 Sedlčany, IČ: 002 43 272
3. Krajská hygienická stanice Středočeského kraje se sídlem v Praze, územní pracoviště Příbram, U Nemocnice 85, 261 80 Příbram, IČ: 710 09 159

IV. Na vědomí (obdrží do datové schránky):

B E S s.r.o., Sukova 625, 256 01 Benešov, IČ: 437 92 553



Obvodní báňský úřad pro území Hlavního města Prahy a kraje Středočeského

podle ust. § 5 odst. 2 zákona č. 61/1988 Sb., o hornické činnosti, výbušninách a o státní báňské správě, ve znění pozdějších předpisů (dále jen „cit. zákon“), a podle ust. § 1 odst. 2 vyhlášky Českého báňského úřadu č. 15/1995 Sb., o oprávnění k hornické činnosti a činnosti prováděné hornickým způsobem, jakož i k projektování objektů a zařízení, které jsou součástí těchto činností, na základě ust. § 151 odst. 1 zákona č. 500/2004 Sb., správní řád, ve znění pozdějších předpisů, vydává

OPRÁVNĚNÍ

k hornické činnosti a činnosti prováděné hornickým způsobem v rozsahu ustanovení výše
citovaného zákona

- § 2 písm. b) - otvírka, příprava a dobývání výhradních ložisek,
- § 2 písm. c) - zřizování, zajišťování a likvidace důlních děl a lomů,
- § 2 písm. d) - úprava a zušlechťování nerostů prováděné v souvislosti s jejich dobýváním,
- § 2 písm. e) - zřizování a provozování odvalů, výsypek a odkališť při činnostech uvedených v písmenech a) až d),
- § 3 písm. f) - vrtání vrtů s délkou nad 30 m pro jiné účely než k činnostem uvedeným v § 2 a 3.

právnícké osobě (obchodní jméno): **BES s.r.o.**

IČ: 437 92 553

Sídlo: 256 01 Benešov, Sukova 625

Odborně způsobilý zaměstnanec

roční těžbou užitkového nerostu nižší než 500 tisíc tun.

Příjmení, jméno:

datum narození:

Trvalý pobyt:

ustanoven do funkce:

Osvědčení čj.: SBS 00362/2017/OBÚ-02/2 vydal OBÚ pro území krajů Královéhradeckého a Pardubického dne 2.2.2017

Odborně způsobilý zaměstnanec

roční těžbou užitkového nerostu nižší než 500 tisíc tun:

Příjmení, jméno:

datum narození:

Trvalý pobyt:

ustanoven do funkce: 8.10.2001

Osvědčení čj.: 1973/01 vydal OBÚ v Příbrami dne 24.9.2001

Odborně způsobilý zaměstnanec

roční těžbou užitkového nerostu nižší než 500 tisíc tun:

Příjmení, jméno:

datum narození:

Trvalý pobyt:

ustanoven do funkce: 6.4.2020

Osvědčení čj.: SBS 46550/2019/OBÚ-02 vydal OBÚ pro území Hlavního města Prahy a kraje Středočeského dne 30.12.2019

Podle ustanovení § 151 odst. 3 zákona č. 500/2004 Sb., správní řád, ve znění pozdějších předpisů, nabývá rozhodnutí právní moci a právních účinků dnem převzetí dokladu účastníkem.

„otisk úředního razítka“

V Praze dne 21.4.2020



Soupis pozemků a výpočet vyrovnání za období od 01. 01. 2021 do 30. 06. 2024 v k. ú. Třebnice
s právem hospodařit pro Lesy České republiky, s.p., užívaných a požívaných společností B E S s.r.o.

Pozemek p. č.	Výměra pozemků v m ²	Výměra plochy / cena / vyrovnání			
		základní pl. v m ²	cena za m ²	celkem roční vyrovnání zákl. pl. v Kč	
č. 200/3	851	851			
Celkem	851	851	11,09	9 438	
Rozlišení ploch		Výměra v m ²	Roční vyrovnání	Počet dní/rok	Počet dní 01. 01. 2021 - 31. 12. 2021
Plochy základní		851	9 438 Kč	365	365
Celkem:		851	9 438 Kč		

Pozemek p. č.	Výměra pozemků v m ²	Výměra plochy / cena / vyrovnání			
		základní pl. v m ²	cena za m ²	celkem roční vyrovnání zákl. pl. v Kč	
č. 200/3	851	851			
Celkem	851	851	11,51	9 795	
Rozlišení ploch		Výměra v m ²	Roční vyrovnání	Počet dní/rok	Počet dní 01. 01. 2022 - 31. 12. 2022
Plochy základní		851	9 795 Kč	365	365
Celkem:		851	9 795 Kč		

Pozemek p. č.	Výměra pozemků v m ²	Výměra plochy / cena / vyrovnání			
		základní pl. v m ²	cena za m ²	celkem roční vyrovnání zákl. pl. v Kč	
č. 200/3	851	851			
Celkem	851	851	13,26	11 284	
Rozlišení ploch		Výměra v m ²	Roční vyrovnání	Počet dní/rok	Počet dní 01. 01. 2023 - 31. 12. 2023
Plochy základní		851	11 284 Kč	365	365
Celkem:		851	11 284 Kč		

Pozemek p. č.	Výměra pozemků v m ²	Výměra plochy / cena / vyrovnání			
		základní pl. v m ²	cena za m ²	celkem roční vyrovnání zákl. pl. v Kč	
č. 200/3	851	851			
Celkem	851	851	14,68	12 493	
Rozlišení ploch		Výměra v m ²	Vyrovnání za aliquótní část roku	Počet dní/rok	Počet dní 01. 01. 2024 - 30. 06. 2024
Plochy základní		851	6 212 Kč	182	182
Celkem:		851	6 212 Kč		

Rekapitulace:		
Období	Počet dní	Vyrovnání za rok, popř. aliquótní část roku bez DPH
01. 01. 2021 - 31. 12. 2021	365	9 438
01. 01. 2022 - 31. 12. 2022	365	9 795
01. 01. 2023 - 31. 12. 2023	365	11 284
01. 01. 2024 - 30. 06. 2024	182	6 212
Celkem:	1 277	36 729