**SMLOUVA O REALIZACI PŘEKLÁDKY
SÍŤE ELEKTRONICKÝCH KOMUNIKACÍ
č. HK 2024_0043**

mezi

CETIN a.s.

a

Město Chrudim

CETIN a.s.

se sídlem Českomoravská 2510/19, Libeň, 190 00 Praha 9
IČO: 04084063
DIČ: CZ04084063
ID DS: qa7425t
zapsaná v obchodním rejstříku vedeném u Městského soudu v Praze pod sp. zn. B 20623
zastoupená  supervizor, VFS Čechy východ
bankovní spojení: PPF banka a.s.
číslo účtu: 2019160003/6000
(dále jen „**CETIN**“)

a

Město Chrudim

se sídlem Resselovo náměstí 77, 537 01 Chrudim
IČO: 00270211
DIČ: CZ00270211
ID DS: 3y8b2pi
zastoupená Ing. Františkem Pilným, MBA
(dále jen „**Stavebník**“)

CETIN a Stavebník dále společně označování jako „**Smluvní strany**“ a jednotlivě jako „**Smluvní strana**“,

uzavřely níže uvedeného dne, měsíce a roku dle ustanovení § 1746 odst. 2 zákona č. 89/2012 Sb., občanský zákoník, v účinném znění (dále jen „**občanský zákoník**“) a dle ustanovení § 104 odst. 17 zákona č. 127/2005 Sb., o elektronických komunikacích a o změně některých souvisejících zákonů, v účinném znění (dále jen „**Zákon o elektronických komunikacích**“) tuto

Smlouvu o realizaci překládky sítě elektronických komunikací
(dále jen „**Smlouva**“)

DEFINICE

Výrazy označené ve Smlouvě počátečním velkým písmenem mají pro účely Smlouvy níže uvedený význam, není-li Smlouvou výslovně stanoveno jinak:

Překládka je stavba v k.ú. Chrudim spočívající ve změně trasy komunikačního vedení SEK ve vlastnictví společnosti CETIN, jejíž rozsah je specifikován v Projektu;

Etapa Překládky je jakákoliv část Překládky v Projektu označená za etapu, vymezená v Projektu a co do rozsahu určená položkami v Projektu; Etapa Překládky je pro účely Smlouvy samostatným plněním;

Projekt je realizační projektová dokumentace Překládky, který je Přílohou č. 1 Smlouvy;

Příprava Překládky jsou přípravné činnosti s Překládkou související, nezbytné pro vlastní realizaci Překládky, a to zpracování Projektu a další činnosti uvedené v odst. 4.1 písmeno (a) Smlouvy;

Předpoklady pro realizaci Překládky mají význam uvedený v odst. 3.3 Smlouvy;

SEK je síť elektronických komunikací, kterou se rozumí přenosové systémy, popřípadě spojovací nebo směrovací zařízení a jiné prostředky, včetně prvků sítě, které nejsou aktivní, které umožňují přenos signálů po vedení, rádiovými, optickými nebo jinými elektromagnetickými prostředky, včetně družicových sítí, pevných sítí s komutací okruhů nebo paketů a mobilních zemských sítí, sítí pro rozvod elektrické energie v rozsahu, v jakém jsou používány pro přenos signálů, sítí pro rozhlasové a televizní vysílání a sítí kabelové televize, bez ohledu na druh přenášené informace;

Vyjádření o existenci SEK je „*Vyjádření o existenci sítě elektronických komunikací společnosti CETIN a.s.*“ ze dne 15. 5. 2024 vydané pod čj. 145765/24, jehož nedílnou součástí jsou Všeobecné podmínky ochrany SEK společnosti CETIN, které si vyžádal a obdržel Stavebník;

Zákon o vyvlastnění je zákon č. 184/2006 Sb., o odnětí nebo omezení vlastnického práva k pozemku nebo ke stavbě, v účinném znění.

1. ÚVODNÍ USTANOVENÍ

- 1.1 CETIN je vlastníkem SEK, jež má být přeložena na základě Smlouvy.
- 1.2 Stavebník dle Vyjádření o existenci SEK vyvolává Překládku dotčené části SEK dle ustanovení § 104 odst. 17 Zákona o elektronických komunikacích.
- 1.3 Překládka dle Smlouvy je vedena u společnosti CETIN pod označením „**VPIC Chrudim, Malecká, rek. Mostu**“.

2. PŘEDMĚT SMLOUVY

- 2.1 Předmětem Smlouvy je závazek společnosti CETIN zajistit Překládku a s ní související záležitosti v rozsahu Projektu a za podmínek stanovených Smlouvou a závazek Stavebníka, který Překládku vyvolal, společnosti CETIN uhradit všechny nezbytné náklady spojené s Překládkou, které by společnosti CETIN nevznikly, kdyby Překládka nebyla Stavebníkem vyvolána.

3. PŘEKLÁDKA A JEJÍ PODMÍNKY

- 3.1 Překládka bude realizována v rozsahu (územním a stavebnětechnickém) a na nemovitostech specifikovaných v Projektu.
- 3.2 Je-li Smlouvou ujednána pro Překládku, před realizací Překládky, pro realizaci Překládky a dokončení Překládky jakákoliv lhůta, podmínka nebo povinnost a/nebo pro Překládku, před realizací Překládky, pro realizaci Překládky a dokončení Překládky stanoven počátek běhu lhůty ke splnění podmínky nebo povinnosti, má se za to, že lhůta, podmínka nebo povinnost je ujednána rovněž pro Etapu překládky a počátek běhu lhůty ke splnění podmínky nebo povinnosti je stanoven rovněž pro Etapu překládky, není-li Smlouvou výslovně sjednáno jinak.
- 3.3 Předpoklady (podmínky) pro realizaci Překládky jsou:
 - (a) zajištění pravomocného územního rozhodnutí – rozhodnutí o umístění stavby Překládky a předání společnosti CETIN takového pravomocného rozhodnutí o umístění stavby nebo územního souhlasu Překládky, včetně jeho dokladové části,

(a) zajištění práv k užívání Překládkou dotčených nemovitostí, a to uzavření smlouvy o smlouvě budoucí o zřízení služebnosti s vlastníky Překládkou dotčených nemovitostí nebo vyvlastnění takového práva,

(vše dále jen „**Předpoklady pro realizaci Překládky**“).

3.4 Společnost CETIN není povinna zahájit realizaci Překládky dříve, než jsou zajištěny Předpoklady pro realizaci Překládky; bez zajištění Předpokladů pro realizaci Překládky nebude Překládka realizována.

3.5 Vlastníkem SEK, přeložené na základě Smlouvy, zůstává společnost CETIN.

3.6 Společnost CETIN je oprávněna realizaci Překládky pověřit jinou osobu. Je-li realizací Překládky a/nebo jednotlivými úkony Překládky pověřena jiná osoba, odpovídá společnost CETIN Stavebníkovi tak, jako by Překládku realizovala sama.

4. ZÁVAZKY SMLUVNÍCH STRAN

4.1 Společnost CETIN se zavazuje

(a) před realizací Překládky:

- (i) zajistit zpracování Projektu;
- (ii) pokusit se uzavřít smlouvu o smlouvě budoucí o zřízení služebnosti a/nebo jinou smlouvu s vlastníky Překládkou dotčených nemovitostí, tzn. prokazatelně učinit vlastníkům Překládkou dotčených nemovitostí návrh takové smlouvy.

(b) po realizaci Překládky:

- (i) zajistit pro své potřeby dokumentaci skutečného provedení Překládky; dokumentace skutečného provedení Překládky nebude dokumentací skutečného provedení s náležitostmi dle vyhlášky č. 499/2006 Sb., o dokumentaci staveb, v účinném znění;
- (ii) zajistit vyhotovení geometrického plánu s vyznačením rozsahu služebnosti k Překládkou dotčeným nemovitostem;
- (iii) zajistit uzavření smluv o zřízení služebnosti s vlastníky Překládkou dotčených nemovitostí a vklad služebnosti dle smluv o zřízení služebnosti s vlastníky Překládkou dotčených nemovitostí do katastru nemovitostí.

4.2 Stavebník se zavazuje před realizací Překládky:

- (i) zajistit územní rozhodnutí – rozhodnutí o umístění stavby Překládky;
- (ii) po splnění Předpokladů pro realizaci Překládky, nejdříve však tři (3) měsíce od uzavření Smlouvy, vyzvat písemně společnost CETIN k realizaci Překládky a oznámit společnosti CETIN stavební připravenost (dále jen „**Kvalifikovaná výzva**“);
- (iii) Kvalifikovanou výzvu učinit pro každou Etapu Překládky.

Stavebník podpisem Smlouvy převádí na společnost CETIN práva a povinnosti ze společného povolení Městského úřadu Chrudim – rozhodnutí o schválení stavebního záměru na stavbu „Oprava mostu ev. č. M34, ul. Malecká, Chrudim“ č.j. CR 001075/2021 STO/Ja ze dne 11. 1. 2021, které nabylo právní moci dne 13. 2. 2021 (dále jen „**Společné povolení**“), a to (i) práva k umístění, resp. Přeložení veřejné komunikační sítě společnosti CETIN za podmínek ve Společném povolení stanovených, a (ii) práva a povinnosti související, založená stanovisky dotčených orgánů státní správy, vlastníků a správců inženýrských sítí a účastníků řízení, tak jak jsou ve Společném povolení

výslovně uvedeny. Společnost CETIN podpisem Smlouvy převáděná práva přijímá. Společné povolení je Přílohou č. 2 Smlouvy.

- 4.3 Společnost CETIN se zavazuje zajistit realizaci každé Etapy Překládky do tří (3) měsíců ode dne, kdy bude splněna poslední z následujících podmínek:
- (a) společnosti CETIN je doručena Kvalifikovaná výzva;
 - (b) Stavebník splnil povinnosti dle odst. 4.2 Smlouvy.
- 4.4 Stavebník bere na vědomí, že mezi společnostmi CETIN a vlastníky Překládkou dotčených nemovitostí musí dojít s ohledem na ustanovení § 104 Zákona o elektronických komunikacích k úpravě vzájemných právních vztahů v podobě uzavření písemné smlouvy o budoucí smlouvě o zřízení služebnosti a po realizaci Překládky k uzavření smlouvy o zřízení služebnosti případně ke zřízení takového práva ve vyvlastňovacím řízení dle Zákona o vyvlastnění. Náhrady za zřízení služebností, které společnost CETIN vlastníkům Překládkou dotčených nemovitostí uhradí, bude Stavebník s ohledem na ustanovení § 104 odst. 17 Zákona o elektronických komunikacích povinen uhradit společnosti CETIN jako náklady vzniklé společnosti CETIN v souvislosti s Překládkou. Stejně tak bude Stavebník povinen uhradit společnosti CETIN náklady za uhrazení správních poplatků za vklad služebností do katastru nemovitostí, případně náklady vzniklé společnosti CETIN v souvislosti s vyvlastňovacím řízením dle Zákona o vyvlastnění.
- 4.5 Stavebník se zavazuje poskytnout společnosti CETIN při uzavírání smluv o budoucí smlouvě o zřízení služebnosti a po realizaci Překládky při uzavírání smluv o zřízení služebnosti potřebnou součinnost.
- 4.6 Jakákoliv lhůta dle odst. 4.3 Smlouvy sjednaná k realizaci Překládky a/nebo sjednaná Smluvními stranami na základě Smlouvy se prodlužuje o dobu, po kterou je v prodlení Stavebník s plněním povinnosti dle Smlouvy a/nebo po kterou byla realizace Překládky přerušena nebo nemohla být zahájena z důvodu nikoliv na straně společnosti CETIN, a o další dobu, o kterou je lhůta k realizaci Překládky třeba prodloužit v důsledku prodlení Stavebníka.
- 4.7 Dnem ukončení realizace Etapy Překládky je den, kdy je Stavebníkovi doručeno na adresu uvedenou v hlavičce Smlouvy nebo na adresu elektronické pošty uvedenou v čl. 8 Smlouvy oznámení o ukončení realizace Etapy Překládky. Smluvní strany ujednaly a souhlasí, že oznámení dle předchozí věty budou považovat za doručené pátým (5.) dnem od odeslání oznámení na adresu uvedenou v hlavičce Smlouvy nebo na adresu elektronické pošty uvedenou v čl. 8 Smlouvy.

5. NÁKLADY SPOJENÉ S PŘEKLÁDKOU

- 5.1 Stavebník je dle ustanovení § 104 odst. 17 Zákona o elektronických komunikacích povinen nést náklady Překládky dotčeného úseku SEK, přičemž takovými náklady jsou všechny nezbytné náklady vlastníka SEK, které by mu nevznikly, kdyby Překládka nebyla Stavebníkem vyvolána.
- 5.2 Výše nákladů Překládky stanovených na základě Projektu činí ke dni uzavření Smlouvy **388 616,- Kč** (slovy: tři sta osmdesát osm tisíc šest set šestnáct korun českých) (dále jen „**Náklady Překládky stanovené na základě Projektu**“). Specifikace těchto nákladů je uvedena v Projektu.
- 5.3 Překládka dle Zákona o elektronických komunikacích je mimo předmět daně z přidané

hodnoty.

5.4 V případě, že v souvislosti s realizací Překládky společnosti CETIN vzniknou další nezbytné náklady na Překládku, které nejsou vyčísleny v odst. 5.2 Smlouvy, Stavebník se zavazuje je společnosti CETIN uhradit, za předpokladu, že nebudou zahrnuty v Nákladech Překládky stanovených na základě Projektu.

Může se jednat zejména, nikoliv však výlučně o:

- (a) náklady na náhrady za omezení vlastnického práva vlastníků Překládkou dotčených nemovitostí dle uzavřených smluv o služebnosti a/nebo dle pravomocného rozhodnutí příslušného vyvlastňovacího úřadu o omezení vlastnického práva zřízením služebnosti rozhodnutím;
- (b) náklady související se zrušením a následným výmazem služebnosti (váznoucí na nemovitostech dotčených původní, překládanou SEK) z katastru nemovitostí,
- (c) náklady na náhrady za omezené užívání lesního a půdního fondu včetně nákladů na vypracování výpočtu;
- (d) hydrogeologický, geologický, dendrologický a ostatní odborné posudky zpracované subjekty k tomu určenými;
- (e) náklady na koordinační výkresy, povodňové plány a zaměření, vyžadované dotčenými subjekty;
- (f) náklady na identifikaci parcel;
- (g) náklady na správní poplatky dle zákona č. 634/2004 Sb. o správních poplatcích, v účinném znění, které vzniknou společnosti CETIN v důsledku získávání potřebných správních rozhodnutí – povolení, které jsou nezbytné k realizaci Překládky;
- (h) náklady související se zvláštním užíváním veřejného prostranství, vyměřené v souvislosti s realizací Překládky podle zákona č. 565/1990 Sb., o místních poplatcích v účinném znění;
- (i) náklady související se zvláštním užíváním dle ustanovení § 25 zákona č. 13/1997 Sb., o pozemních komunikacích, v účinném znění;
- (j) náklady na peněžité plnění plynoucí z nájemních smluv, jejichž uzavření je nutné pro realizaci Překládky;
- (k) náklady související s majetkovými újmami, způsobenými na zemědělských plodinách v souvislosti s realizací Překládky;
- (l) náklady na ochranu komunikačních vedení a zařízení před přepětím a nadproudem, včetně odborného výpočtu a návrhu;
- (m) náklady související se záchranným archeologickým dohledem.

5.5 Výše nákladů na Překládku stanovených na základě Projektu se změní písemným oznámením společnosti CETIN o změně výše nákladů na Překládku doručeným Stavebníkovi (dále jen „**Oznámení o změně výše nákladů**“). Společnost CETIN je oprávněna Oznámení o změně výše nákladů učinit v každém kalendářním roce, ve kterém je Smlouva účinná, vždy však pouze jednou (1) za příslušný kalendářní rok. Společnost CETIN není povinna za trvání účinnosti Smlouvy učinit žádné Oznámení o změně výše nákladů.

6. PLATEBNÍ PODMÍNKY

6.1 Náklady spojené s Překládkou ve výši skutečně provedených prací a skutečně vynaložených nákladů dle odst. 5.2 a/nebo odst. 5.5 Smlouvy je Stavebník povinen uhradit na základě jednotlivých daňových dokladů (dále jen „**Faktura**“). Faktury budou společností CETIN vystaveny takto:

- (a) Faktura za Etapu Překládky bude vystavena do patnácti (15) dnů od ukončení

realizace té které Etapy Překládky dle odst. 4.7 Smlouvy.

- 6.2 Náklady společnosti CETIN uvedené v odst. 5.4 Smlouvy budou hrazeny Stavebníkem odděleně na základě samostatných Faktur vystavených společností CETIN.
- 6.3 Jakoukoliv Fakturu vystavenou společností CETIN dle Smlouvy a v souladu se Smlouvou je Stavebník povinen uhradit ve lhůtě třiceti (30) dnů ode dne doručení Faktury.
- 6.4 Faktury budou Stavebníkovi zasílány na adresu Stavebníka uvedenou v hlavičce Smlouvy a/nebo do datové schránky Stavebníka.
- 6.5 Náklady dle Smlouvy budou Stavebníkem hrazeny na účet společnosti CETIN určený na Faktuře.
- 6.6 Stavebník se dostane do prodlení s uhrazením Faktury, pokud řádně a v souladu se Smlouvou účtovaná částka nebude nejpozději poslední den splatnosti Faktury připsána ve prospěch účtu společnosti CETIN.

7. SANKCE

- 7.1 Pro případ, že Stavebník bude v prodlení s úhradou některé částky, k jejíž úhradě je dle Smlouvy povinen, je povinen uhradit společnosti CETIN smluvní pokutu ve výši 0,3 % z dlužné částky za každý započatý den prodlení.
- 7.2 Smluvní pokuta je splatná do deseti (10) dnů ode dne doručení písemné výzvy příslušné Smluvní straně k její úhradě.
- 7.3 Zaplacením smluvní pokuty dle Smlouvy není dotčen nárok společnosti CETIN na náhradu skutečné škody a ušlého zisku v celém rozsahu způsobené škody.

8. KONTAKTNÍ A ODPOVĚDNÉ OSOBY SMLUVNÍCH STRAN

8.1 Za společnost CETIN:

ve věcech smluvních: [REDACTED]

funkce: specialista pro výstavbu sítě

tel.: [REDACTED] e-mail: [REDACTED]

ve věcech technických: [REDACTED]

funkce: senior specialista pro výstavbu sítě

tel.: [REDACTED] e-mail: [REDACTED]

8.2 Za Stavebníka:

ve věcech smluvních: Ing. František Pilný, MBA

funkce: starosta

tel.: 469 657 140, e-mail: frantisek.pilny@chrudim-city.cz

ve věcech technických: Ing. Petr Pecina

funkce: Vedoucí Odboru investic

tel.: [REDACTED] e-mail: petr.pecina@chrudim-city.cz

ve věcech technických: Ing. arch. Magdalena Strnadová
funkce: investiční technik
tel. , e-mail: magdalena.strnadova@chrudim-city.cz

9. Odstoupení od smlouvy

- 9.1 Společnost CETIN je oprávněna, aniž by tím omezila jakákoli svá jiná práva nebo možnosti nápravy dle Smlouvy, odstoupit od Smlouvy v případech stanovených v odst. 9.2 nebo 9.3 Smlouvy tím, že doručí Stavebníkovi písemné oznámení o odstoupení. Odstoupení je účinné okamžikem jeho doručení Stavebníkovi, není-li v odstoupení stanoveno pozdější datum jeho účinnosti.
- 9.2 Dostane-li se Stavebník do prodlení s úhradou jakékoliv platby dle Smlouvy a toto prodlení trvá déle než třicet (30) dnů, je společnost CETIN oprávněna od Smlouvy odstoupit.
- 9.3 Vznikne-li společnosti CETIN právo odstoupit od Smlouvy dle předchozího odstavce, je společnost CETIN oprávněna od Smlouvy odstoupit i částečně, s účinky pro každou Etapu Překládky v odstoupení označenou.
- 9.4 Odstoupí-li společnost CETIN dle odst. 9.2 nebo 9.3 Smlouvy, je Stavebník povinen uhradit společnosti CETIN veškeré náklady společnosti CETIN již vzniklé v souvislosti s plněním ze Smlouvy.
- 9.5 Pokud ve Smlouvě není výslovně stanoveno jinak, Smluvní strany sjednávají, že odstoupit od Smlouvy lze pouze způsobem a z důvodů stanovených ve Smlouvě, čímž Smluvní strany výslovně vylučují příslušná ustanovení občanského zákoníku, která upravují možnosti odstoupení od Smlouvy.
- 9.6 Odstoupením od Smlouvy nezanikají zejména případné nároky Smluvních stran na zaplacení úroků z prodlení, smluvních pokut, náhradu škody a dalších nákladů vzniklých na základě Smlouvy či v souvislosti s ní; dále nezanikají ustanovení Smlouvy, která vzhledem ke své povaze mají trvat i po ukončení Smlouvy.

10. Rozvazovací podmínka

- 10.1 Kvalifikovaná výzva pro každou Etapu Překládky musí být doručena společnosti CETIN nejpozději do dvou (2) let od uzavření Smlouvy. Marné uplynutí lhůty je dle ustanovení § 548 odst. 2 občanského zákoníku rozvazovací podmínkou platnosti a účinnosti části Smlouvy v rozsahu každé Etapy Překládky, pro kterou ve lhůtě dvou (2) let od uzavření Smlouvy nebyla společnosti CETIN doručena Kvalifikovaná výzva.
- 10.2 Dnem následujícím po uplynutí dvou (2) let od uzavření Smlouvy zanikne Smlouva:
- (a) zčásti, a to v rozsahu každé Etapy Překládky, pro kterou nebyla společnosti CETIN doručena Kvalifikovaná výzva ve lhůtě dvou (2) let od uzavření Smlouvy;
 - (b) v celém rozsahu, nebyla-li společnosti CETIN doručena žádná Kvalifikovaná výzva ve lhůtě dvou (2) let od uzavření Smlouvy.
- 10.3 Zanikne-li Smlouva rozvazovací podmínkou, je Stavebník povinen uhradit společnosti CETIN veškeré náklady společnosti CETIN již vzniklé v souvislosti s plněním Smlouvy. Zanikne-li Smlouva rozvazovací podmínkou jen zčásti, je Stavebník povinen uhradit společnosti CETIN veškeré náklady společnosti CETIN již vzniklé v souvislosti s plněním ze zaniklé části Smlouvy.

10.4 Zánikem Smlouvy nebo její části rozvazovací podmínkou nezanikají případné nároky Smluvních stran na zaplacení úroků z prodlení, smluvních pokut, náhradu škody a dalších nákladů vzniklých na základě Smlouvy či v souvislosti s ní; dále nezanikají ustanovení Smlouvy, která vzhledem ke své povaze mají trvat i po zániku Smlouvy nebo její části.

11. OCHRANA OSOBNÍCH ÚDAJŮ

11.1 Za účelem plnění práv a povinností vyplývajících ze Smlouvy nebo vzniklých v souvislosti se Smlouvou si Smluvní strany navzájem předávají nebo mohou předávat osobní údaje (dále jen „**Osobní údaje**“) ve smyslu čl. 4 odst. 1 Nařízení Evropského parlamentu a Rady (EU) č. 2016/679 ze dne 27. dubna 2016, o ochraně fyzických osob v souvislosti se zpracováním osobních údajů a o volném pohybu těchto údajů a o zrušení směrnice 95/46/ES (obecné nařízení o ochraně osobních údajů) (dále jen „**GDPR**“) subjektů údajů, kterými jsou zejména zástupci, zaměstnanci nebo zákazníci druhé Smluvní strany či jiné osoby pověřené druhou Smluvní stranou k výkonu či plnění práv a povinností vyplývajících ze Smlouvy nebo vzniklých v souvislosti se Smlouvou. Přejímající Smluvní strana je tak vzhledem k předávaným Osobním údajům v pozici správce.

11.2 Účelem předání Osobních údajů je plnění Smlouvy. Smluvní strany prohlašují, že předávané Osobní údaje budou zpracovávat pouze k naplnění tohoto účelu, a to v souladu s platnými právními předpisy, zejména v souladu s GDPR.

11.3 Smluvní strany prohlašují, že pro předání Osobních údajů druhé Smluvní straně disponují platným právním titulem v souladu s čl. 6 odst. 1 GDPR.

11.4 Smluvní strany berou na vědomí, že za účelem plnění Smlouvy může docházet k předání Osobních údajů z přejímající Smluvní strany třetí osobě, zejména osobě, prostřednictvím které přejímající Smluvní strana vykonává či plní práva a povinnosti vyplývající ze Smlouvy nebo vzniklá v souvislosti se Smlouvou. Za plnění povinností ze Smlouvy se považuje zejména provádění Překládky a s ní souvisejících záležitostí v rozsahu a za podmínek stanovených Smlouvou.

11.5 Předávající Smluvní strana zajistila nebo zajistí splnění veškerých zákonných podmínek nezbytných pro předání Osobních údajů vůči subjektům údajů, zejména informuje subjekty údajů o skutečnosti, že došlo k předání konkrétních Osobních údajů přejímající Smluvní straně, a to za účelem plnění Smlouvy. V případě, že přejímající Smluvní stranou je společnost CETIN, předávající Smluvní strana seznámí subjekty údajů rovněž i s podmínkami zpracování Osobních údajů, včetně rozsahu zvláštních práv subjektu údajů, které jsou uvedeny v Zásadách zpracování osobních údajů dostupných na adrese <https://www.cetin.cz/zasady-ochrany-osobnich-udaju>. Splnění povinností uvedené v tomto odstavci je předávající Smluvní strana povinna přejímající Smluvní straně na výzvu písemně doložit.

12. ZÁVĚREČNÁ USTANOVENÍ

12.1 Smlouva nabývá platnosti dnem podpisu oběma Smluvními stranami a účinnosti dnem následujícím po dni jejího uveřejnění dle zákona č. 340/2015 Sb., o zvláštních podmínkách účinnosti některých smluv, uveřejňování těchto smluv a o registru smluv (zákon o registru smluv), v účinném znění (dále jen „**Zákon o registru smluv**“). Stavebník se zavazuje nejpozději do dvaceti (20) dnů od uzavření Smlouvy uveřejnit její obsah a tzv. metadata a splnit další povinnosti v souladu se Zákonem o registru smluv. Stavebník se zavazuje doručit společnosti CETIN potvrzení o uveřejnění Smlouvy dle

Zákona o registru smluv vydané správcem registru smluv nejpozději následující den po jeho obdržení. Nebude-li Smlouva uveřejněna v souladu se Zákonem o registru smluv ani do tří (3) měsíců od jejího uzavření, zavazuje se Stavebník uzavřít se společností CETIN novou smlouvu, která svým obsahem bude hospodářsky odpovídat znění Smlouvy (příčemž určení lhůt, dob a termínů bude odpovídat tomuto principu a časovému posunu), a to do sedmi (7) dnů od doručení výzvy společnosti CETIN Stavebníkovi. Ujednání tohoto odstavce nabývá účinnosti dnem uzavření Smlouvy.

12.2 Vztahy ze Smlouvy vyplývající i vztahy Smlouvou neupravené se řídí právním řádem České republiky, zejména občanským zákoníkem.

12.3 Písemným stykem či pojmem „**písemně**“ se pro účely Smlouvy rozumí předání zpráv jedním z těchto způsobů:

- (a) v listinné podobě;
- (b) datovou zprávou prostřednictvím informačního systému datových schránek;
- (c) e-mailovou zprávou podepsanou zaručeným elektronickým podpisem dle zákona č. 297/2016 Sb., o službách vytvářejících důvěru pro elektronické transakce, ve znění pozdějších předpisů;
- (d) e-mailovou zprávou zaslanou z adresy kontaktní osoby Smluvní strany na adresu kontaktní osoby druhé Smluvní strany, tak jak jsou určeny v čl. 8 Smlouvy.

Jednostranné právní jednání způsobující zánik Smlouvy (výpověď nebo odstoupení) musí mít podobu samostatně podepsaného dokumentu a musí být doručeno pouze prostřednictvím poskytovatele poštovních služeb nebo prostřednictvím informačního systému datových schránek nebo jako příloha e-mailové zprávy na adresu kontaktní osoby ve věcech smluvních dle čl. 8 Smlouvy a současně na adresu contract_termination@cetin.cz.

12.4 Smluvní strany se zavazují vyvinout maximální úsilí k odstranění vzájemných sporů, vzniklých na základě Smlouvy nebo v souvislosti se Smlouvou, a k jejich vyřešení zejména prostřednictvím jednání odpovědných osob nebo jiných pověřených subjektů. Nedohodnou-li se Smluvní strany na způsobu řešení vzájemného sporu, má každá ze Smluvních stran právo uplatnit svůj nárok u příslušného soudu České republiky.

12.5 Smluvní strany si nepřejí, aby nad rámec ustanovení Smlouvy byla jakákoliv práva a povinnosti dovozovány z dosavadní či budoucí praxe zavedené mezi Smluvními stranami či zvyklostí zachovávaných obecně či v odvětví týkajícím se předmětu plnění Smlouvy, ledaže je ve Smlouvě výslovně sjednáno jinak. Vedle shora uvedeného si Smluvní strany potvrzují, že si nejsou vědomy žádných dosud mezi nimi zavedených obchodních zvyklostí či praxe.

12.6 Smlouva může být měněna a doplňována pouze písemně, právními jednáními výslovně označenými za dodatky ke Smlouvě podepsanými oprávněnými zástupci Smluvních stran na témže dokumentu, a to buď v listinné podobě nebo elektronicky; změna jinou formou je vyloučena. Odstoupit od Smlouvy a vypovědět ji lze pouze písemně. Smluvní strany ujednaly, že ustanovení první věty tohoto odstavce nebudou aplikovat na změny osob dle čl. 8 Smlouvy a pro případ Oznámení o změně výše nákladů dle odst. 5.5 Smlouvy, kdy postačí písemné oznámení o změně druhé Smluvní straně.

12.7 Smluvní strany se dohodly na vyloučení aplikace následujících ustanovení občanského zákoníku:

- § 557;
- § 1767 odst. 2;
- § 1740 odst. 2 druhá věta a odst. 3; a

- § 1743.

- 12.8 Smluvní strany na sebe v souladu s § 1765 odst. 2 občanského zákoníku přebírají nebezpečí změny okolností.
- 12.9 S odkazem na příslušná ustanovení občanského zákoníku, zejména ustanovení § 1881 a § 1895 občanského zákoníku, není Stavebník oprávněn převést či postoupit Smlouvu ani jakákoli svá práva nebo povinnosti ze Smlouvy nebo z její části třetí osobě bez předchozího písemného souhlasu společnosti CETIN.
- 12.10 Smlouva obsahuje úplné ujednání o předmětu Smlouvy a všech náležitostech, které Smluvní strany měly a chtěly ve Smlouvě ujednat, a které považují za důležité pro závaznost Smlouvy. Žádný projev Smluvních stran učiněný při jednání o Smlouvě ani projev učiněný po uzavření Smlouvy nesmí být vykládán v rozporu s výslovnými ustanoveními Smlouvy a nezakládá žádný závazek žádné ze Smluvních stran.
- 12.11 Smluvní strany souhlasí a potvrzují si, že údaje uvedené ve Smlouvě nejsou předmětem obchodního tajemství a zároveň nejsou informacemi požívajícími ochrany důvěrnosti majetkových poměrů.
- 12.12 Společnost CETIN přijala a dodržuje interní korporátní compliance program navržený tak, aby byl zajištěn soulad činnosti společnosti CETIN s platnými a účinnými právními předpisy, pravidly etiky a morálky, a zahrnující opatření, jejichž cílem je předcházení a odhalování porušování uvedených předpisů a pravidel (program Corporate Compliance - <https://www.cetin.cz/corporate-compliance>).
- Stavebník (a jakákoliv fyzická nebo právnická osoba, která s ním spolupracuje a kterou využívá pro plnění povinností z této Smlouvy nebo v souvislosti s jejím uzavřením a realizací, tj. pracovníci, zástupci nebo externí spolupracovníci) ctí a dodržuje platné a účinné právní předpisy včetně mezinárodních smluv, základní morální a etické principy. Stavebník odmítá jakékoliv deliktní jednání a tohoto se zdržuje. Stavebník prohlašuje, že podle jeho nejlepšího vědomí a svědomí on ani žádný jeho pracovník, zástupce nebo externí spolupracovník neporušili v souvislosti s uzavřením této Smlouvy žádný platný a účinný právní předpis. Stavebník prohlašuje, že jeho činnost je legální a veškeré jeho prostředky pocházejí výhradně z legálních zdrojů.
- Stavebník je povinen činit veškerá náležitá opatření a vyvíjet co největší úsilí, aby zabránil tomu, že on nebo jakýkoliv jeho pracovník, zástupce nebo externí spolupracovník poruší v souvislosti s realizací této Smlouvy jakýkoliv platný a účinný právní předpis. Aniž by byla dána jakákoli souvislost s předmětem činnosti dle této Smlouvy, Stavebník prohlašuje, že uplatňuje a bude uplatňovat veškerá náležitá opatření a že vyvíjí a bude vyvíjet co největší úsilí, aby v rámci jeho činnosti nebo zájmu nedošlo k jednání nebo situaci, která by způsobila takové významné ohrožení nebo narušení jeho reputace, jež by mohlo mít negativní dopad na reputaci s ním spolupracujících subjektů.
- Vystupuje-li Stavebník pro společnost CETIN nebo jejím jménem, dává dodržování uvedených zásad najevo.
- 12.13 Smlouva je vyhotovena elektronicky nebo v listinné podobě, přičemž v takovém případě je Smlouva vyhotovena ve dvou (2) stejnopisech, z nichž každá Smluvní strana obdrží jedno (1) vyhotovení.
- 12.14 Součástí Smlouvy jsou následující Přílohy:

- Příloha č. 1 - Projekt
- Příloha č. 2 - Společné povolení

Číslo smlouvy společnosti CETIN: HK 2024_0043
Číslo smlouvy Stavebníka:

SAP S/4/ Hana: 8030005030
Registr smluv: ANO

Doložka

Smlouva byla schválena Radou města Chrudim na schůzi č. R/307/2024 dne 3. 6.2024.

CETIN

Stavebník

V Praze dne

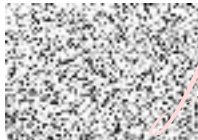

Digitálně podepsal L
DN: c=CZ, 2.5.4.97=NTRCZ-04084063,
o=CETIN a.s., ou=70490, cn=Luboš
Datum: 2024.06.06 09:18:19 +02'00'

za **CETIN a.s.**



supervizor, VFS Čechy východ
(podepsáno elektronicky)

V Chrudimi dne



Digitálně podepsal Ing.
František Pilný, MBA
Datum: 2024.06.11
13:55:52 +02'00'

za **Město Chrudim**

Ing. František Pilný, MBA
starosta
(podepsáno elektronicky)

SEZNAM LOMOVÝCH BODŮ (VÝKOP)		
PŘESNÁ TRASA BUDE URČENA PO PROVEDENÍ KOORDINACI S OSTATNÍMI SÍTĚMI V RÁMCI STAVBY		
	X	Y
1	-646069184.31	-1070004649.02
2	-646072437.08	-1070006039.82
3	-646076187.43	-1070007760.84
4	-646079962.64	-1070009630.60
5	-646083287.88	-1070011385.64
6	-646086836.34	-1070004320.75
7	-646066426.37	-1070003482.66
8	-646062972.30	-1070002400.86
9	-646057592.55	-1070000454.55
10	-646052899.15	-1069999038.89
11	-646052639.14	-1070000052.73
12	-646052181.21	-1070000630.68
13	-646050202.54	-1069998339.04
14	-646049647.94	-1069998275.90
15	-646048724.90	-1069996684.72
16	-646031973.39	-1069994851.83
17	-646031053.52	-1069995963.33
18	-646026991.14	-1069996512.45
19	-646022651.44	-1069997536.39
20	-646018542.82	-1069998934.29
21	-646014940.94	-1069988843.14
22	-646015885.40	-1069988461.59
23	-646016540.00	-1069987420.00
24	-646014531.56	-1070000690.71
25	-646009309.67	-1070003703.00
26	-646005464.42	-1070006649.31
27	-646002148.40	-1070009879.15
28	-645999678.77	-1070012880.59
29	-646001620.05	-1070014303.58
30	-645998760.00	-1070018220.00

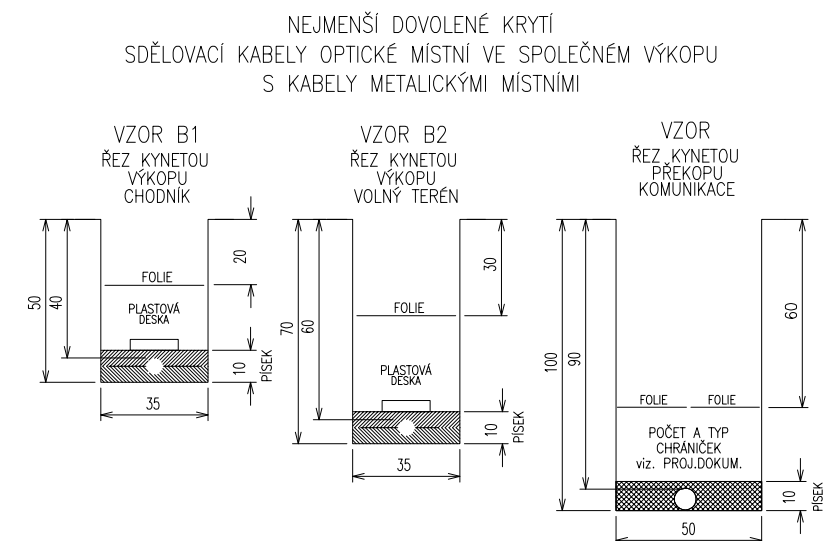
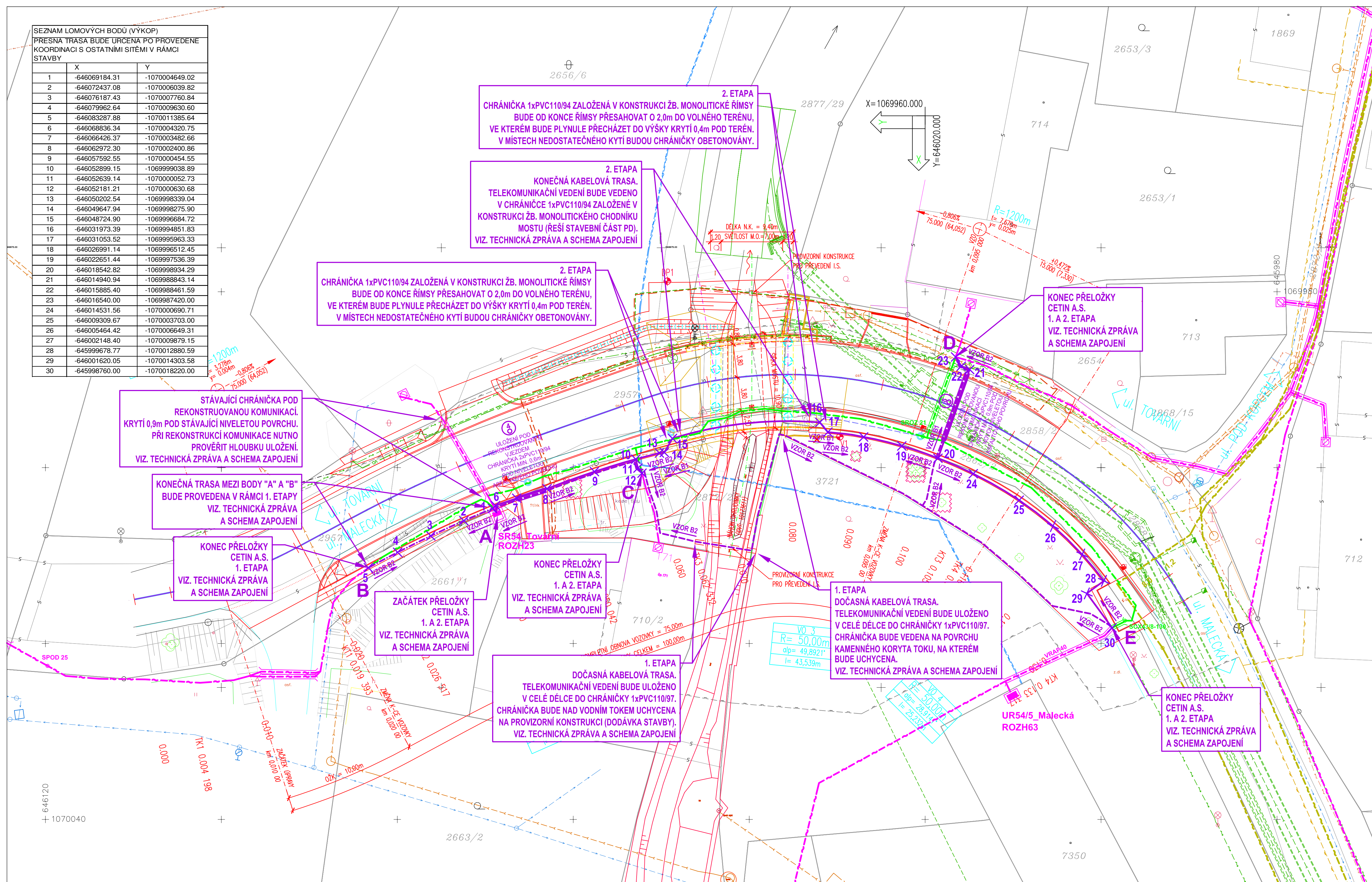

- LEGENDA STÁVAJÍCÍCH INŽENÝRSKÝCH SÍTÍ:**
- STÁVAJÍCÍ EL. NN VEDENÍ PODZEMNÍ (do 1kV) – ČEZ Distribuce a.s.
 - KANALIZAČNÍ POTRUBÍ – Vodárenská společnost Chrudim, a.s.
 - POTRUBÍ VEŘEJNÉHO VODOVODU – Vodárenská společnost Chrudim, a.s.
 - PODZEMNÍ STL PLYNOVOD – GasNet s.r.o. (GridServices, s.r.o.)
 - PODZEMNÍ PLYNOVOD (nefunkční, odpojený) – GasNet s.r.o. (GridServices, s.r.o.)
 - HORKOVODNÍ POTRUBÍ NADZEMNÍ – Elektra Opavice a.s.
 - HORKOVODNÍ POTRUBÍ PODZEMNÍ PŘEDIZOLOVANÉ – Elektra Opavice a.s.
 - STÁVAJÍCÍ VEDENÍ PODZEMNÍ TELEKOMUNIKAČNÍ SÍTĚ – TS Chrudim 2000, s.r.o.
- LEGENDA NAVRHOVANÝCH INŽENÝRSKÝCH SÍTÍ:**
- SO 201: ODVODNĚNÍ KOMUNIKACE – Město Chrudim
 - SO 431: VEŘEJNÉ OSVĚTLENÍ – Město Chrudim
 - SO 432: PŘELOŽKA NN ČEZ DISTRIBUCE – ČEZ Distribuce a.s.

- LEGENDA INŽENÝRSKÝCH SÍTÍ CETIN a.s.:**
- NAVRŽENÁ TRASA PŘELOŽEK ZEMNÍHO VEDENÍ - 1. ETAPA DOČASNÁ TRASA
 - NAVRŽENÁ TRASA PŘELOŽEK ZEMNÍHO VEDENÍ - 1. ETAPA KONEČNÁ TRASA
 - NAVRŽENÁ TRASA PŘELOŽEK ZEMNÍHO VEDENÍ - 2. ETAPA
 - STÁVAJÍCÍ TELEKOMUNIKAČNÍ SÍTĚ ZEMNÍ
 - PŘEKLÁDANÉ, RUŠENÉ TELEKOMUNIKAČNÍ VEDENÍ ZEMNÍ
 - NEPROVOZOVANÉ PODZEMNÍ TELEKOMUNIKAČNÍ VEDENÍ

POZNÁMKA: POKLÁDKA NOVÝCH TELEKOMUNIKAČNÍCH VEDENÍ MUSÍ BÝT KOORDINOVÁNA S POKLÁDKOU OSTATNÍCH NOVÝCH INŽENÝRSKÝCH SÍTÍ A SE STAVEBNÍ ČINNOSTÍ REKONSTRUKCE MOSTU.

POZNÁMKA:
PŘED ZAHÁJENÍM VÝKOPOVÝCH PRACÍ PRO POKLÁDKU SDĚLOVACÍCH KABELŮ JE NUTNO VYTÝČIT VEŠKERÉ PODZEMNÍ ZAŘÍZENÍ NACHÁZEJÍCÍ SE V ZÁJMOVÉ OBLASTI POKLÁDKY TĚCHTO SDĚLOVACÍCH KABELŮ - SONDMAMI A VYTÝČENÍM. NORMATIVNÍ ULOŽENÍ KABELU A TRUBEK HOPE V PŘEKOPECH A VÝKOPECH JE PATRNO NA TOMTO VÝKRESU.

ZAKRESLENÍ VEŠKERÝCH INŽ. SÍTÍ JE POUZE INFORMATIVNÍ. TRASA TLK. KABELU JE OKÓTOVÁNA POUZE ORIENTAČNĚ, SKUTEČNÁ TRASA BUDE STANOVENA V DOBĚ VYSTAVBY NA ZÁKLADĚ PROVEDENÝCH SOND.

SOUŘADNICOVÝ SYSTÉM: S-JTSK
VÝŠKOVÝ SYSTÉM: BpV

HLAVNÍ PROJEKTANT:	FÖRSTEROVA 175, 566 01 VYSOKÉ MÝTO EMAIL: MDS@MDSPROJEKT.CZ	
ZPRACOVAL:		
ZODP. PROJEKTANT:		
TECHNICKÁ KONTROLA:		
KRAJ: PARDUBICKÝ	OKRES: CHRUDIM	OBEC: CHRUDIM
INVESTOR: MĚSTO CHRUDIM (Resseľovo náměstí 77, Chrudim I, 537 16)	STUPEŇ:	DUSP, PDPS
AKCE:	OPRAVA MOSTU EV. Č. M34, UL. MALECKÁ, CHRUDIM	ZAK. Č.: 2098-19-3
OBJEKT: D.1.7. SO 451 - PŘELOŽKA VEDENÍ CETIN	ARCH. Č.: 2098	DATUM: 08/2020
OBSAH:	SITUACE TRASY - 1. A 2. ETAPA	FORMÁT: 844
		MĚŘÍTKO: 1:250
		ČÍSLO SOUPRAVY: ČÍSLO PŘÍL. VÝKRESU: D.1.7.1.

Název stavby: OPRAVA MOSTU EV. Č. M34, UL. MALECKÁ, CHRUDIM - 1.ETAPA

Rekapitulace nákladů:

PŘÍPRAVA	5 799,66 Kč
ZEMNÍ PRÁCE	97 403,18 Kč
MONTÁŽ	43 088,80 Kč
GEODETICKÉ PRÁCE PŘÍPRAVA	0,00 Kč
GEODETICKÉ PRÁCE REALIZACE	0,00 Kč
VĚCNÁ BŘEMENA PŘÍPRAVA	3 899,62 Kč
VĚCNÁ BŘEMENA REALIZACE	0,00 Kč
PROVOZNÍ PRÁCE	0,00 Kč
MATERIÁL DOD. CETIN	0,00 Kč
MATERIÁL VYŘAZENÝ	840,52 Kč
MATERIÁL ZHOTOVITELE - Vykazovaný	33 799,99 Kč
MATERIÁL ZHOTOVITELE - Nevykazovaný	0,00 Kč
POPLATKY	0,00 Kč

Celkové náklady:	184 832 Kč
-------------------------	-------------------

STAVEBNÍ ČINNOST	175 132,49 Kč
NESTAVEBNÍ ČINNOST	9 699,28 Kč

Seznam položek

Číslo SAP	Stavební činnost	Název položky	Množství	Celková cena
PŘÍPRAVA				
958210	Návrh cenový a technický bez projednání		1.00 ks	5 799,66 Kč
ZEMNÍ PRÁCE				
954970 S	Pokládka PE nebo vrapované chráničky		127.00 m	3 121,66 Kč
955265 S	Práce zemní pro podzemní tratě síťové		4428.00 JV	4 428,00 Kč
Zvýšené náklady za výkop po stávajícím vedení - 18m				
951549 S	Přesun lávky přechodové z ocelové desky		1.00 ks	49,16 Kč
952345 S	Rýha v trávě 35/70-100		112.00 m	51 371,04 Kč
954958 S	Rýha v trávě 35/70-100 rozšíření o 10 cm		18.00 m	2 369,34 Kč
952355 S	Rýha v trávě 50/110		18.00 m	10 904,04 Kč
955570 S	Rýha ve vozovce litý asfalt 50/100		8.00 m	16 279,84 Kč
954955 S	Rýha vjezd litý asfalt 35/70-90		4.00 m	6 503,40 Kč
955053 S	Vytyčení trasy v zastavěném terénu		150.00 m	2 212,50 Kč
951349 S	Zřízení a odstr.přech.lávky z ocel.desky		1.00 ks	164,20 Kč
MONTÁŽ				
955030 S	Demontáž úložných kabelů do 50 XN		18.00 m	511,02 Kč
952649 S	Měření stejnosměrné během stavby- první čtyřka		7.00 ks	1 435,91 Kč
952650 S	Měření stejnosměrné během stavby - další čtyřka		71.00 ks	3 359,72 Kč
952644 S	Měření střídavé během stavby - další čtyřka		68.00 ks	2 148,12 Kč
952643 S	Měření střídavé během stavby - první čtyřka		2.00 ks	220,98 Kč
955000 S	Montáž jedné čtyřky s oboustr.číslováním		73.00 ks	2 880,58 Kč
955267 S	Montáž nadzemní tratě síťové		7072.50 JV	7 072,50 Kč

Práce spojené se zatažením telek. vedení do chráničky PVC110 dočasně trasy - 115m

955268 S Montáž podzemní tratě síťové metalické 1599.00 JV 1 599,00 Kč

Materiál a práce spojené s uchycením chráničky PVC110 na zeď koryta - 13m

955281 S Montáž spojky smrštiteľné do 50 čtyřek 4.00 ks 5 990,16 Kč

955266 S Montáž trubky ochranné 861.00 JV 861,00 Kč

Materiál a práce spojené s uchycením chráničky PVC110 na provizorní konstrukci - 7m

954990 S Montáž úložných kabelů do 15 XN 62.00 m 1 669,04 Kč

954991 S Montáž úložných kabelů do 50 XN 126.00 m 4 166,82 Kč

955303 S Montáž uzemnění venkovního rozvaděče 1.00 ks 1 436,83 Kč

954980 S Překládka trubky úložné 36.00 m 756,72 Kč

955298 S Ukončení jedné čtyřky v rozvaděči 73.00 ks 2 279,06 Kč

955259 S Ukončení kabelu v rozvaděči 3.00 ks 1 371,21 Kč

958556 S Zpracování dok. skut. provedení nad 50 m 1.00 ks 3 265,46 Kč

955081 S Zrušení ukončení jedné čtyřky v rozvad. 73.00 ks 1 498,69 Kč

955083 S Zrušení ukončení kabelu v rozvaděči 3.00 ks 565,98 Kč

VĚCNÁ BŘEMENA PŘÍPRAVA

955313 Uzavření sml. o SB o VBR 1.00 ks 3 899,62 Kč

Limitka materiálu

Číslo SAP	Stavební činnost	Název položky	Množství	Celková cena
MATERIÁL VYŘAZENÝ				
407582 S	Souprava čistící 4413S		2.00 ks	840,52 Kč
MATERIÁL ZHOTOVITELE - Vykazovaný				
303838 S	Deska krycí plast. 150x1000 mm		23.00 ks	477,94 Kč
303795 S	Fólie výstražná 220mm PE oranžová		122.00 m	492,88 Kč
303813 S	Fólie výstražná 330mm PE oranžová		4.00 m	18,52 Kč
303777 S	Fólie výstražná 80mm PE červenobílá		300.00 m	657,00 Kč
300106 S	Kabel plastový TCEPKPFLE 10x4x0,4		34.00 m	1 309,68 Kč
300108 S	Kabel plastový TCEPKPFLE 25x4x0,4		28.00 m	2 212,56 Kč
300000 S	Kabel plastový TCEPKPFLE 3x4x0,4		28.00 m	559,44 Kč
300109 S	Kabel plastový TCEPKPFLE 50x4x0,4		80.00 m	11 314,40 Kč
320879 S	Materiál pro tratě síťové		4920.00 ks	4 920,00 Kč
312425 S	Modul konektor. 9700-10P		15.00 ks	389,85 Kč
309931 S	Pásek uzemňovací 30x4 mm FeZn 1kg=1,05m		25.00 kg	1 595,75 Kč
320312 S	Souprava odbočovací BOKT-5S-43/8-75/15		1.00 ks	165,08 Kč
312845 S	Spojka kabelová XAGA 500 43/ 8- 150/FLE		2.00 ks	934,04 Kč
312863 S	Spojka kabelová XAGA 500 43/8-300/FLE CZ		1.00 ks	584,81 Kč
312881 S	Spojka kabelová XAGA 500 55/12- 300/FLE		1.00 ks	810,74 Kč
303501 S	Spojka plastová 110/94 mm		4.00 ks	171,96 Kč
301537 S	Trubička smršť. SD 190F 19,0/9,5mm černá		0.20 m	28,01 Kč
301554 S	Trubička smršť. SD 254F 25,4/12,7mm čern		0.20 m	34,92 Kč
302423 S	Trubka vrapovaná 110/94 s lankem		127.00 m	6 767,83 Kč
303465 S	Víčko plastové trubky 110/100 mm		4.00 ks	99,00 Kč
303204 S	Vodič prop. SM-clip-volný B5 10114-B5U35		1.00 ks	66,56 Kč
303222 S	Vodič prop. SMclip-áutok. C1 10114-C1L35		2.00 ks	189,02 Kč
MATERIÁL ZHOTOVITELE - Nevykazovaný				
304267 S	Páska lepící iz. 19mmx20mx0,15mm černá		3.00 ks	0,00 Kč
301685 S	Páska pryž. izolační 19mmx10m Rotunda		1.00 ks	0,00 Kč
403175 S	Pěna montážní Soudal 300ml		2.00 ks	0,00 Kč

Název stavby: OPRAVA MOSTU EV. Č. M34, UL. MALECKÁ, CHRUDIM - 2.ETAPA

Rekapitulace nákladů:

PŘÍPRAVA	0,00 Kč
ZEMNÍ PRÁCE	89 384,55 Kč
MONTÁŽ	42 884,90 Kč
GEODETICKÉ PRÁCE PŘÍPRAVA	7 392,00 Kč
GEODETICKÉ PRÁCE REALIZACE	7 040,26 Kč
VĚCNÁ BŘEMENA PŘÍPRAVA	6 197,86 Kč
VĚCNÁ BŘEMENA REALIZACE	21 117,38 Kč
PROVOZNÍ PRÁCE	0,00 Kč
MATERIÁL DOD. CETIN	0,00 Kč
MATERIÁL VYŘAZENÝ	840,52 Kč
MATERIÁL ZHOTOVITELE - Vykazovaný	26 926,21 Kč
MATERIÁL ZHOTOVITELE - Nevykazovaný	0,00 Kč
POPLATKY	2 000,00 Kč

Celkové náklady:	203 784 Kč
-------------------------	-------------------

STAVEBNÍ ČINNOST	173 960,32 Kč
NESTAVEBNÍ ČINNOST	29 823,36 Kč

Seznam položek

Číslo SAP	Stavební činnost	Název položky	Množství	Celková cena
ZEMNÍ PRÁCE				
951624 S	Čištění stáv.kab.prost.bez kom. - stavba		27.00 m	1 772,01 Kč
952367 S	Pokládka žlabů TK1		4.00 m	400,20 Kč
955265 S	Práce zemní pro podzemní tratě síťové		5151.24 JV	5 151,24 Kč
Materiál+práce spojené s obetonováním chrániček PVC110 (vč.dopravy) - 4m				
951549 S	Přesun lávky přechodové z ocelové desky		1.00 ks	49,16 Kč
952345 S	Rýha v trávě 35/70-100		170.00 m	77 973,90 Kč
954958 S	Rýha v trávě 35/70-100 rozšíření o 10 cm		18.00 m	2 369,34 Kč
955053 S	Vytyčení trasy v zastavěném terénu		102.00 m	1 504,50 Kč
951349 S	Zřízení a odstr.přech.lávky z ocel.desky		1.00 ks	164,20 Kč
MONTÁŽ				
955030 S	Demontáž úložných kabelů do 50 XN		108.00 m	3 066,12 Kč
955029 S	Demontáž úložných kabelů do15 XN		62.00 m	1 463,20 Kč
955824 S	Instal.metal. kab. do stávajících trubek		31.00 m	1 806,06 Kč
952649 S	Měření stejnosměrné během stavby- první čtyřka		5.00 ks	1 025,65 Kč
952650 S	Měření stejnosměrné během stavby - další čtyřka		35.00 ks	1 656,20 Kč
952644 S	Měření střídavé během stavby - další čtyřka		34.00 ks	1 074,06 Kč
952643 S	Měření střídavé během stavby - první čtyřka		1.00 ks	110,49 Kč
955000 S	Montáž jedné čtyřky s oboustr.číslováním		73.00 ks	2 880,58 Kč
955267 S	Montáž nadzemní tratě síťové		3536.25 JV	3 536,25 Kč
Práce spojené se vytažením telek. vedení z chráničky PVC110 dočasné trasy - 115m				
955268 S	Montáž podzemní tratě síťové metalické		799.50 JV	799,50 Kč

Práce spojené s demontáží chráničky PVC110 ze zdi koryta - 13m

955281 S	Montáž spojky smrštiteľné do 50 čtyřek	4.00 ks	5 990,16 Kč
955266 S	Montáž trubky ochranné	430.50 JV	430,50 Kč

Práce spojené s demontáží chráničky PVC110 z provizorní konstrukce - 7m

954990 S	Montáž úložných kabelů do 15 XN	62.00 m	1 669,04 Kč
954991 S	Montáž úložných kabelů do 50 XN	61.00 m	2 017,27 Kč
955298 S	Ukončení jedné čtyřky v rozvaděči	38.00 ks	1 186,36 Kč
955259 S	Ukončení kabelu v rozvaděči	2.00 ks	914,14 Kč
958469 S	Uvedení stavby do provozu	4674.00 JV	4 674,00 Kč

958556 S	Zpracování dok. skut. provedení nad 50 m	1.00 ks	3 265,46 Kč
955066 S	Zrušení spojky smrštiteľné do 50 čtyř.	4.00 ks	4 162,40 Kč
955081 S	Zrušení ukončení jedné čtyřky v rozvad.	38.00 ks	780,14 Kč
955083 S	Zrušení ukončení kabelu v rozvaděči	2.00 ks	377,32 Kč

GEODETICKÉ PRÁCE PŘÍPRAVA

956280	Předměření trasy nad 100 m do 1km	19.00 m	427,50 Kč
956279	Předměření trasy nad 100 m do 1km pevná částka	1.00 ks	6 964,50 Kč

GEODETICKÉ PRÁCE REALIZACE

956286 S	Zaměření trasy pro stavbu nad 100 m do 1km	19.00 m	427,50 Kč
956285 S	Zaměření trasy pro stavbu nad 100 m do 1km pevná částka	1.00 ks	6 612,76 Kč

VĚCNÁ BŘEMENA PŘÍPRAVA

955313	Uzavření sml. o SB o VBŘ	1.00 ks	3 899,62 Kč
957721	Uzavření smlouvy o umístění zařízení	1.00 ks	2 298,24 Kč

VĚCNÁ BŘEMENA REALIZACE

958747 S	Plán geom.pro VBŘ do 200m vč.(kus=100m)	2.00 ks	6 883,88 Kč
954830	Projednáání Smlouvy o zřízení věcného břemene	8000.00 JV	8 000,00 Kč

Náhrada vlastníkům za VBŘ

955315	Uzavření sml.na zákl.SSB a přípr.vkl.VBŘ	1.00 ks	2 577,22 Kč
958085	Zajištění vkladu/výmazu věcného břemene do/z KN	1.00 ks	3 656,28 Kč

POPLATKY

955367	Poplatky k podzemním tratím síť.metalic.	2000.00 JV	2 000,00 Kč
	Správní poplatek		

Limitka materiálu

Číslo SAP	Stavební činnost	Název položky	Množství	Celková cena
MATERIÁL VYŘAZENÝ				
407582 S	Souprava čistící 4413S		2.00 ks	840,52 Kč
MATERIÁL ZHOTOVITELE - Vykazovaný				
303838 S	Deska krycí plast. 150x1000 mm		77.00 ks	1 600,06 Kč
303795 S	Fólie výstražná 220mm PE oranžová		81.00 m	327,24 Kč
303777 S	Fólie výstražná 80mm PE červenobílá		204.00 m	446,76 Kč
300106 S	Kabel plastový TCEPKPFLE 10x4x0,4		38.00 m	1 463,76 Kč
300108 S	Kabel plastový TCEPKPFLE 25x4x0,4		20.00 m	1 580,40 Kč
300000 S	Kabel plastový TCEPKPFLE 3x4x0,4		28.00 m	559,44 Kč
300109 S	Kabel plastový TCEPKPFLE 50x4x0,4		68.00 m	9 617,24 Kč
320879 S	Materiál pro tratě síťové		4920.00 ks	4 920,00 Kč
302550 S	Mini Marker 1401 3M Ball		8.00 ks	2 091,92 Kč
312425 S	Modul konektor. 9700-10P		15.00 ks	389,85 Kč
305338 S	Poklop žlabu beton 50x17x4 cm k TK 1		8.00 ks	406,48 Kč

320312 S	Souprava odbočovací BOKT-5S-43/8-75/15	1.00 ks	165,08 Kč
312845 S	Spojka kabelová XAGA 500 43/ 8- 150/FLE	2.00 ks	934,04 Kč
312863 S	Spojka kabelová XAGA 500 43/8-300/FLE CZ	1.00 ks	584,81 Kč
312881 S	Spojka kabelová XAGA 500 55/12- 300/FLE	1.00 ks	810,74 Kč
301537 S	Trubička smršť. SD 190F 19,0/9,5mm černá	0.20 m	28,01 Kč
301554 S	Trubička smršť. SD 254F 25,4/12,7mm čern	0.20 m	34,92 Kč
303222 S	Vodič prop. SMclip-autok. C1 10114-C1L35	2.00 ks	189,02 Kč
305195 S	Žlab kabelový beton 100x17x14 cm TK 1	4.00 ks	776,44 Kč
MATERIÁL ZHOTOVITELE - Nevykazovaný			
304267 S	Páska lepící iz. 19mmx20mx0,15mm černá	3.00 ks	0,00 Kč
301685 S	Páska pryž. izolační 19mmx10m Rotunda	1.00 ks	0,00 Kč

POVĚŘENÍ

Obchodní korporace **CETIN a.s.**, se sídlem Českomoravská 2510/19, Libeň, 190 00 Praha 9, IČ 04084063, zapsaná v obchodním rejstříku vedeném Městským soudem v Praze, spisová značka B 20623 („**Společnost**“), zastoupená níže podepsanými členy představenstva, tímto pověřuje zaměstnance pana

Supervizor, VFS Čechy východ

os. č. 70490, nar. dne 12.1.1995, bytem Kostelecká 1128, Náchod, PSČ 547 01
(„**Zaměstnanec**“)

adresa pro doručování: CETIN a.s., se sídlem Českomoravská 2510/19,
Libeň, 190 00 Praha 9, ID datové schránky: qa7425t

k tomu, aby za Společnost:

- činil jednání týkající se zřizování a provozování veřejné komunikační sítě ve smyslu zákona č. 127/2005 Sb., o elektronických komunikacích a o změně některých souvisejících zákonů, jednal s příslušnými orgány státní správy a samosprávy, s orgány činnými v trestním řízení, s pojišťovnami a likvidátory škod, stavebními úřady a s vlastníky nemovitostí dotčených výstavbou a provozem veřejné telekomunikační sítě, případně majetkovými správci či uživateli těchto nemovitostí, zastupoval Společnost v souvisejících správních řízeních,
- uzavíral smlouvy o budoucích smlouvách o zřízení věcného břemene dle ustanovení § 1785 a násl. občanského zákoníku a smlouvy o zřízení (nebo zániku) práv odpovídajících věcnému břemenu dle ustanovení § 1257 a násl. občanského zákoníku v návaznosti na ustanovení § 104 odst. 3 zákona č. 127/2005 Sb.,
- podepisoval a podával návrhy na vklad (nebo výmaz) práv odpovídajících věcným břemenům do katastru nemovitostí dle § 6 a násl. zákona č. 256/2013 Sb., o katastru nemovitostí (katastrální zákon) a následně Společnost zastupoval v řízení o povolení vkladu (nebo výmazu) práv odpovídajících věcným břemenům do katastru nemovitostí,
- podepisoval a podával návrhy na zahájení řízení o omezení vlastnického práva k pozemkům a stavbám zřízením věcného břemene rozhodnutím stavebního úřadu ve smyslu § 104 odst. 4 zákona č. 127/2005 Sb., a § 18 a násl. zákona č. 184/2006 Sb., zákon o vyvlastnění a následně Společnost v těchto řízeních a zřízení věcného břemene zastupoval,
- uzavíral smlouvy o umístění zařízení veřejné komunikační sítě, smlouvy nájemní a podnájemní k cizím nemovitostem pro účely výstavby, umístění a provozu veřejné komunikační sítě,
- uzavíral smlouvy o nájmu prostor za účelem umístění komunikačního vedení a zařízení ve vlastnictví Společnosti, např. rozvaděč typu ÚR+SR a kabelové lávky nebo žlaby,

- projednával smlouvy o pronájmu komunikačních vedení v prostorách a majetku jiných subjektů,
- projednával smlouvy o využití podpěr ve vlastnictví třetích osob pro nadzemní komunikační síť Společnosti,
- zastupoval Společnost ve správních řízeních, včetně veškerých rozhodnutích a rozhodnutí odvolacího řízení, souvisejících se zajišťováním sítí, poskytováním služeb a provozem přístrojů elektronických komunikací,
- jednal a uzavíral smlouvy o nájmu nebo nákupu sítí elektronických komunikací od jiných osob,
- uzavíral nájemní nebo podnájemní smlouvy na užívání anténních stožárů nebo nosičů (konstrukcí) veřejné komunikační sítě náležející Společnosti za účelem umístění technologických prvků třetí osoby bez možnosti přístupu k síti nebo službám elektronických komunikací Společnosti,

a to vše včetně jednání, která mají za následek změnu nebo zrušení shora uvedených právních vztahů.

Zaměstnanec je ve výše uvedených záležitostech oprávněn Společnost zavazovat. Maximální hodnota závazku, který může Zaměstnanec za Společnost převzít, činí v každém případě částku **200.000,- Kč** (slovy: dvě stě tisíc korun českých).

Dále je oprávněn jednat a uzavírat smlouvy o realizaci, jejich předmětem je provedení překládky veřejné komunikační sítě Společnosti pro stavebníka ve smyslu ustanovení § 104 odst. 17 zák. č. 127/2005. Maximální hodnota závazku, který může Zaměstnanec za Společnost převzít, činí v každém případě částku **500.000,- Kč** (slovy: pět set tisíc korun českých). Zároveň je oprávněn projednávat jiné smlouvy, jejichž předmětem je zajištění zákonných předpokladů pro provedení Překládky a dále zajištění práv a zájmů Společnosti, jako vlastníka překládané veřejné komunikační sítě, v souvislosti s provedením Překládky pro stavebníka třetí osobou, které nejsou uvedeny výše.

Finanční limit se posuzuje dle následujících kritérií:

- a) dle konkrétní částky uvedené ve smlouvě, kterou má dle smlouvy jednorázově uhradit Společnost nebo
- b) dle souhrnné částky, kterou se Společnost zavazuje hradit po dobu, po kterou má smlouva trvat nebo po níž smlouvu nelze vypovědět anebo
- c) dle nejvyšší částky připadající na období jakéhokoli 1 roku v průběhu předpokládané platnosti smlouvy.

V případě možnosti rozdílných výkladů se smlouva vždy posuzuje podle výkladu, jehož výsledkem je vyšší částka. V případě změny výše uvedených právních vztahů se splnění výše uvedeného finančního limitu určuje dle peněžitě částky odpovídající závazku přijatému Společností či novým způsobem upravenému v dohodě o změně smlouvy (dodatku) za dobu trvání závazku počínaje účinností dodatku. Pro účely zrušení výše uvedených právních vztahů se splnění výše uvedeného finančního limitu určuje dle peněžitě částky odpovídající zrušenému závazku.

Zaměstnanec je dále oprávněn v souvislosti s výše uvedeným nahlížet do veškerých souvisejících spisů a dokumentace v držení jak orgánů veřejné moci, tak i soukromých osob, a pořizovat z takových spisů a dokumentace výpisy a opisy, jakož i činit další úkony, včetně přijímání písemností, nezbytné k zabezpečení práv a povinností Společnosti a to na území České republiky.

Toto pověření je platné do 15.12.2024. Jeho platnost rovněž končí ukončením pracovního poměru.

V Praze dne uvedeného na obrazu elektronického podpisu níže.

CETIN a.s.

Představenstvo

Toto pověření je elektronicky podepsáno, obraz elektronického podpisu naleznete níže, metadata užitých certifikátů jsou obsažena ve vlastnostech dokumentu.

**MĚSTSKÝ ÚŘAD CHRUDIM**

Resselovo náměstí 77, 537 16 Chrudim

Stavební odbor

Adresa pracoviště: Pardubická 67, 537 16 Chrudim

tel.: 469 657 111, fax: 469 657 703

e-mail: urad@chrudim-city.cz

http://www.chrudim.eu

IDDS : 3y8b2pi , IČ: 00270211

Spis. zn.: **CR 060633/2020 STO/Ja**
 Č. j.: CR 001075/2021 STO/Ja
 Spis. a skart. znak a lhůta: 280.3 A/20
 Počet listů: 5
 Počet příloh: 0

Vyřizuje: 
 Tel.: 469 657 276
 E-mail: hana.janderova@chrudim-city.cz

V Chrudimi dne: **11. 1. 2021**

Městský úřad Chrudim		E dep zašitky
Doloženo dne: 12 -01- 2021		Zpracovatel
Č. j.:		I kt. znak
Přílohy:		

**MĚSTSKÝ ÚŘAD Chrudim - Stavební odbor**Stavebník (doporučeně do vlastních rukou):

Město Chrudim, Resselovo náměstí č. p. 77, Chrudim I, 537 16 Chrudim I

Toto rozhodnutí nabylo právní moci dne: **13.2.2021**V Chrudimi dne: **15.2.2021** Podpis: 

-2-

Účastníci řízení (doporučeně do vlastních rukou):

Povodí Labe, státní podnik, Víta Nejedlého č. p. 951/8, Slezské Předměstí, 500 03 Hradec Králové 3
 Správa a údržba silnic Pardubického kraje, Úsek majetkové správy, Oddělení majetkové správy Chrudim,
 Doubravice č. p. 98, 533 53 Pardubice 19



CETIN a.s., Českomoravská č. p. 2510/19, 190 00 Praha 9-Libeň

ČEZ Distribuce, a. s., Teplická č. p. 874/8, Děčín IV-Podmokly, 405 02 Děčín 2

Technické služby Chrudim 2000 spol. s r.o., Sečská č. p. 809, Chrudim III, 537 01 Chrudim I

Elektrárny Opatovice, a.s., Pardubická č. p. 2, 533 45 Opatovice nad Labem

GasNet, s.r.o., Klíšská č. p. 940/96, Klíše, 400 01 Ústí nad Labem 1

Vodárenská společnost Chrudim, a.s., Novoměstská č. p. 626, Chrudim II, 537 01 Chrudim I

ROZHODNUTÍ**Výroková část:**

Stavební odbor Městského úřadu Chrudim, jako speciální stavební úřad věcně příslušný podle § 15 odst. 1 písm. c) zákona č. 183/2006 Sb., o územním plánování a stavebním řádu (stavební zákon), ve znění pozdějších předpisů (dále jen "stavební zákon") a podle § 40 odst. 4 písm. a) zákona č. 13/1997 Sb., o pozemních komunikacích, ve znění pozdějších předpisů (dále jen „silniční zákon“) a místně příslušný podle § 11 odst. 1 písm. b) zákona č. 500/2004 Sb., správní řád, ve znění pozdějších předpisů (dále jen "správní řád"), ve společném územním a stavebním řízení (dále jen "společné řízení") posoudil podle § 94o stavebního zákona žádost o vydání společného povolení, kterou dne 16. 10. 2020 podalo

Město Chrudim, IČO 00270211, Resselovo náměstí č. p. 77, Chrudim I, 537 16 Chrudim 1

(dále jen "žadatel"), a na základě tohoto posouzení:

- I. Podle § 94p odst. 1 stavebního zákona a § 13a vyhlášky č. 503/2006 Sb., o podrobnější úpravě územního rozhodování, územního opatření a stavebního řádu

schvaluje stavební záměr

na stavbu:

"Oprava mostu ev. č. M34, ul. Malecká, Chrudim"

(dále jen "stavba") na pozemcích parc. č. 2656/6 (ostatní plocha), parc. č. 2661/1 (trvalý travní porost), parc. č. 2858/2 (ostatní plocha), parc. č. 2862/2 (ostatní plocha), parc. č. 2877/29 (vodní plocha), parc. č. 2957 (ostatní plocha) a parc. č. 3721 (ostatní plocha) v katastrálním území Chrudim.

Stavba obsahuje:

- Předmětem stavby je obnova přemostění koryta vodního toku (náhon Chrudimky) místní komunikací (ul. Malecká).
- **SO 134 - Místní komunikace, chodníky** - v souvislosti se stavbou mostu bude doplněn chybějící chodník pro pěší v úseku křížení ulice Malecká s ulicí V Blehovsku až po křížení ulice Malecká s ulicí Pod Kopcem. Nový chodník z betonové zámkové dlažby o délce cca 105,0 m bude široký 2,00 m. Současně bude v tomto úseku provedena obnova stávajících hospodářských sjezdů. Hrana chodníku bude tvořena betonovými silničními obrubníky s nášlapem +0,12 m, které budou doplněny o prefabrikované betonové odvodňovací proužky. V místech napojení na mostní chodník bude proveden plynulý přechod z nášlapu +0,15 m (na mostě) na +0,12 m (na předmostích) ve sklonu max. 1:12. Povrch chodníku bude proveden v příčném sklonu 2,00 % směrem do komunikace. V prostoru snížených obrub bude proveden varovný pás šíře 0,4 m.
- **SO 182 - Dočasná dopravní opatření** - po dobu výstavby mostu bude veškerý automobilový provoz převeden na samostatné objízdné trasy vedené po místních komunikacích a silnicích a pěší provoz bude převeden po samostatné obchozí trase. Délka navržené objízdné trasy bude cca 1,5 km. Pěší provoz bude naveden pomocí svislého dopravního značení na stávající stezku (lávka za Červenou kapličkou) mimo prostor staveniště. Obchozí trasa bude provedena min. šířky 2,00 m. Prostor pro pěší bude od prostoru staveniště oddělen svislou zábranou (oplocením) min. šířky 1,80 m. Celková délka obchozí trasy bude cca 270 m.
- **SO 201 - Most ev. č. M34** - po kompletní demolici stávajícího mostu bude vybudován nový mostní objekt MS 10,4/8,6/40, který bude proveden jako železobetonová monolitická jednopolová rámová konstrukce. Založení mostního objektu bude provedeno jako hlubinné na železobetonových monolitických pilotách. Světlost mostního objektu bude 7,000 m. Šířka mostu mezi zábradlími bude 10,40 m. Most je navržen s vozovkou šíře 7,60 m a s pravostranným chodníkem šířky 2,00 m. Celková šířka mostu bude 10,90 m. Délka mostu bude 14,23 m. Přes most bude proveden pravostranný žb. monolitický chodník s novým zádržným systémem (mostní zábradlí). Odvodnění z mostu a z předmostí bude zajištěno pomocí příčného a podélného sklonu do pravostranného odvodňovacího proužku pod odraznou hranou pravostranného chodníku nebo přelivem přes nezpevněnou krajnici na svahy tělesa komunikace. Pravostranný odvodňovací proužek bude vyústěn do nových uličních vpustí. Dešťové vody z uličních vpustí bude odvedeny přes revizní šachty a dále pomocí ležatých svodů do koryta vodního toku skrz konstrukci spodní stavby mostu.
- **SO 431 - Veřejné osvětlení** - před zahájením stavebních prací na mostním objektu bude kabelové vedení veřejného osvětlení provizorně přeloženo na provizorní konstrukci vybudovanou v blízkosti mostu. Vedení bude naspojováno na stávající kabel u stožáru č. 18, přes náhon bude převedeno v chrániče na provizorní konstrukci a dále bude pokračovat ke stávajícímu stožáru č. 20, kde bude provizorní kabel naspojován zpět na kabel stávající. Stávající stožár č. 19 bude zdemontován bez náhrady. Na novém mostě bude provedeno nové osvětlení komunikace a zároveň bude provedeno i osvětlení nového chodníku. Za tímto účelem bude osazen jeden nový osvětlovací stožár výšky 10 m s výložníkem 2 m, dále dojde k výměně čtyř stávajících svítidel na stávajících stožárech č. 17, 18, 20 a 21. Po provedení mostní konstrukce bude položen nový kabel ze stožáru č. 18, který povede v zemi směrem k mostu a přes něj přejde v chrániče v mostní konstrukci. Za mostem bude kabel smyčkován v novém stožáru a pokračovat bude do stávajícího stožáru č. 20, kde bude ukončen. Po provedení přeložky budou provizorní kabely demontovány.
- **SO 451 - Přeložka CETIN** - bude provedeno kompletní obnažení stávajícího kabelového vedení v celé délce trasy a následně bude provizorně stranově vymístěno do náhradní polohy. Provizorní trasa bude vedena okrajem staveniště souběžně se stávající místní komunikací. V provizorní trase i na provizorní lávce bude kabelové vedení ochráněno proti mechanickému poškození kabelovou chráničkou nebo ochranným boxem. V rámci výstavby mostního objektu budou do konstrukce

pravostranného chodníku osazeny plastové chráničky, které budou po dokončení výstavby mostu využity pro umístění definitivní trasy sdělovacího kabelového vedení. Chráničky z mostu budou provedeny s přesahem směrem do předmostí. Předpokládá se, že definitivní trasa vedení na obou předmostích bude umístěna pod nezpevněnou krajnicí nově budovaných chodníků.

Z důvodu navrženého rozsahu stavebních prací na mostě je nutné provedení provizorního vymístění silového vedení kabelu NN, který je veden přes koryto na výtokové straně mostu, na okraj staveniště (objekt SO 432 - Přeložka NN ČEZ Distribuce). Problematika této provizorní stranové přeložky silového kabelového vedení NN není součástí tohoto řízení a bude řešena samostatně - samostatnou dokumentací, v režii ČEZ Distribuce a.s..

II. Stanoví podmínky pro umístění stavby:

1. Stavba bude umístěna v souladu s grafickou přílohou projektové dokumentace, která obsahuje výkres současného stavu území v měřítku 1:250 katastrální mapy se zakreslením stavebního pozemku, požadovaným umístěním stavby, s vyznačením vazeb a vlivů na okolí, zejména vzdáleností od hranic pozemku a sousedních staveb. Tato situace je součástí projektové dokumentace, kterou vypracoval Ing. Jan Bursa, autorizovaný inženýr pro mosty a inženýr. konstrukce, ČKAIT 0601653.

III. Stanoví podmínky pro provedení stavby:

1. Stavba bude provedena podle projektové dokumentace ověřené ve stavebním řízení, kterou stavebník obdrží pro právní moci tohoto rozhodnutí. Případné další změny nesmí být provedeny bez předchozího povolení stavebního úřadu.
2. Stavba bude započata po právní moci tohoto rozhodnutí a dokončena do dvou let po právní moci tohoto rozhodnutí.
3. Stavba bude prováděna stavebním podnikatelem. Před zahájením stavebních prací je stavebník povinen sdělit stavebnímu úřadu název dodavatelské firmy a předložit její oprávnění.
4. Při provádění stavby je nutno dodržovat předpisy týkající se bezpečnosti práce a technických zařízení, zejména nařízení vlády č. 591/2006 Sb., o bližších minimálních požadavcích na bezpečnost a ochranu zdraví při práci na staveništích a zákon č. 309/2006 Sb., kterým se upravují další požadavky bezpečnosti a ochrany zdraví při práci v pracovněprávních vztazích a o zajištění bezpečnosti a ochrany zdraví při činnosti nebo poskytování služeb mimo pracovněprávní vztahy (zákon o zajištění dalších podmínek bezpečnosti a ochrany zdraví při práci).
5. Při stavbě budou dodržena ustanovení vyhlášky č. 104/1997 Sb., č. 268/2009 Sb., č. 398/2009 Sb. a č. 501/2006 Sb. v platném znění, které upravují technické požadavky na provádění staveb a příslušné technické normy.
6. Před zahájením zemních prací budou vytyčeny všechny podzemní inženýrské sítě nacházející se v prostoru stavby a bude zajištěna jejich náležitá ochrana tak, aby při stavbě nedošlo k jejich poškození a byla dodržena ČSN 736005 Prostorová úprava vedení technického vybavení. O provedení vytyčení bude sepsán vytyčovací protokol. Způsob ochrany a podmínky střetu s podzemním zařízením budou realizovány dle podmínek správců podzemních zařízení. O zahájení zemních prací uvědomte správce podzemních inženýrských sítí 15 dní předem.
7. Při práci v ochranném pásmu jednotlivých podzemních zařízení budou pracovníci prokazatelně seznámeni s polohou stávajících zařízení, zemní práce budou prováděny výhradně ručně. Odkryté zařízení bude řádně zabezpečeno proti poškození. Případné poškození bude neprodleně oznámeno příslušnému správci zařízení.
8. V průběhu provádění zemních prací zajistíte vlastníkům okolních nemovitostí bezpečný přístup k jejich nemovitostem. Výkopy zajistíte tak, aby nemohlo dojít k ohrožení zdraví a životů osob procházejících místem výstavby. Dále musí být umožněn příjezd ke všem objektům pro vozidla hasičského záchranného sboru, sanitek, vozidel na odvoz komunálního odpadu a vozidel Police. Jakékoliv omezení přístupu a příjezdu musí být s dotčenými v dostatečném předstihu projednáno.
9. Vzniklé škody na sousedních pozemcích či nemovitostech budou neodkladně odstraněny, nebo poškozenému bude poskytnuta náhrada škody dle obecných právních předpisů.
10. Při stavbě budou dodrženy podmínky vyjádření Policie ČR – DI Chrudim ze dne 14. 8. 2020 pod č. j. KRPE-54188-1/ČJ-2020-170306 a to:
 - Komunikace silnice MK – Malecká bude i po rekonstrukci odpovídat ČSN 73 6101 a mostní objekt bude i po rekonstrukci odpovídat ČSN 73 6201.

- Rekonstrukcí mostu nesmí dojít k narušení rozhledových poměrů na řešených hospodářských sjezdech domů č. p. 171 a 625, případně křižovatkách, dle ČSN 73 6110.
 - Danou rekonstrukcí nesmí být narušeny rozhledové poměry pro MK ul. Malecká (zajištění rozhledu zejména ve směrovém oblouku dle ČSN 73 6110).
 - Při rekonstrukci mostního objektu upozorňujeme na nutnost věnovat zvýšenou pozornost plynulému a pozvolnému navázání krajnic komunikace na mostní objekt.
 - Použité mostní zábradlí musí odpovídat příslušným technickým podmínkám – TP 186 (např. výška horního povrchu mostního – ochranného zábradlí nad pochůzným nebo pojízdným povrchem musí být nejméně 1,10 m, výplň svislé nebo šikmé výplňové pruty s omezenou mezerou aj.).
 - Jelikož součástí stavby má být také chodník po jedné straně, který je součástí přemostění opěry č. 1 a je široký 2,00 m, upozorňujeme, že šířka průchozího prostoru se stanoví dle ČSN 73 6110 v závislosti na výhledové intenzitě provozu chodců nebo cyklistů, přičemž se má přihlídnout i k šířce průchozího prostoru na přilehlém úseku komunikace. V ČSN 73 6110 je dále uvedeno, že pruh pro chodce se odděluje od hlavního dopravního prostoru bezpečnostním odstupem 0,50 m, případně 0,25 m a kdy chodník nemá klesnout pod 1,5 m a dále vyhl. č. 398/2009 Sb., uvádí, že komunikace pro chodce musí mít celkovou šířku nejméně 1,5 m (zúžení chodníku na 90 cm je možné v případě technického vybavení). Pro chodník je nutné také zajistit potřebné podélné a příčné sklony a musí mít zvýšenou obrubu dle ČSN 73 6110. Uvedeným textem v technické zprávě mostu, že chodník bude sloužit především pro obsluhu vodního díla se nelze zříct povinností o splnění podmínek pro zřízení chodníků dle výše uvedených norem.
 - K uvažovanému chodníku uvádíme, aby tento měl návaznost na další chodníkové plochy, začínající u domu č. p. 613, směr ul. Topolská.
 - Stavbou smí být dotčeny pouze stávající připojení sousedních nemovitostí (stávající sjezdy) a stávající připojení veřejně přístupných ÚK. Tato stávající sjezdy a připojení veřejných ÚK požadujeme upravit v stávajících šířkách. Dojde-li k úpravě těchto stávajících připojení (a to zejména k šířkovým úpravám) nebo dojde-li stavbou k vybudování nových připojení sousedních nemovitostí či připojení veřejných ÚK, je nutné postupovat dle § 10 zákona č. 13/1997 Sb..
 - **Co se týká prvků pro bezbariérové užívání stavby (varovné pásy v místech sjezdů, ukončení chodníků, místa pro usnadnění přejetí komunikace) je nutné, aby tyto prvky odpovídaly vyhl. č. 398/2009 Sb.** (zejména nutno zajistit u varovných a signálních pásů kontrast od okolního povrchu a reliéfní povrch a dále nutno zajistit u těchto prvků jejich potřebný rozměr aj.).
 - Požadujeme, aby pro daný projekt – stavbu byly dodrženy příslušné normy, technické podmínky a další související předpisy (ČSN 73 6101, ČSN 73 6201, ČSN 73 6110 aj.).
 - Prováděním stavby nedojde k ohrožení provozu na pozemních komunikacích, k jeho případnému omezení může dojít jen v nezbytné míře a na dobu nezbytně nutnou. V případě, pokud si to vyžádá situace, budou práce prováděny pod ochranou přenosného dopravního značení.
 - Pro návrh dopravního značení – stanovení místní úpravy provozu na pozemních komunikacích bude nutné následně postupovat dle § 77 zák. č. 361/2000 Sb., o provozu na pozemních komunikacích a o změnách některých zákonů, v platném znění.
 - Před zahájením prací bude nutné na zdejší součást Policie ČR předložit návrh dopravně inženýrských opatření k zajištění bezpečnosti a plynulosti silničního provozu a požádat o vydání „Stanoviska k umístění přechodné úpravy provozu na pozemních komunikacích“ dle § 77 zákona č. 361/2000 Sb. o provozu na pozemních komunikacích a případně také samostatně požádat o vydání „Souhlasu se zvláštním užíváním komunikací“ dle § 25 zákona č. 13/1997 Sb. o pozemních komunikacích, nebo v případě také o vydání „Vyjádření k uzavírce PK a vedení objízdné trasy“ dle § 24 odst. 2 písm. d) zákona č. 13/1997 Sb., o pozemních komunikacích, v platném znění.
11. Při stavbě budou dodrženy podmínky stanoviska MěÚ Chrudim – Odboru dopravy ze dne 30. 9. 2020 pod č. j. CR 057026/2020 ODP/KL a to:
- Celkové provedení stavby pozemní komunikace bude odpovídat předpokládanému dopravnímu významu a dopravnímu zatížení. Pro návrh a zřízení pozemní komunikace je nutné respektovat ustanovení příslušných právních předpisů a příslušných technických předpisů, zejména ČSN 73 6101 – Projektování dálnic a silnic, ČSN 73 6102 – Projektování křižovatek na pozemních komunikacích, ČSN 73 6110 – Projektování místních komunikací, TP 65 – Zásady pro dopravní značení na pozemních komunikacích, TP 133 – Zásady pro vodorovné dopravní značení.

- Do dopravního prostoru pozemních komunikací nebude osazena a ani do něho nebude zasahovat žádná část stavby, zařízení nebo jiné překážky (rozvodné skříně, sloupy, oplocení apod.). Bude zajištěn bezpečnostní odstup min. 0,5 m od okraje vozovky pozemní komunikace. Sloupy veřejného osvětlení nesmí zasahovat do dopravního prostoru.
 - Prováděním stavby nedojde k ohrožení provozu na pozemních komunikacích. K jeho případnému omezení může dojít jen v nezbytné míře a na dobu nezbytně nutnou. Pokud si to vyžádá situace, budou pracovníci a pracovní mechanizmy provádět stavební práce pod ochranou přechodného dopravního značení, které stavebník (zhotovitel) zajistí na své náklady. O uzavírce silnice je nutné požádat min. 30 dní předem.
 - Všechny dotčené komunikace nebudou vlivem stavby nebo s ní související dopravy narušovány a znečišťovány (vozidla nebo pracovní mechanizmy musí být před vjetím na pozemní komunikaci očištěny). Případné znečištění bude neprodleně odstraněno. Narušení, které nezpůsobí závadu ve sjízdnosti nebo schůdnosti bude odstraněno nejdéle po skončení staveních prací, podle pokynů správce pozemní komunikace.
 - Podle ustanovení § 77 odst. 1, písm. c) zákona č. 361/2000 Sb. o provozu na pozemních komunikacích, místní a přechodnou úpravu provozu na pozemních komunikacích a užití zařízení pro provozní informace stanoví na silnici II. a III. třídy a na místní komunikaci a veřejně přístupné účelové komunikaci obecní úřad obce s rozšířenou působností (MěÚ Chrudim – Odbor dopravy) po přechozím písemném vyjádření příslušného orgánu policie. K žádosti doložit dokumentaci (situaci) se zakreslením navrženého dopravního značení a písemné vyjádření Policie ČR – DI Chrudim. Žádost je podávána před vlastním povolením stavby k užívání (min. 90 dnů předem).
 - Případné změny oproti předložené projektové dokumentaci a dotýkajících se našich zájmů požadujeme v předstihu odsouhlasit naším úřadem.
 - Požadujeme svolávat pravidelné kontrolní dny za účasti našeho úřadu a Policie ČR – DI Chrudim tak, aby mohlo dojít k případnému průběžnému upřesňování provedení stavby na místě samém. Předěje se tak případným komplikacím při uvádění komunikace do užívání.
- 12. Při stavbě budou splněny podmínky závazného stanoviska MěÚ Chrudim – Odboru ŽP, odd. vodního hospodářství ze dne 2. 10. 2020 pod č. j. CR 057462/2020 OŽP/Kk - 0716 a to :**
- Závazné stanovisko je platné 2 roky od jeho vydání. Nepozbývá však platnosti, jestliže bude předmětná stavba povolena do 2 let ode dne jeho vydání.
 - Technologie prací bude volena tak, aby byla minimalizována rizika vzniku znečištění povrchových vod. Stavbou nesmí dojít ke znečištění vodního toku a k poškození jeho koryta. Volně ložený materiál nesmí být skladován v korytě vodního toku. Veškerý demoliční materiál bude neprodleně z koryta toku odstraňován.
 - Povodňový plán stavby bude předložen vodohospodářskému dispečinku Povodí Labe, státní podnik k vydání odborného stanoviska. Následně pak vodoprávnímu úřadu k potvrzení souladu s povodňovým plánem města Chrudim.
- 13. Při stavbě budou splněny podmínky závazného stanoviska MěÚ Chrudim – Odbor ŽP, odd. ekologie prostředí ze dne 22. 9. 2020 pod č. j. CR 048521/2020 OŽP/MI a to:**
- Výkopová zemina bude využita k terénním úpravám v rámci stavby, přebytečná zemina bude předána pouze oprávněné osobě ze zákona č. 185/2001 Sb. o odpadech, ve znění pozdějších předpisů.
 - Odpad ze živičných povrchů komunikací bude přednostně předán k recyklaci (např. obalovna Topol).
 - Dodavatel stavby předá veškeré doklady o likvidaci všech stavebních odpadů stavebníkovi. Ke kontrolní prohlídce stavby (závěrečné) budou předány na MěÚ Chrudim – Odbor ŽP doklady o předání vzniklých stavebních odpadů oprávněným osobám v souladu se zákonem č. 185/2001 Sb. o odpadech a o změně některých dalších zákonů, ve znění pozdějších předpisů (např. na řízenou skládku, do sběrného dvora, odpadové svozové firmě apod.). Čestné prohlášení není dostačujícím dokladem.
- 14. Při stavbě budou splněny podmínky souhlasného závazného stanoviska Krajského úřadu Pardubického kraje – Odboru životního prostředí a zemědělství, orgánu ochrany přírody (dále jen „OOP“) ze dne 26. 8. 2020 pod zn. KrÚ/61922/2020/Ža a to:**
- Celkově musí být respektovány ochranné podmínky přírodní památky (dále jen „PP“) Ptačí ostrovy, dle nichž nelze měnit nebo poškozovat PP.

- Po celou dobu stavby, při případné realizaci v hnízdícím období roku, musí být minimalizovány jakékoliv zásahy do okolních biotopů.
Další pozemky (součásti PP), jichž se vlastní stavba netýká, nesmí být dotčeny, a to ani dočasným deponováním materiálů apod.
Počátek a ukončení stavby musí být písemně oznámen OOP a to v 10 denním předstihu, OOP musí být zván na případné kontrolní dny.
Platnost tohoto závazného stanoviska je dána ukončením realizace stavby, nejdéle je však platnost stanovena do **31. 12. 2022.**
- 15. Při stavbě budou splněny podmínky souhlasného závazného stanoviska Krajského úřadu Pardubického kraje – Odboru životního prostředí a zemědělství, orgánu ochrany přírody (dále jen „OOP“) ze dne 31. 8. 2020 pod zn. KrÚ/62931/2020/Ža a to:**
- Kácení dřevin je možné provést pouze v případě realizace výše uvedené stavby.
 - Doba omezení možného kácení dřevin na dobu vegetačního klidu je v návaznosti na § 5 vyhlášky č. 189/2013 Sb., o ochraně dřevin a povolování jejich kácení, v platném znění, stanovena od 1. 11. do 31. 3. běžného roku.
Vyklizování a skládkování dřevní hmoty musí být provedeno PP a ochranné pásmo, nejlépe odvozem mimo zájmový prostor.
Platnost tohoto závazného stanoviska je dána ukončením realizace stavby, nejdéle je však platnost stanovena do **31. 12. 2022.**
- Při stavbě budou splněny podmínky stanoviska Povodí Labe s. p., Hradec Králové ze dne 22. 9. 2020 pod č. j. PLa/2020/032465 a to:**
- Bude-li v rámci předmětného záměru zacházeno se závadnými látkami ve větším rozsahu nebo bude-li zacházení s nimi spojeno se zvýšeným nebezpečím pro povrchové nebo podzemní vody (limitní množství závadných látek stanoveno v § 2 písm. b) nebo c) vyhlášky č. 450/2005 Sb.) požadujeme přeložit havarijný plán k vyjádření před jeho schválením vodoprávním úřadem. Kontaktní osobou pro vydání odborného stanoviska je za náš podnik [REDAKCE]
 - Pro stavbu mostu bude nutné vypracovat povodňový plán, který bude předložen vodohospodářskému dispečinku k vydání odborného stanoviska. Kontaktní osobou pro vydání odborného stanoviska je za náš podnik [REDAKCE]
 - Zahájení a ukončení stavebních prací požadujeme oznámit na naše provozní středisko Pardubice. Příslušným úsekovým technikem je [REDAKCE]
17. Stavebník je povinen podle § 22 odst. 2 zákona č. 20/1987 Sb., o státní památkové péči ve znění pozdějších předpisů (dále jen „památkový zákon“) již od doby přípravy stavby na území s archeologickými nálezy oznámit svůj záměr Archeologickému ústavu Akademie věd ČR a umožnit jemu nebo oprávněné organizaci provést na dotčeném území záchranný archeologický výzkum.
18. O archeologickém nález, který byl učiněn při provádění archeologických výzkumů, musí být podle § 23 odst. 2 památkového zákona učiněno oznámení Archeologickému ústavu Akademie věd ČR nebo nejbližšímu muzeu buď přímo, nebo prostřednictvím obce, v jejímž územním obvodu k archeologickému nález došlo. Oznámení o archeologickém nález je povinen učinit nálezce nebo osoba odpovědná za provádění prací, při nichž došlo k nález, a to nejpozději druhého dne po archeologickém nález nebo potom, kdy se o archeologickém nález dozvěděl.
19. Archeologický nález i naleziště musí být podle § 23 odst. 3 památkového zákona ponechány beze změny až do prohlídky Archeologickým ústavem Akademie věd ČR, nebo muzeem nejméně však po dobu pěti pracovních dnů po učiněném oznámení.
20. Stavba bude před zahájením stavby na viditelném místě u vstupu na staveniště označena štítkem "Stavba povolena", který obdrží stavebník, jakmile toto rozhodnutí nabude právní moci. Štítek musí být chráněn před povětrnostními vlivy, aby údaje na něm uvedené zůstaly čitelné a ponechán na místě do kolaudace stavby.
21. Při provádění stavby budou použity k trvalému zabudování jen takové stavební výrobky, materiály a konstrukce, jejichž vlastnosti z hlediska způsobilosti stavby pro navržený účel zaručují, že stavba při správném provedení a běžné údržbě po dobu předpokládané existence splní požadavky na mechanickou odolnost a stabilitu, požární bezpečnost, hygienu, ochranu zdraví a životní prostředí, bezpečnost při udržování a užívání stavby včetně bezbariérového užívání stavby, ochranu proti hluku a na úsporu energie a ochranu tepla v souladu s ustanovením § 156 stavebního zákona.
22. Dodavatele stavby seznámte prokazatelným způsobem podmínkami tohoto rozhodnutí (např. zápisem do stavebního deníku).

23. Stavební práce provádějte tak, abyste v co největší míře zabránili obtěžování okolí hlukem, prachem apod. Využijte všech dostupných prostředků pro snížení negativních dopadů stavby na okolí.
24. V souladu s ustanovením § 122 stavebního zákona před ukončením stavby požádejte stavební úřad o vydání kolaudačního souhlasu. K jeho vydání předložte závazná stanoviska dotčených orgánů k užívání stavby vyžadovaná zvláštními právními předpisy. **Současně stavebník předloží geometrické a geodetické zaměření stavby, předávací protokol stavby mezi stavebníkem a dodavatelem stavby, dokumentaci skutečného provedení stavby v případě odchylek od dokumentace ověřené stavebním úřadem, doklady o likvidaci stavebních odpadů, hutní zkoušky podkladních vrstev, certifikáty použitých stavebních materiálů, stanoviska a vyjádření správců sítí o jejich neporušení a stanovení místní úpravy provozu.**

Účastníci řízení, na něž se vztahuje rozhodnutí správního orgánu:

Město Chrudim, Resselovo náměstí č. p. 77, Chrudim I, 537 16 Chrudim I
Povodí Labe, státní podnik, Víta Nejedlého č. p. 951/8, Slezské Předměstí, 500 03 Hradec Králové 3

Odůvodnění:

Dne 16. 10. 2020 podal žadatel žádost o vydání společného povolení. Uvedeným dnem bylo zahájeno společné řízení.

Speciální stavební úřad opatřením ze dne 2. 12. 2020 oznámil podle § 94m stavebního zákona zahájení společného řízení známým účastníkům řízení a dotčeným orgánům. Současně podle ustanovení § 94m odst. 3 stavebního zákona upustil od ohledání na místě a ústního jednání, protože jsou mu dobře známy poměry v území a žádost poskytuje dostatečný podklad pro posouzení záměru, a stanovil, že ve lhůtě do 15 dnů od doručení tohoto oznámení mohou účastníci řízení uplatnit své námitky a dotčené orgány svá závazná stanoviska.

Speciální stavební úřad přezkoumal předloženou žádost, projednal ji s účastníky řízení a dotčenými orgány a zjistil, že jejím uskutečněním nebo užíváním nejsou ohroženy zájmy chráněné stavebním zákonem, předpisy vydanými k jeho provedení a zvláštními předpisy. Umístění stavby je v souladu se schválenou územně plánovací dokumentací a vyhovuje obecným požadavkům na využívání území. Projektová dokumentace stavby splňuje obecné požadavky na výstavbu. Stavební úřad v průběhu řízení neshledal důvody, které by bránily povolení záměru.

Stanoviska sdělili:

- MěÚ Chrudim – Odbor dopravy, MěÚ Chrudim – Odbor životního prostředí, Krajský úřad Pardubického kraje, Odbor životního prostředí a zemědělství, Policie ČR – Dopravní inspektorát Chrudim, Hasičský záchranný sbor Pardubického kraje - Územní odbor Chrudim, Povodí Labe, státní podnik, Správa a údržba silnic Pardubického kraje, Úsek majetkové správy - Oddělení majetkové správy Chrudim, CETIN a.s., ČEZ Distribuce, a. s., Technické služby Chrudim 2000 spol. s r.o., Elektrárny Opatovice, a.s., GasNet, s.r.o., Vodárenská společnost Chrudim, a.s.

Při vymezování okruhu účastníků stavebního řízení dospěl stavební úřad k závěru, že v daném případě toto právní postavení podle § 94k stavebního zákona přísluší (vedle stavebníka, obce, vlastníka stavby na které má být stavební záměr uskutečněn, není-li sám stavebníkem, vlastníka pozemku na kterém má být stavba prováděna nebo ten, kdo má ke stavbě věcné právo a vlastníka stavby na pozemku, na kterém má být požadovaný stavební záměr uskutečněn, není-li sám stavebníkem - § 94k písm. a), b), c) a d)), také osobám, jejichž vlastnické právo nebo jiné věcné právo k sousedním stavbám anebo sousedním pozemkům nebo stavbám na nich může být společným povolením přímo dotčeno ve smyslu § 97k písm. e). Vlastnictví nebo jiná práva k dalším vzdálenějším nemovitostem nemohou být tímto rozhodnutím dotčena.

Stavební úřad zajistil vzájemný soulad předložených závazných stanovisek dotčených orgánů vyžadovaných zvláštními předpisy, zahrnul je do podmínek rozhodnutí a rozhodl tak, jak je uvedeno ve výroku rozhodnutí, za použití ustanovení právních předpisů ve výroku uvedených.

Účastníci řízení - další dotčené osoby:

CETIN a.s., ČEZ Distribuce, a. s., Technické služby Chrudim 2000 spol. s r.o., Elektrárny Opatovice a.s. GasNet s.r.o., Vodárenská společnost Chrudim, a.s., [redacted] Správa a údržba silnic Pardubického kraje, Úsek majetkové správy, Oddělení majetkové správy Chrudim

Vypořádání s návrhy a námitkami účastníků:

- Účastníci neuplatnili návrhy a námítky.

Vypořádání s vyjádřeními účastníků k podkladům rozhodnutí:

- Účastníci se k podkladům rozhodnutí nevyjádřili.

Poučení účastníků:

Proti tomuto rozhodnutí se lze odvolat do 15 dnů ode dne jeho oznámení k odboru dopravy a silničního hospodářství Krajského úřadu Pardubického kraje podáním u zdejšího správního orgánu. Lhůta pro podání odvolání se počítá ode dne následujícího po doručení písemného vyhotovení rozhodnutí, nejpozději však po uplynutí desátého dne ode dne, kdy bylo nedoručené a uložené rozhodnutí připraveno k vyzvednutí.

Odvolání se podává s potřebným počtem stejnopisů tak, aby jeden stejnopis zůstal správnímu orgánu a aby každý účastník dostal jeden stejnopis. Nepodá-li účastník potřebný počet stejnopisů, vyhotoví je správní orgán na náklady účastníka. Odvoláním lze napadnout výrokovou část rozhodnutí, jednotlivý výrok nebo jeho vedlejší ustanovení. Odvolání jen proti odůvodnění rozhodnutí je nepřipustné.

Stavební úřad po dni nabytí právní moci společného povolení zašle stejnopis písemného vyhotovení společného povolení opatřený doložkou právní moci a vyhotovení ověřené dokumentace stavebníkovi, vlastníkovi stavby, pokud není stavebníkem, dotčeným orgánům a stavebnímu úřadu příslušnému k umístění nebo povolení vedlejší stavby v souboru staveb, a obecnému stavebnímu úřadu, nejde-li o soubor staveb. Stavebníkovi zašle také štítek obsahující identifikační údaje o povoleném stavebním záměru.

Při provádění stavby je stavebník povinen

- oznámit stavebnímu úřadu předem termín zahájení stavby, název a sídlo stavebního podnikatele, který bude stavbu provádět, u svépomocné formy výstavby jméno a příjmení stavbyvedoucího nebo osoby, která bude vykonávat stavební dozor; změny v těchto skutečnostech oznámí neprodleně stavebnímu úřadu,
- před zahájením stavby umístit na viditelném místě u vstupu na staveniště štítek o povolení stavby a ponechat jej tam až do dokončení stavby, případně do vydání kolaudačního souhlasu; rozsáhlé stavby se mohou označit jiným vhodným způsobem s uvedením údajů ze štítku.
- zajistit, aby na stavbě nebo na staveništi byla k dispozici ověřená dokumentace stavby a všechny doklady týkající se prováděné stavby nebo její změny, popřípadě jejich kopie,
- ohlašovat stavebnímu úřadu fáze výstavby podle plánu kontrolních prohlídek stavby, umožnit provedení kontrolní prohlídky, a pokud tomu nebrání vážné důvody, této prohlídce se zúčastnit,
- ohlásit stavebnímu úřadu neprodleně po jejich zjištění závady na stavbě, které ohrožují životy a zdraví osob, nebo bezpečnost stavby.

Společné povolení má podle § 94p odst. 5 stavebního zákona platnost 2 roky. Stavba nesmí být zahájena, dokud rozhodnutí nenabude právní moci.



oprávněná úřední osoba

Poplatek:

Správní poplatek podle zákona č. 634/2004 Sb., o správních poplatcích se nevyměřuje.

Obdrží:**Účastníci řízení (doporučeně do vlastních rukou):**

Město Chrudim, Resselovo náměstí č. p. 77, Chrudim I, 537 16 Chrudim 1

Povodí Labe, státní podnik, IDDS: dbyt8g2

sídlo: Víta Nejedlého č. p. 951/8, Slezské Předměstí, 500 03 Hradec Králové 3

Správa a údržba silnic Pardubického kraje, Úsek majetkové správy, Oddělení majetkové správy Chrudim, IDDS: ffhk8fq

sídlo: Doubravice č. p. 98, 533 53 Pardubice 19



CETIN a.s., IDDS: qa7425t

sídlo: Českomoravská č. p. 2510/19, 190 00 Praha 9-Libeň

ČEZ Distribuce, a. s., IDDS: v95uqfy

sídlo: Teplická č. p. 874/8, Děčín IV-Podmokly, 405 02 Děčín 2

Technické služby Chrudim 2000 spol. s r.o., IDDS: a6p6i78

sídlo: Sečská č. p. 809, Chrudim III, 537 01 Chrudim 1

Elektrárny Opatovice, a.s., IDDS: gvjosp6d

sídlo: Pardubická č. p. 2, 533 45 Opatovice nad Labem

GasNet, s.r.o., IDDS: rdxzhzt

sídlo: Klíšská č. p. 940/96, Klíše, 400 01 Ústí nad Labem 1

Vodárenská společnost Chrudim, a.s., IDDS: 3b9gxrh

sídlo: Novoměstská č. p. 626, Chrudim II, 537 01 Chrudim 1

Dotčené orgány (doporučeně):

Městský úřad Chrudim, Odbor dopravy, Pardubická č. p. 67, Chrudim IV, 537 01 Chrudim 1

Městský úřad Chrudim, Odbor životního prostředí, Pardubická č. p. 67, Chrudim IV, 537 01 Chrudim 1

Krajský úřad Pardubického kraje, Odbor životního prostředí a zemědělství, IDDS: z28bwu9

sídlo: Komenského náměstí č. p. 125, Pardubice-Staré Město, 530 02 Pardubice 2

Krajské ředitelství policie Pardubického kraje, Územní odbor Chrudim, Dopravní inspektorát, IDDS: ndihp32

sídlo: Průmyslová č. p. 1478, Chrudim I, 537 20 Chrudim 1

Hasičský záchranný sbor Pardubického kraje, Územní odbor Chrudim, IDDS: 48taa69

sídlo: Teplého č. p. 1526, Zelené Předměstí, 530 02 Pardubice 2

Krajská hygienická stanice Pardubického kraje se sídlem v Pardubicích, územní pracoviště Chrudim, IDDS: 23wai86

sídlo: Mezi Mosty č. p. 1793, Bílé Předměstí, 530 03 Pardubice 3

Stavební odbor

Adresa pracoviště:
Pardubická 67
537 16 Chrudim

Č. j.: CR 021364/2023 STO/Ja
Spis. Zn.: CR 003152/2023 STO/Ja
Váš dopis ze dne:
Spis. a skart. znak a lhůta: 280.3 A/20
Počet listů: 2
Počet příloh: 0

Vyřizuje: 
Tel: 469 657 276
E-mail: 

V Chrudimi dne: 6. 3. 2023



MĚSTSKÝ ÚŘAD Chrudim - Stavební odbor

Toto rozhodnutí nabylo právní moci dne: 5.4.2023

V Chrudimi dne: 13.4.2023 Podpis: 

-2-

Stavebník (doporučeně do vlastních rukou):

Město Chrudim, Resselovo náměstí č. p. 77, Chrudim I, 537 16 Chrudim I

Účastníci řízení (doporučeně do vlastních rukou):

Správa a údržba silnic Pardubického kraje, Úsek majetkové správy, Oddělení majetkové správy Chrudim,
Doubravice č. p. 98, 533 53 Pardubice 19

Povodí Labe, státní podnik, Víta Nejedlého č. p. 951/8, Slezské Předměstí, 500 03 Hradec Králové 3



CETIN a.s., Českomoravská č. p. 2510/19, 190 00 Praha 9-Libeň

CETIN a.s., Teplická č. p. 874/8, Děčín IV-Podmokly, 405 02 Děčín 2

GasNet, s.r.o., Klíšská č. p. 940/96, Klíše, 400 01 Ústí nad Labem 1

Vodárenská společnost Chrudim, a.s., Novoměstská č. p. 626, Chrudim II, 537 01 Chrudim I

Technické služby Chrudim 2000 spol. s r.o., Sečská č. p. 809, Chrudim III, 537 01 Chrudim I

EOP Distribuce, a.s., Opatovice nad Labem č. p. 478, 533 45 Opatovice nad Labem

ROZHODNUTÍ

Výroková část:

Stavební odbor Městského úřadu Chrudim, jako speciální stavební úřad věcně příslušný podle § 15 odst. 1 písm. c) zákona č. 183/2006 Sb., o územním plánování a stavebním řádu (stavební zákon), ve znění pozdějších předpisů (dále jen "stavební zákon") a podle § 40 odst. 4 písm. a) zákona č. 13/1997 Sb., o pozemních komunikacích, ve znění pozdějších předpisů (dále jen "silniční zákon") a místně příslušný podle § 11 odst. 1 písm. b) zákona č. 500/2004 Sb., správní řád, ve znění pozdějších předpisů (dále jen „správní řád“), na podkladě žádosti o prodloužení platnosti společného povolení, kterou dne 11.1.2023 podalo

Město Chrudim, IČO 00270211, Resselovo náměstí č. p. 77, Chrudim I, 537 16 Chrudim I

(dále jen "žadatel"), podle § 93 odst. 3 a § 115 odst. 4 stavebního zákona

p r o d l o ŷ u j e

o 5 let ode dne nabytí právní moci tohoto rozhodnutí platnost společného povolení (tj. do dubna 2028)

vedeného pod spis. zn. CR 060633/2020 STO/Ja (č. j. CR 001075/2021 STO/Ja) ze dne 11. 1. 2021 na stavbu:

„Oprava mostu ev. č. M34, ul. Malecká, Chrudim“

(dále jen "stavba") na pozemkových parc. č. 2656/6, 2661/1, 2858/2, 2862/2, 2877/29, 2957 a 3721 v katastrálním území Chrudim.

Účastníci řízení, na něž se vztahuje rozhodnutí správního orgánu:

Město Chrudim, Resselovo náměstí č. p. 77, Chrudim I, 537 16 Chrudim I

Odůvodnění:

Žadatel oznámil speciálnímu stavebnímu úřadu, že stavbu není možné zahájit do dvou let ode dne, kdy společné povolení nabylo právní moci, a proto žádá o prodloužení jeho platnosti. Důvodem k tomu, že doposud nedošlo k realizaci stavby, je související náročná administrační činnost a nedostatek finančních prostředků na realizaci.

Speciální stavební úřad opatřením ze dne 26. 1. 2023 oznámil zahájení řízení dotčeným orgánům a účastníkům řízení a upozornil je v souladu s § 93 odst. 3 a § 112 odst. 2 stavebního zákona na lhůtu pro podání závazných stanovisek a námitek.

Speciální stavební úřad posoudil důvody, pro které nebyla stavba zahájena. Protože předpoklady, za kterých bylo společné povolení vydáno, zůstaly nezměněny, zejména zůstala v platnosti, resp. byla prodloužena platnost závazných stanovisek dotčených orgánů, speciální stavební úřad žádosti vyhověl.

Speciální stavební úřad rozhodl, jak je uvedeno ve výroku rozhodnutí, za použití ustanovení právních předpisů ve výroku uvedených.

Účastníci řízení - další dotčené osoby:

Správa a údržba silnic Pardubického kraje, Povodí Labe, státní podnik, Úsek majetkové správy - Oddělení majetkové správy Chrudim, [redacted]
[redacted] CETIN a.s., CETIN a.s., GasNet, s.r.o., Vodárenská společnost Chrudim, a.s., Technické služby Chrudim 2000 spol. s r.o., EOP Distribuce, a.s.

Vypořádání s návrhy a námitkami účastníků:

- Účastníci neuplatnili návrhy a námítky.

Vypořádání s vyjádřeními účastníků k podkladům rozhodnutí:

- Účastníci se k podkladům rozhodnutí nevyjádřili.

Poučení účastníků:

Proti tomuto rozhodnutí se lze odvolat do 15 dnů ode dne jeho oznámení k odboru dopravy a silničního hospodářství Krajského úřadu Pardubického kraje podáním u zdejšího správního orgánu.

Odvolání se podává s potřebným počtem stejnopisů tak, aby jeden stejnopis zůstal správnímu orgánu a aby každý účastník dostal jeden stejnopis. Nepodá-li účastník potřebný počet stejnopisů, vyhotoví je

správní orgán na náklady účastníka. Odvoláním lze napadnout výrokovou část rozhodnutí, jednotlivý výrok nebo jeho vedlejší ustanovení. Odvolání jen proti odůvodnění rozhodnutí je nepřipustné.



oprávněná úřední osoba

Poplatek:

Správní poplatek podle zákona č. 634/2004 Sb., o správních poplatcích, ve znění pozdějších předpisů se nevyměřuje.

Obdrží:

Účastníci řízení (doporučeně do vlastních rukou):

Město Chrudim, Resselovo náměstí č. p. 77, Chrudim I, 537 16 Chrudim 1

Správa a údržba silnic Pardubického kraje, Úsek majetkové správy, Oddělení majetkové správy Chrudim, IDDS: ffhk8fq

sídlo: Doubravice č. p. 98, 533 53 Pardubice 19

Povodí Labe, státní podnik, IDDS: dbyt8g2

sídlo: Víta Nejedlého č. p. 951/8, Slezské Předměstí, 500 03 Hradec Králové 3



CETIN a.s., IDDS: qa7425t

sídlo: Českomoravská č. p. 2510/19, 190 00 Praha 9-Libeň

ČEZ Distribuce, a. s., IDDS: v95uqfy

sídlo: Teplická č. p. 874/8, Děčín IV-Podmokly, 405 02 Děčín 2

GasNet, s.r.o., IDDS: rdxzhzt

sídlo: Klíšská č. p. 940/96, Klíše, 400 01 Ústí nad Labem 1

Vodárenská společnost Chrudim, a.s., IDDS: 3b9gxrh

sídlo: Novoměstská č. p. 626, Chrudim II, 537 01 Chrudim 1

Technické služby Chrudim 2000 spol. s r.o., IDDS: a6p6i78

sídlo: Sečská č. p. 809, Chrudim III, 537 01 Chrudim 1

EOP Distribuce, a.s., IDDS: gvjzp6d

sídlo: Opatovice nad Labem č. p. 478, 533 45 Opatovice nad Labem

Dotčené orgány (doporučeně):

Městský úřad Chrudim, Odbor dopravy, Pardubická č. p. 67, Chrudim IV, 537 01 Chrudim 1

Městský úřad Chrudim, Odbor životního prostředí, Pardubická č. p. 67, Chrudim IV, 537 01 Chrudim 1

Krajský úřad Pardubického kraje, Odbor životního prostředí a zemědělství, IDDS: z28bwu9

sídlo: Komenského náměstí č. p. 125, Pardubice-Staré Město, 530 02 Pardubice 2

Krajské ředitelství policie Pardubického kraje, Územní odbor Chrudim, Dopravní inspektorát, IDDS: ndihp32

sídlo: Průmyslová č. p. 1478, Chrudim I, 537 20 Chrudim 1

Hasičský záchranný sbor Pardubického kraje, Územní odbor Chrudim, IDDS: 48taa69

sídlo: Teplého č. p. 1526, Zelené Předměstí, 530 02 Pardubice 2

Krajská hygienická stanice Pardubického kraje se sídlem v Pardubicích, územní pracoviště Chrudim,
IDDS: 23wai86

sídlo: Mezi Mosty č. p. 1793, Bílé Předměstí, 530 03 Pardubice 3