

„Vebrový boudy“

**DOHODA O REALIZACI MANAGEMENTOVÝCH OPATŘENÍ č. SMLDĚU-38-24/2024**  
dle ust. § 68 odst. 2 a § 69 odst. 3 zák. č. 114/1992 Sb., o ochraně přírody a krajiny  
(dále jen „Dohoda“)

kteřou uzavírají níže uvedeného dne, měsíce a roku tyto účastníci

**1. Správa Krkonošského národního parku**

Sídlo: Dobrovského 3, 543 01 Vrchlabí

IČO: 00088455

zastoupena: PhDr. Robinem Böhnischem, ředitelem

ve věcech dohody: Mgr. Hana Matěásková

jakožto věcně a místně příslušný orgán ochrany přírody podle ustanovení § 78 odst. 1 zákona ČNR č. 114/1992 Sb., o ochraně přírody a krajiny, v platném znění

(dále jen „**Správa KRNAP**“)

a

**2. Jméno: Jiří Kašpárek**

Sídlo: Hajnice 170, 544 66 Hajnice

IČO: 711 65 657

Bankovní spojení: 162130000/0600

jakožto nájemce pozemků: viz Příloha č. 1

(dále jen „**nájemce**“)

**Čl. I.**

**Účel a předmět Dohody**

1. Účelem této Dohody je úprava provádění opatření ke zlepšování přírodního prostředí ve smyslu § 68 zákona č. 114/1992 Sb., o ochraně přírody a krajiny v **k. ú Velká Úpa I na lokalitě Vebrový boudy**, tedy z důvodu ochrany přírody. Jedná se o opatření prováděná nad rámec povinností uložených zákonem.

2. Předmětem této Dohody je realizace konkrétních managementových opatření z důvodu ochrany přírody s hlavním cílem dosažení optimálního stavu předmětů ochrany a poskytnutí finančního příspěvku na péči podle § 69 zákona č. 114/1992 Sb., o ochraně přírody a krajiny.

3. Touto Dohodou se nájemce zavazuje realizovat na pozemcích uvedených v příloze č. 1 této Dohody (dále jen „**Pozemky**“) managementová opatření z důvodu ochrany přírody (zlepšování přírodního prostředí) v rozsahu, termínu a způsobem specifikovaným v čl. II. této Dohody, dle pokynů Správy KRNAP. Správa KRNAP se zavazuje poskytnout nájemci za řádně a včas realizovaná managementová opatření finanční příspěvek na péči specifikovaný v čl. III. této Dohody.

## Čl. II. Realizace managementových opatření

1. Účastníci Dohody se dohodli, že nájemce provede dle pokynů Správy KRNPAP tato managementová opatření z důvodu ochrany přírody:

- „*Pastvu smíšených stád, seč nedopasků, seč lehkou mechanizací a úklid travní hmoty*“ na celkové výměře 5,19 ha na lokalitě Vebrový boudy, bližší specifikace dle Přílohy č. 1, 2 a 3 a dle pokynů odborného pracovníka Správy KRNPAP,

Termíny prováděných opatření jsou uvedené v Příloze č. 1 této Dohody, přičemž se jedná o termíny optimální.

Veškeré činnosti na Pozemcích budou provedeny šetrně, jakékoli poškození vegetačního krytu či technických zařízení bude konzultováno s odpovědnou osobou Správy KRNPAP a poté uvedeno do co nejpůvodnějšího stavu. Prováděná managementová opatření mohou být podle potřeby změněna vždy na daný kalendářní rok a to písemnými a očíslovanými dodatky podepsanými oprávněnými účastníky Dohody.

2. Správa KRNPAP je oprávněna kontrolovat provádění prací jak v průběhu jejich realizace, tak i po jejich skončení. Nájemce se zavazuje umožnit pracovníkům Správy KRNPAP přístup na Pozemky za účelem provedení kontroly, včetně monitoringu realizace opatření. Zjistí-li, že nájemce provádí práce v rozporu se svými povinnostmi, je oprávněn žádat po nájemci provádění prací řádným způsobem. Jestliže tak nájemce neučiní ani v přiměřené lhůtě k tomu poskytnuté, je Správa KRNPAP oprávněna odstoupit od této Dohody a požadovat náhradu škody odpovídající částce ve výši 10 % z cen nerealizovaných dohodnutých opatření v daném roce dle přílohy č. 1 Dohody uvedených ve sloupci „Cena (Kč) v optimálním termínu“.

3. Jestliže náklady na provedení obdobných prací na dané lokalitě budou souběžně hrazeny prostřednictvím dotačních opatření resortu Ministerstva zemědělství, konkrétně z agroenvironmentálně-klimatických opatření (AEKO), bude výše této dotace Ministerstva zemědělství odečtena od příspěvku projektu vyplaceného za práce nad požadavky AEKO tak, aby nemohlo dojít k vyplacení dvojích finančních příspěvků za provedení téže činnosti, podrobněji rozpracováno v Příloze č. 3 Obecná pravidla. Podpisem této Dohody nájemce prohlašuje, že se s touto přílohou Dohody podrobně seznámil a má ji k dispozici.

## Čl. III. Poskytnutí finančního příspěvku na péči

1. Účastníci Dohody se dohodli, že nájemce zrealizuje managementová opatření provedená v požadovaném rozsahu za finanční příspěvek v daném kalendářním roce na péči v celkové výši maximálně:

### **Vebrový boudy**

**Maximální výše příspěvku za realizaci všech opatření: 194 070,44 Kč (slovy sto devadesát čtyři tisíc sedmdesát korun českých a čtyřicet čtyři haléřů),** při splnění optimálního termínu realizace opatření ve smyslu čl. II této Dohody, zpožděného v odůvodněných případech max. o 14 dní. Ustanovení čl. II odst. 3 této Dohody tím není dotčeno.

V případě zpoždění s provedením opatření od optimálního termínu realizace opatření o více jak 14 dní, ale ne více jak o 30 dní včetně má za následek, že výše příspěvku dle této Dohody bude stanovena dle sloupce „Cena (Kč) při překročení optimálního termínu (druhá kategorie cen)“ Přílohy č. 1 této Dohody.



Zpoždění realizace opatření nebo jeho části o více jak 30 dní od optimálního termínu bude bráno jako neprovedení opatření a nájemce za tato realizovaná opatření neobdrží finanční příspěvek dle této Dohody.

V případě zásahu vyšší moci či situacích, které nájemce nemohl v době podpisu Dohody předpokládat (např. nepříznivé klimatické podmínky, oprava techniky apod.), se může nájemce v odůvodněných případech před vypršením optimálního termínu realizace opatření obrátit na odborného garanta ve věci prodloužení optimálního termínu opatření.

Pokud není v Příloze č. 1 této Dohody uvedeno jinak, musí být všechna opatření provedena nejpozději do **31.10.** Opatření nebo jejich části dokončené po 31.10. budou považovány za neprovedené, bez ohledu na počet dnů zpoždění od optimálního termínu realizace uvedených výše. nájemce za tato realizovaná opatření neobdrží finanční příspěvek dle této Dohody.

Výše finančního příspěvku je stanovena v mezích Nákladů obvyklých opatření MŽP (NOO) pro rok 2024. Podrobný rozpis skladby příspěvku je uveden v Příloze č. 1 této Dohody.

V případě, že v příloze č. 1 této Dohody je uvedeno více Pozemků (Dohoda je uzavřena na více pozemků) a nájemce ztratí právo užívání k některému/některým Pozemkům, nebo jejich části, v důsledku čehož opatření nebudou provedena v plném rozsahu, bude příspěvek alikvotně zkrácen, a to na základě předávacího protokolu. Práce (opatření), které budou provedeny nájemcem na pozemcích, ke kterým ztratil nájemce užívací právo, po dni, kdy nastala tato skutečnost, se považují za neprovedené.

2. Správa KRNAP provede před vyplacením finančního příspěvku kontrolu realizovaných managementových opatření ve smyslu ust. § 19 odst. 4 vyhl. č. 395/1992 Sb., kterou se provádějí některá ustanovení zákona České národní rady č. 114/1992 Sb., o ochraně přírody a krajiny, přičemž předmětem kontroly bude především splnění podmínek dle čl. II. této Dohody. O této kontrole bude sepsán mezi účastníky Dohody písemný protokol podepsaný oprávněnými zástupci účastníků Dohody.

3. Správa KRNAP se zavazuje po provedení kontroly za řádně, včas a v souladu s ostatními podmínkami této Dohody provedená managementová opatření uhradit nájemci finanční příspěvek na péči dle této Dohody, a to v souladu s ust. § 69 zák. č. 114/1992 Sb., o ochraně přírody a krajiny, v platném znění za užití ust. § 19 odst. 4 vyhlášky č. 395/1992 Sb., kterou se provádějí některá ustanovení zákona České národní rady č. 114/1992 Sb., o ochraně přírody a krajiny. Nebudou-li managementová opatření realizována v souladu s touto Dohodou, finanční příspěvek na péči se nájemci nevyplatí, budou-li managementová opatření realizována pouze částečně, příspěvek se přiměřeně zkrátí, a to v souladu s ust. § 19 odst. 4 vyhlášky č. 395/1992 Sb. Tato skutečnost bude uvedena v předávacím protokolu. Tento bude podepsaný oběma smluvními stranami.

4. Nájemce vystaví vyúčtování vynaložených prostředků na přiloženém formuláři, viz Příloha č. 4 Vzor vyúčtování, a doručí jej Správě KRNAP nejpozději do 10 pracovních dnů po provedení kontroly. Podkladem pro vyúčtování je Protokol o převzetí realizovaných opatření a výše přiznaného příspěvku v něm uvedená.

5. Nájemce je oprávněn vystavit vyúčtování vynaložených prostředků (Příloha č. 4) po jednotlivých dílčích částech (např. pracovních plochách), vždy po provedení kontroly a podepsání protokolu oprávněnými zástupci účastníků dohody.

6. Částky uvedené v čl. III. a dále v Příloze č. 1 této Dohody jsou uvedeny bez DPH, v případě vzniklých nákladů souvisejících s realizací prací obsahujících DPH (u plátců DPH), není možné o toto DPH příspěvek navýšit. Částky uvedené v Příloze č. 1 tak představují maximální možnou výši příspěvku.



7. Obě smluvní strany se dohodly, že vyúčtování vystavené nájemcem odevzdaná od 18. do 22. dne měsíce daného kalendářního roku jsou splatná do 30 kalendářních dnů po jejich obdržení Správou KRNAP. Správa KRNAP může vyúčtování vrátit do data jejich splatnosti, pokud obsahuje nesprávné nebo neúplné náležitosti či údaje a lhůta splatnosti 30 kalendářních dnů začíná běžet od nového doručení vyúčtování. V případě jiného data dodání vyúčtování se schvalování příspěvku a jeho proplacení může protáhnout až na 60 kalendářních dní, což nájemce podpisem této Dohody bere na vědomí.

8. V případě prodlení Správy KRNAP s placením vyúčtování, uhradí příjemci smluvní pokutu ve výši 0,05 % z nezaplacené částky za každý den prodlení.

9. Pokud ve lhůtě do 6 měsíců ode dne provedení kontroly managementových opatření vyjde najevo, že nájemce neprovedl tato opatření řádně (např. vymezenou metodou, postupem apod.), je nájemce povinen učinit opatření k nápravě takového stavu, v souladu s pokyny Správy KRNAP, je-li tento postup dle konzultace se Správou KRNAP možný a účelný. Pokud ne, je nájemce povinen vrátit přiměřenou část poskytnutého finančního příspěvku v souladu s ust. § 19 odst. 4 vyhl. č. 395/1992 Sb.

10. Vzhledem k tomu, že Správa KRNAP na sjednané práce čerpá dotační prostředky z Operačního programu Životní prostředí v rámci projektu Management sekundárního bezlesí Krkonošského národního Parku, vyhrazuje si Správa KRNAP právo v případě nemožnosti čerpání těchto prostředků od této Dohody neprodleně odstoupit na základě písemného vyrozumění nájemce. Za této situace je Správa KRNAP povinna nájemci do 3 měsíců od okamžiku odstoupení od Dohody uhradit na základě předloženého vyúčtování příslušnou část prací, jež byly nájemcem vykonány před datem odstoupení a jejichž provedení bude doloženo předávacím protokolem.

#### **Čl. IV.**

##### **Trvání a ukončení Dohody**

1. Tato Dohoda se uzavírá na dobu určitou do 31.10.2024.

2. Smluvní strany jsou oprávněny tuto Dohodu ukončit vzájemnou dohodou nebo výpovědí s výpovědní lhůtou 6 měsíců ode dne doručení výpovědi. Vypovědět tuto Dohodu může nájemce v případě změn, které nezavinil, byly způsobeny okolnostmi, které v době podpisu Dohody nemohl znát a které mu znemožňují zajistit výkon prací, které tvoří předmět Dohody.

3. Tato Dohoda zaniká též v případě, že nájemce ztratí právo užívání ke všem Pozemkům, a to ke dni zániku užívacího práva k poslednímu z těchto Pozemků.

4. Příspěvek na práce (opatření), které byly provedeny ke dni ukončení této Dohody (bez ohledu na způsob ukončení Dohody), bude nájemci poskytnut na základě předávacího protokolu. Práce (opatření), které budou provedeny nájemcem až po ukončení této Dohody, se považují za neprovedené a vlastníku/nájemci nevzniká právo na poskytnutí příspěvku za tyto práce (opatření); příspěvek nebude poskytnut.

#### **Čl. V.**

##### **Ostatní a závěrečná ujednání**

1. V rozsahu touto Dohodou neupraveném se tato řídí příslušnými ustanoveními zákona č. 500/2004 Sb., správní řád, ve znění pozdějších předpisů.

2. Nájemce bezvýhradně souhlasí se zveřejněním své identifikace a dalších parametrů Dohody, včetně výše poskytnutého příspěvku. Nájemce prohlašuje, že při plnění předmětu této Dohody

neporušuje povinnosti stanovené zákonem č. 435/2004 Sb., o zaměstnanosti, ve znění pozdějších předpisů.

3. Tato Dohoda se vyhotovuje ve dvou vyhotoveních, z nichž Správa KRNP obdrží jedno vyhotovení a nájemce obdrží jedno vyhotovení.

4. Tato Dohoda může být měněna a doplňována pouze písemnými a očíslovanými dodatky podepsanými oprávněnými účastníky Dohody.

5. Tato Dohoda nabývá platnosti dnem jejího podpisu oprávněnými zástupci účastníků Dohody. Smluvní strany souhlasí se zveřejněním této Dohody včetně jejích dodatků v registru smluv. Tato Dohoda nabývá účinnosti dnem jejího zveřejnění v registru smluv.

Přílohy:

č. 1 Položkový rozpis prací MNG plán,

č. 2 Náhledová mapa enklávy,

č. 3 Obecná pravidla (v elektronické verzi na [www.krnapp.cz/priroda/pece/management-luk/](http://www.krnapp.cz/priroda/pece/management-luk/))

č. 4 Vzor vyúčtování,

č. 5 Pastevní deník.

Ve Vrchlabí dne 22-05-2024

V Pece dne 6.6.2024

  
**Správa Krkonošského národního parku**  
Dobrovského 3  
547 01 VRCHLABÍ  
IČ: 000 88 455 DIČ: CZ00088455  
PhDr. Robin Böhnisch  
ředitel Správy KRNP

Jiří Kašpárek  
nájemce

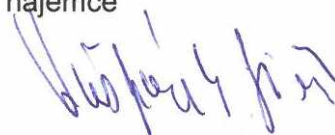

Za správnost: \_\_\_\_\_



č. 09: \_\_\_\_\_

27.5.24

# Rozpočet akce Vebrový boudy 2024 - Kašpárek J.

Príloha č. 1

Název akce: **Vebrový boudy 2024 - Kašpárek J.**  
 Projekt: OPŽP - Management sekundárního bezlesí Krkonošského národního parku  
 Katastrální území: Velká Úpa I  
 Termín realizace: od 1.6.2024  
 do 31.10.2024

## Seznam opatření

| Pracovní plocha | Výměra (ha) | p.p.č.                                 | Plánovaná činnost                             | Termín od   | Termín do    | Jednotková cena | Jednotka ceny | Podíl plochy (%) | Počet jednotek | Jednotka | Náklady bez přírůžek (Kč) | Přírůžky       |               |               |                  |            | Cena (Kč) v optimálním termínu | Cena (Kč) při překročení optimálního termínu (druhá kategorie cen) | Poznámka  |                       |
|-----------------|-------------|--|---|-------------|--------------|-----------------|---------------|------------------|----------------|----------|---------------------------|----------------|---------------|---------------|------------------|------------|--------------------------------|--|-----------|-----------------------|
|                 |             |  |   |             |              |                 |               |                  |                |          |                           | dělničnost (%) | svažilost (%) | šlenilost (%) | oreofyziikum (%) | Callem (%) |                                |  |           | Callem (Kč)           |
| 1               | 1,7739      | Velká Úpa I<br>561/1<br>561/3<br>561/4 | pastva smíšených stád bez seče nedopasků 2024 | 1. 6. 2024  | 30. 9. 2024  | 25050,00        | Kč/ha         | 100,00           | 1,7739         | ha       | 44 436,20                 | 6,70           | 20,00         | 5,00          | 10,00            | 41,70      | 18 529,89                      | 62 966,09  | 50 372,87 |                       |
| 1               | 1,7739      | Velká Úpa I<br>561/1<br>561/3<br>561/4 | srážka za pastvu BISS/EKOplatba/ANC 2024      | 1. 6. 2024  | 30. 9. 2024  | -2018,00        | Kč/ha         | 88,89            | 1,5768         | ha       | -3 181,98                 | 0,00           | 0,00          | 0,00          | 0,00             | 0,00       | 0,00                           | -3 181,98  | -3 181,98 | DPB 1905/1 (640-0980) |
| 1               | 1,7739      | Velká Úpa I<br>561/1<br>561/3<br>561/4 | přesekání nedopasků KŘ 2024                   | 1. 10. 2024 | 31. 10. 2024 | 8130,00         | Kč/ha         | 20,01            | 0,355          | ha       | 2 886,15                  | 6,70           | 20,00         | 5,00          | 0,00             | 31,70      | 914,91                         | 3 801,06   | 3 040,85  |                       |
| 2               | 1,1001      | Velká Úpa I<br>561/1<br>561/4          | pastva smíšených stád bez seče nedopasků 2024 | 1. 6. 2024  | 30. 9. 2024  | 25050,00        | Kč/ha         | 100,00           | 1,1001         | ha       | 27 557,51                 | 6,70           | 20,00         | 0,00          | 10,00            | 36,70      | 10 113,60                      | 37 671,11  | 30 136,89 | ponechány pás         |
| 2               | 1,1001      | Velká Úpa I<br>561/1<br>561/4          | srážka za pastvu BISS/EKOplatba/ANC 2024      | 1. 6. 2024  | 30. 9. 2024  | -2018,00        | Kč/ha         | 93,67            | 1,0305         | ha       | -2 079,55                 | 0,00           | 0,00          | 0,00          | 0,00             | 0,00       | 0,00                           | -2 079,55  | -2 079,55 | DPB 1905/1 (640-0980) |
| 3               | 0,7869      | Velká Úpa I<br>562/1                   | pastva smíšených stád bez seče nedopasků 2024 | 1. 6. 2024  | 30. 9. 2024  | 25050,00        | Kč/ha         | 100,00           | 0,7869         | ha       | 19 711,84                 | 6,70           | 20,00         | 0,00          | 10,00            | 36,70      | 7 234,25                       | 26 946,09  | 21 556,87 |                       |
| 3               | 0,7869      | Velká Úpa I<br>562/1                   | srážka za pastvu BISS/EKOplatba/ANC 2024      | 1. 6. 2024  | 30. 9. 2024  | -2018,00        | Kč/ha         | 93,23            | 0,7336         | ha       | -1 480,40                 | 0,00           | 0,00          | 0,00          | 0,00             | 0,00       | 0,00                           | -1 480,40  | -1 480,40 | DPB 1001/1 (640-0990) |
| 4               | 0,5717      | Velká Úpa I<br>562/1                   | pastva smíšených stád bez seče nedopasků 2024 | 1. 6. 2024  | 30. 9. 2024  | 25050,00        | Kč/ha         | 100,00           | 0,5717         | ha       | 14 321,08                 | 6,70           | 20,00         | 0,00          | 10,00            | 36,70      | 5 255,84                       | 19 576,92  | 15 661,54 |                       |
| 4               | 0,5717      | Velká Úpa I<br>562/1                   | srážka za pastvu BISS/EKOplatba/ANC 2024      | 1. 6. 2024  | 30. 9. 2024  | -2018,00        | Kč/ha         | 95,49            | 0,5459         | ha       | -1 101,63                 | 0,00           | 0,00          | 0,00          | 0,00             | 0,00       | 0,00                           | -1 101,63  | -1 101,63 | DPB 1001/1 (640-0990) |
| 5               | 0,0982      | Velká Úpa I<br>562/1                   | pastva smíšených stád bez seče nedopasků 2024 | 1. 6. 2024  | 30. 9. 2024  | 25050,00        | Kč/ha         | 100,00           | 0,0982         | ha       | 2 459,91                  | 6,70           | 20,00         | 0,00          | 10,00            | 36,70      | 902,79                         | 3 362,70   | 2 690,16  |                       |
| 5               | 0,0982      | Velká Úpa I<br>562/1                   | srážka za pastvu BISS/EKOplatba/ANC 2024      | 1. 6. 2024  | 30. 9. 2024  | -2018,00        | Kč/ha         | 84,11            | 0,0826         | ha       | -166,69                   | 0,00           | 0,00          | 0,00          | 0,00             | 0,00       | 0,00                           | -166,69  | -166,69   | DPB 1001/1 (640-0990) |
| 5               | 0,0982      | Velká Úpa I<br>562/1                   | přesekání nedopasků KŘ 2024                   | 1. 10. 2024 | 31. 10. 2024 | 8130,00         | Kč/ha         | 100,00           | 0,0982         | ha       | 798,37                    | 0,00           | 0,00          | 0,00          | 0,00             | 0,00       | 0,00                           | 798,37   | 838,70    |                       |
| 6               | 0,8621      | Velká Úpa I<br>562/1                   | vše LM (seč, hrabání, nakládání, odvoz) 2024  | 1. 6. 2024  | 15. 7. 2024  | 17425,00        | Kč/ha         | 100,00           | 0,8621         | ha       | 15 022,09                 | 6,70           | 20,00         | 0,00          | 0,00             | 26,70      | 4 010,90                       | 19 032,99  | 15 226,39 |                       |
| 6               | 0,8621      | Velká Úpa I<br>562/1                   | srážka za seč na BISS/EKOplatba/ANC 2024      | 1. 6. 2024  | 15. 7. 2024  | -2018,00        | Kč/ha         | 91,73            | 0,7908         | ha       | -1 595,83                 | 0,00           | 0,00          | 0,00          | 0,00             | 0,00       | 0,00                           | -1 595,83  | -1 595,83 | DPB 1903/1 (640-0980) |
| 6               | 0,8621      | Velká Úpa I<br>562/1                   | pastva smíšených stád bez seče nedopasků 2024 | 1. 9. 2024  | 31. 10. 2024 | 25050,00        | Kč/ha         | 100,00           | 0,8621         | ha       | 21 595,60                 | 6,70           | 20,00         | 0,00          | 10,00            | 36,70      | 7 925,59                       | 29 521,19  | 23 616,95 |                       |

Suma ceny celkem při dodržení realizace opatření v optimálních termínech: **194 070,44 Kč**



## Příloha č.2: Vebrovy boudy

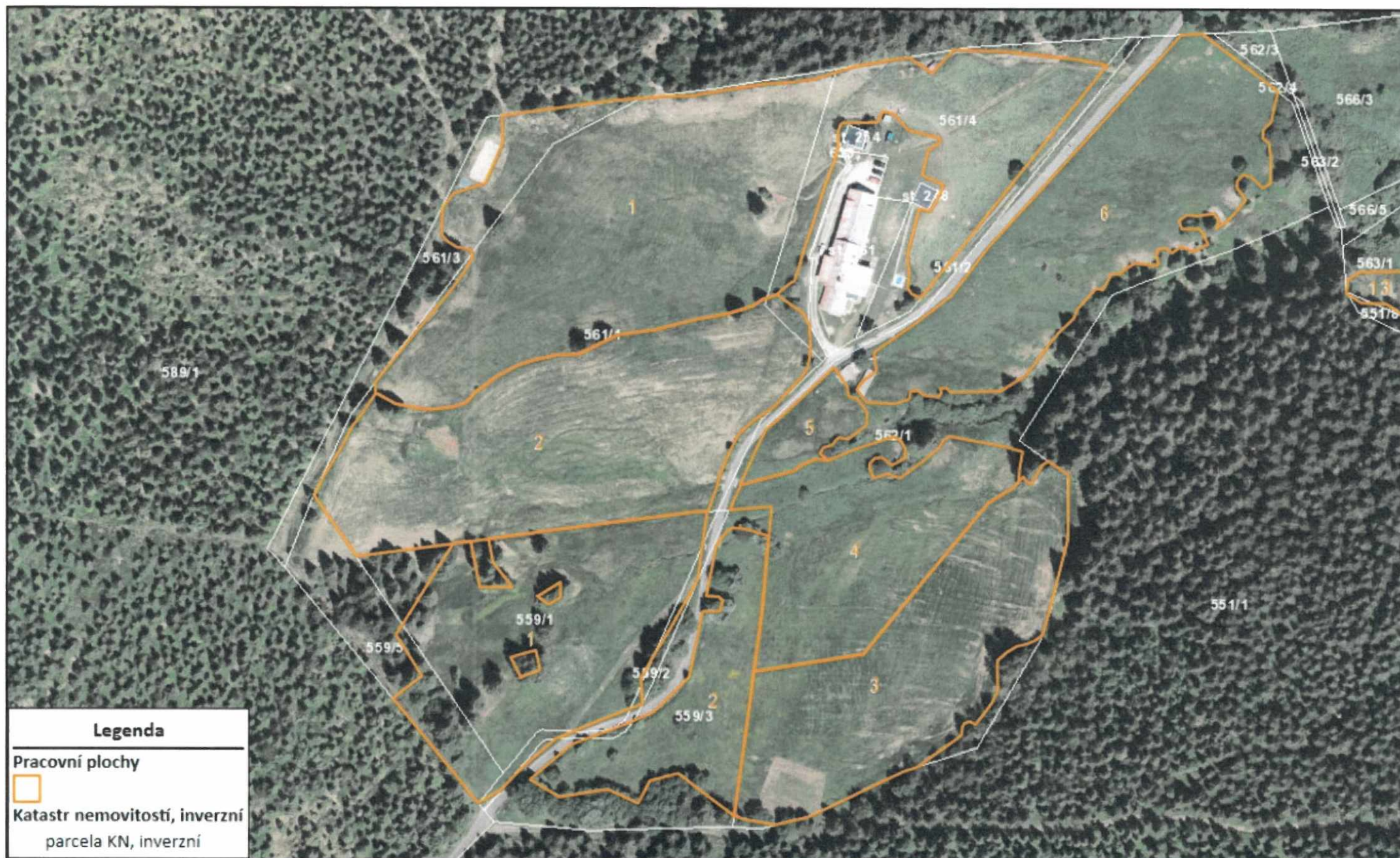

M 1 : 1900



**Vyúčtování skutečných nákladů a soupis provedených prací vynaložených na realizaci opatření na základě „Dohody o realizaci managementových opatření“ dle ust. § 68 odst. 2 a § 69 odst. 3 zák. č. 114/1992 Sb., o ochraně přírody a krajiny (dále jen „Dohoda“)**

**Číslo Dohody:**

**Předmět Dohody:** Příspěvek na péči o druhově cenné luční biotopy

**Program:** Operační program Životní prostředí

**Projekt:** Management sekundárního bezlesí Krkonošského národního Parku, CZ.05.01.06/01/22\_029/0002269

**Poskytovatel příspěvku:**

Správa Krkonošského národního parku

Sídlo: Dobrovského 3, 543 01 Vrchlabí

IČ: 00088455

zastoupena: PhDr. Robinem Böhnischem, ředitelem Správy Krkonošského národního parku

jakožto věcně a místně příslušný orgán ochrany přírody podle ustanovení § 78 odst. 1 zákona ČNR č. 114/1992 Sb., o ochraně přírody a krajiny, v platném znění.

**Vlastník/nájemce:**

Místo bydliště/ sídlo podnikání:

IČO:

Bankovní spojení:

Variabilní symbol:

Lokalita/lokality:

k.ú.:

p.p.č. (viz příloha č. 1 Dohody).

**Provedená opatření:**

na výměře ha.

Práce **byly** provedeny vlastními prostředky a silami.

Výše přiznaného finančního příspěvku **celkem:**

| Lokalita | Částka v Kč |
|----------|-------------|
|          |             |

V(e) Vrchlabí dne

Podpis/razítko vlastníka/nájemce:



