

Smlouva o rozvojovém záměru

uzavřená dle ust. § 1746 odst. 2 zákona č. 89/2012 Sb., občanský zákoník, ve znění pozdějších předpisů (dále jen „Smlouva“)

Smluvní strany:

Resort Zámecký mlýn s.r.o.

společnost zapsaná v obchodním rejstříku vedeném Krajským soudem v Brně, oddíl C, vložka 126153

Sídlo: Měšťanská 3992/109, 695 01 Hodonín

IČO: 14059592

DIČ: CZ14059592

Zastoupená: Ing. Josefem Anovčínem, jednatelem

Bankovní spojení: Komerční banka a.s.

Číslo účtu: [REDACTED]

dále jen jako „Žadatel“

a

Město Břeclav

Sídlo: náměstí T. G. Masaryka 42/3, 690 81 Břeclav

IČO: 00283061

DIČ: CZ00283061

Zastoupené: Bc. Svatoplukem Pěčkem, starostou města

Bankovní spojení: Komerční banka, a.s.

Č. účtu: [REDACTED]

dále jen jako „Město“

(Žadatel a Město dále jednotlivě také jako „Smluvní strana“ nebo společně jako „Smluvní strany“)

Článek 1

Úvodní ustanovení

1. V souladu s ustanovením § 2 odst. 2 zákona 128/2000 Sb., o obcích (obecní zřízení), ve znění pozdějších předpisů, Město pečuje o všestranný rozvoj svého území a o potřeby svých občanů; při plnění svých úkolů chrání též veřejný zájem.
2. Cílem Města je zajistit udržitelný rozvoj, mezi jehož hlavní cíle patří zachování zdravého a příznivého životního prostředí dalším generacím. K zajištění těchto cílů byl zpracován a Zastupitelstvem města Břeclavi schváleny Zásady pro výstavbu města Břeclav a Územní plán města Břeclavi. Jedním z úkolů těchto dokumentů je posílení technické, dopravní a další veřejné infrastruktury Města, a to tak, aby odpovídala počtu obyvatel, kteří mají ve městě žít s ohledem na schválený územní plán.
3. Žadatel je s těmito cíli Města zcela ztotožněn a má zájem postupovat jednotně s Městem ve věcech udržitelného rozvoje Města s cílem nabídky nejvyšší možné kvality bydlení ve Městě.
4. S ohledem na skutečnost, že developerský projekt Žadatele klade takové požadavky na veřejnou dopravní a technickou infrastrukturu, že jej nelze realizovat bez vybudování příslušných nových staveb a zařízení nebo úpravy stávajících staveb a zařízení a další nutné požadavky Města s ohledem na jeho udržitelný

rozvoj další sjednané podmínky, zavazuje se Žadatel k naplnění všech podmínek sjednaných v této Smlouvě.

Článek 2 Předmět Smlouvy

1. Předmětem této Smlouvy je závazek Města zajistit posílení technické, dopravní infrastruktury a další veřejné infrastruktury ve Městě a závazek Žadatele na toto posílení technické, dopravní a další veřejné infrastruktury přispět.
2. Účelem příspěvku je zajistit podíl Žadatele na posílení dopravní, technické a další veřejné infrastruktury Města, a to z důvodu, že kterákoliv stavba ve Městě klade takové požadavky na veřejnou dopravní, technickou a další veřejnou infrastrukturu, že jej nelze realizovat bez vybudování příslušných nových staveb a zařízení nebo úpravy stávajících staveb a zařízení dopravní, technické a další veřejné infrastruktury.
3. Žadatel připravuje developerský projekt pod názvem „Vránův mlýn“ definovaný koordinačním situačním výkresem C3 z data 06/2023 obsahující stavební objekty SO.01 – SO.15“ (dále jen „**Stavební záměr Žadatele**“), který tvoří jako příloha č. 1 neoddělitelnou součást této Smlouvy.

Článek 3 Plnění ze strany Žadatele

1. V souladu se Zásadami pro výstavbu města Břeclav (dále jen „**Zásady**“), které byly schváleny Zastupitelstvem města Břeclavi dne 4. 11. 2020 pod číslem unesení Z17/20/31/1, bylo mezi Smluvními stranami dohodnuto níže uvedené plnění.
2. Žadatel si je vědom skutečnosti, že jeho Stavební záměr Žadatele může mít dopady na fungování Města a vyvolá v budoucnosti určité náklady. Z tohoto důvodu se Žadatel zavazuje, že poskytne Městu plnění dané touto Smlouvou, které je specifikováno níže v článku 3 odst. 3 písm. a) až b) této Smlouvy (dále jen „**Plnění**“).
3. Plnění Žadatele je sjednáno následovně:
 - a) Žadatel uhradí Městu 50 % účelně vynaložených nákladů Města na vybudování komunikace a souvisejících staveb vymezených v příloze č. 1 této Smlouvy jako „Etapa 1“, které budou detailně vymezeny v prováděcí dokumentaci zpracovávané společností F&K&B, a.s., Na Valtické 756/89, Charvátská Nová Ves, 691 41 Břeclav, IČO: 26236061, která bude respektovat požadavky Žadatele na výškové a polohové uspořádání Stavebního záměru Žadatele (dále jen „**Komunikace**“). Finanční plnění bude poskytnuto nejpozději do 30 dnů ode dne doručení písemné výzvy Města Žadateli po provedeném zadávacím řízení na výběr zhotovitele Komunikace. V případě, že během realizace stavebních prací na zhotovení Komunikace dojde k úpravě sjednané ceny za Komunikaci z důvodu víceprací nebo méněprací, zavazují se Smluvní strany vypořádat provedenou úhradu, která bude vždy maximálně činit **1.300.000 Kč bez DPH**. Finanční plnění bude zasláno na bankovní účet Města uvedený v záhlaví této Smlouvy (nebo na jiný účet, který Město Žadateli po uzavření této Smlouvy písemně sdělí) s uvedeným variabilním symbolem: IČO Žadatele uvedené v této Smlouvě, do 10 dnů od předložení položkového rozpočtu vítězného zhotovitele Komunikace na základě kalkulace předpokládané výše účelně vynaložených nákladů Města na vybudování komunikace a souvisejících staveb vymezených v příloze č. 1.

- b) Žadatel se zavazuje na své vlastní náklady zajistit zpracování krajinářské architektonické studie okolí Stavebního záměru Žadatele ze strany společnosti Atelier Per Partes s.r.o. v rozsahu uvedeném v příloze č. 2 této Smlouvy (dále jen „Studie“). Studie bude jedenkrát předložena Městu k připomínkám a k odsouhlasení. Po jejím odsouhlasení se zavazuje Žadatel Studii darovat Městu, a to včetně veškerých autorských práv ke Studii, a to nejpozději do 2 let ode dne účinnosti této Smlouvy.

Článek 4 Ostatní ujednání

1. Město se zavazuje, že Plnění vycházející z této Smlouvy bude využito výhradně na rozvoj veřejné infrastruktury a veřejných služeb předmětné lokality části Města, v níž byla vyvolána nutnost jejího posílení.
2. Město se zavazuje poskytovat Žadateli v rámci Stavebního záměru Žadatele nezbytnou součinnost. Žadatel bere na vědomí, že Město nijak nemůže odpovídat za obsah vyjádření, stanovisek či závazných stanovisek, pokud je vydává či se k nim vyjadřuje některý orgán státní správy.
3. Umožnění výstavby Stavebního záměru Žadatele Město nepodmiňuje úhradou dalších finančních prostředků nebo jiným plněním, než plnění podle článku 3 této Smlouvy s výslovnou výjimkou správních poplatků vybíraných na podkladě zákona, místních poplatků (například zábor veřejného prostranství apod.), vyměřených dle obecně platných místních vyhlášek nebo úhrady za zřízení služebnosti/věcného břemene podle platného ceníku schváleného Městem.
4. Město se zavazuje realizovat stavbu Komunikace včetně zajištění pravomocného kolaudačního rozhodnutí nejpozději do 31.10.2025 s tím, že tento termín je podmíněn včasným a dostatečným poskytnutím součinnosti ze strany Žadatele, zejména včasným předáním vyklizených pozemků dotčených výstavbou Městu.
5. Město se zavazuje, že stavbu Komunikace vybuduje řádně, a v souladu s přílohou této Smlouvy, prostřednictvím odborně způsobilých dodavatelů, v souladu s příslušnými obecnými a technickými předpisy. Vlastní výstavba bude probíhat v součinnosti se Žadatelem.
6. Město umožní připojení Žadatele na technickou infrastrukturu Města a přístup na pozemní komunikaci určenou k provozu motorových vozidel.
7. Žadatel tímto souhlasí s vybudováním Komunikace na jeho pozemcích a s omezeními souvisejícími s realizací Komunikace.
8. Město se zavazuje Komunikaci určit a vést v pasportu svých komunikací jako veřejně přístupnou.
9. Žadatel bere na vědomí, že Město není povinno vybudovat stavbu Komunikace v případě nerealizace Stavebního záměru Žadatele, nebo v případě prodlení Žadatele s úhradou Plnění vymezeného v čl. 3 odst. 3 písm. a) této Smlouvy nebo v případě porušení povinnosti Žadatele uvedené v čl. 4 odst. 4 této Smlouvy.
10. Smluvní strany se zavazují se vzájemně informovat o průběhu provádění výstavby a předkládat si vydaná rozhodnutí týkající se výstavby nejpozději do 30 dní od vydání rozhodnutí a na vyžádání si poskytnout zprávy o průběhu výstavby kdykoliv.

Článek 5 Odpovědnost za škodu

1. Každá ze Smluvních stran nese odpovědnost za způsobenou škodu v rámci platných právních předpisů a této Smlouvy. Obě Smluvní strany se zavazují vyvíjet maximální úsilí k předcházení škodám a k minimalizaci vzniklých škod.
2. Žádná ze Smluvních stran neodpovídá za škodu, která vznikla v důsledku věcně nesprávného nebo jinak chybného zadání, které obdržela od Smluvní strany. Žádná ze Smluvních stran není odpovědná za nesplnění svého závazku v důsledku prodloužení druhé Smluvní strany nebo v důsledku mimořádně nepředvídatelné a nepřekonatelné překážky vzniklé nezávisle na vůli jedné ze Smluvních stran.
3. Smluvní strany se zavazují upozornit druhou Smluvní stranu bez zbytečného odkladu na vzniklé okolnosti vylučující odpovědnost bránící řádnému plnění této Smlouvy. Smluvní strany se zavazují vyvíjet maximální úsilí k odvrácení a překonání okolností vylučujících odpovědnost.

Článek 6 Sankce

Pokud Žadatel poruší kterýkoliv ze svých závazků, sjednaných v čl. 3 odst. 3 písm. a) až b) této Smlouvy, je povinen zaplatit Městu smluvní pokutu ve výši 100.000,- Kč, pokud je prodloužení způsobeno na straně Žadatele. Žadatel se zavazuje zaplatit Městu tuto smluvní pokutu do 30 dní poté, co mu bude doručena výzva Města k jejímu uhrazení.

Článek 7 Závěrečná ustanovení

1. Žadatel není oprávněn bez výslovného písemného souhlasu Města postoupit na třetí osobu jakoukoli pohledávku, která mu vznikne podle této Smlouvy nebo v souvislosti s ní, či jakákoli jiná práva a povinnosti plynoucí ze Smlouvy, není-li výslovně dohodnuto jinak. V případě, že po uzavření této Smlouvy Žadatel zcizí nemovitosti, k nimž se váže Stavební záměr Žadatele, je Žadatel oprávněn postoupit tuto Smlouvu a veškerá dosud nesplněná práva a povinnosti z ní plynoucí na nabyvatele těchto nemovitostí; postoupení Smlouvy je Žadatel povinen Městu oznámit a předložit mu výslovný písemný souhlas nabyvatele s jeho vstupem do postavení smluvní strany této Smlouvy místo Žadatele. Nesplní-li Žadatel tento závazek a třetí osoba se nestane oprávněnou a povinnou z práv a povinností vztahujících se k Žadateli dle této Smlouvy, platí, že Žadatel nese odpovědnost za jednání třetí osoby mající dopad na splnění povinností Žadatele z této Smlouvy.
2. Tato Smlouva může být měněna a doplňována pouze písemně, formou dodatku po dohodě obou Smluvních stran.
3. Smluvní strany prohlašují, že skutečnosti uvedené v této Smlouvě nepovažují za obchodní tajemství ve smyslu § 504 zákona č. 89/2012., občanský zákoník, ve znění pozdějších předpisů (dále jen „občanský zákoník“), a udělují svolení k jejich užití a zveřejnění v plném rozsahu bez stanovení jakýchkoliv dalších podmínek, příp. je Žadatel povinen označit části této Smlouvy, které považuje za obchodní tajemství.
4. Smluvní strany se dohodly na prodloužení promlčecí lhůty z této Smlouvy na dobu deseti let.
5. Tato Smlouva nabývá platnosti dnem podpisu Smlouvy oběma Smluvními stranami a účinnosti dnem zveřejnění v registru smluv dle zákona č. 340/2015 Sb., o zvláštních podmínkách účinnosti některých smluv, uveřejňování těchto smluv a o registru smluv (zákon o registru smluv). Smluvní strany se dohodly, že

uveřejnění Smlouvy dle zákona o registru smluv zajistí zasláním správci registru smluv Město. Smluvní strany vysloveně souhlasí se zveřejněním této Smlouvy v jejím plném rozsahu, včetně příloh a dodatků v registru smluv vedeném Ministerstvem vnitra ve smyslu zákona o registru smluv.

6. Jednotlivá ustanovení této Smlouvy jsou od sebe pro případ neplatnosti či nevykonatelnosti některého ustanovení oddělitelná. Smluvní strany se zavazují pro případ neplatnosti či neúčinnosti některého ustanovení této Smlouvy, nahradit takové ustanovení ustanovením platným, které bude co nejvíce odpovídat smyslu a účelu ustanovení původního.
7. Práva a povinnosti Smluvních stran neupravená touto Smlouvou se řídí příslušnými ustanoveními občanského zákoníku.
8. Domněnka doby dojití. Pro účely doručování zpráv mezi Smluvními stranami se právní vztahy z této Smlouvy řídí výslovně ustanovením § 573 občanského zákoníku.
9. Smluvní strany shodně zdůrazňují, že tuto Smlouvu uzavírají se záměrem ve vzájemné dohodě realizovat společný zájem a záměry Smluvních stran. Všechny spory, které vzniknou z této Smlouvy a v souvislosti s ní, se přednostně pokusí vyřešit prokazatelnou dohodou Smluvních stran nebo mediační dohodou podle zákona o mediaci (zákon 202/2012 Sb.).
10. Tato Smlouva se vyhotovuje ve dvou vyhotoveních, z nichž každé má platnost originálu. Každá Smluvní strana obdrží jedno vyhotovení.
11. Obě Smluvní strany, mezi nimiž je tato Smlouva uzavírána, shodně prohlašují, že si tuto Smlouvu před jejím podpisem přečetly, že byla uzavřena po vzájemném projednání podle jejich pravé a svobodné vůle, určitě, vážně a srozumitelně, nikoliv v tísní za nápadně nevýhodných podmínek. Každá Smluvní strana potvrzuje autentičnost této Smlouvy svým podpisem.
12. Přílohy Smlouvy:
 - Příloha č. 1 – Koordinační situace stavby
 - Příloha č. 2 – Záměr krajinářské studie

V Hodoníně dne 7. 5. 2024

Za

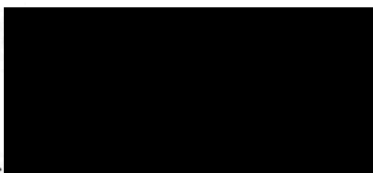

Ing. Josef Anovčín
jednatel

V Břeclavi dne 7. 5. 2024

Za Město:



Bc. Svatopluk Pěček
starosta



Doložka podle § 41 zákona č. 128/2000 Sb., o obcích (obecní zřízení), ve znění pozdějších předpisů

Uzavření smlouvy o rozvojovém záměru bylo schváleno Zastupitelstvem města Břeclavi na schůzi č. 10 dne 13. 12. 2023 usnesením č. Z10/23/15/1.

V Břeclavi dne 7. 5. 2024

Bc. Svatopluk Pěček
starosta



VRÁNŮV MLÝN
Koordinačný situačný výkres

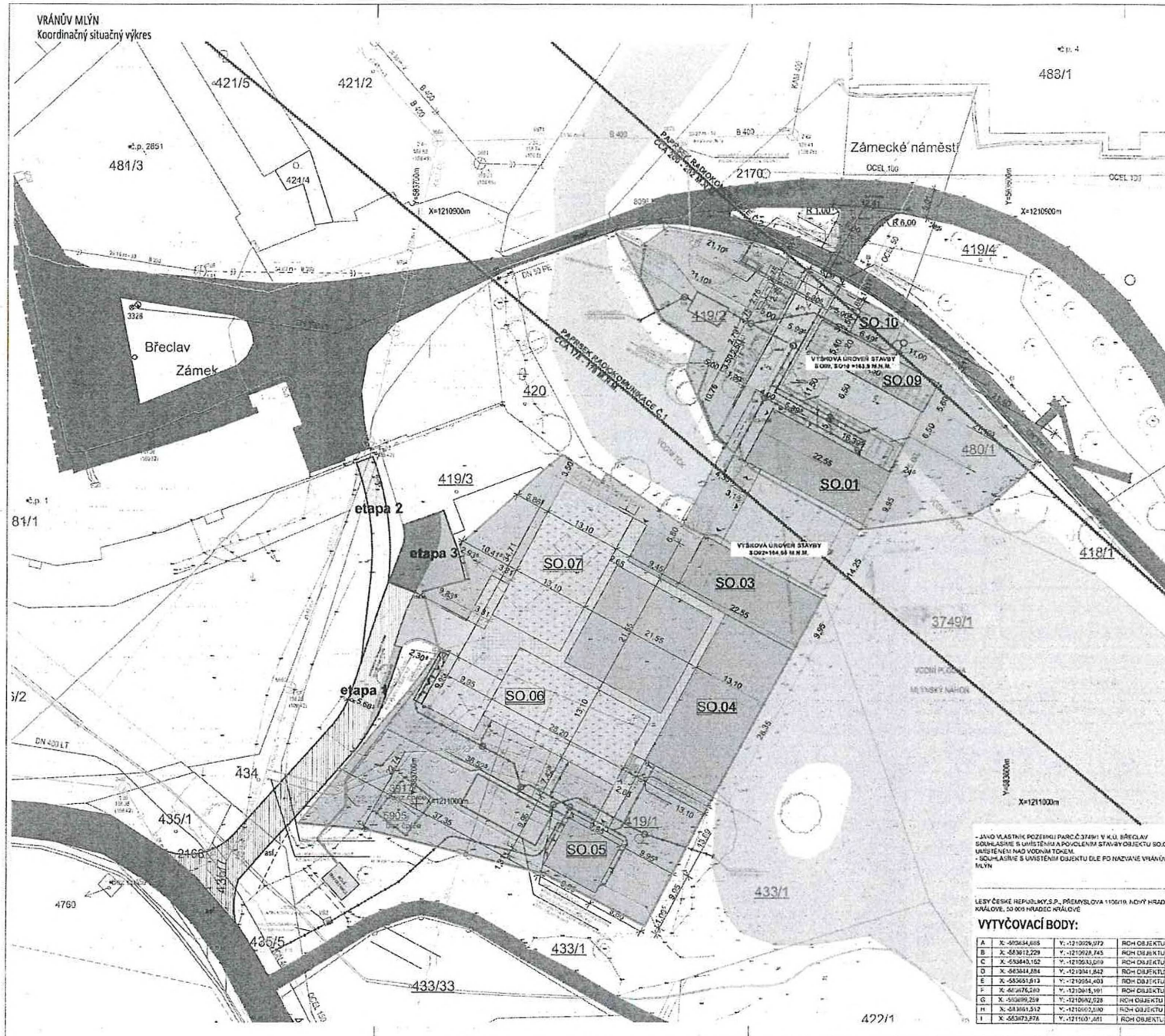

LEGENDA ZNAČENÍ:

- FRANČE GOSTENICH PARCELE
- KATASTRÁLNÉ FRANČE
- VÝŠKOVÉ OBJEKTY
- PARCELNÉ ČÍSLO
- SILNICE STROMY
- VODNÝ TOK, MENŠIEJ NÁHON
- VAZBA NA POZEMEK
- VŠTUP DO OBJEKTU
- NOVÉ STROMY
- STRUHA VÁTRU

LEGENDA INŽENÝRSKÝCH SÍTÍ:

- POZEMNÉ VEDENÉ NN
- NADZEMNÉ VEDENÉ NN
- ZÁMERENÝ PRŮBĚH METALICKÉHO KABLU
- VODOVODNÉ PŘÍPOJKA, AMBULOVÉ PŘÍPOJKY, DN KOLEKTY A/DK LT
- VODOVODNÉ PŘÍPOJKY NEZÁMĚRY
- KANALIZACE JEJEDNOTNĚ V MAJETKU V MĚSTĚ
- KANALIZACE JEJEDNOTNĚ NEPROVODZOVANÁ
- VEDEŇE PLYNŮ A TL
- VEDEŇE PLYNŮ A TL

LEGENDA PŘÍPOJEK:

- PŘÍPOJKA SILNOPROUD-POZEMNÉ VEDENÉ NN
- PŘÍPOJKA SEK-POZEMNÉ VEDENÉ NN
- VODOVODNÉ PŘÍPOJKA, AMBULOVÉ PŘÍPOJKY
- KANALIZACE SPLAŠČOVÁ PVC
- KANALIZACE DEŠŤOVÁ PVC

LEGENDA ZNAČEK:

- NOVÁ VODOVODNÁ SŮBŇ
- NAVHODNÁ REŽIE ŠACHTA SPLAŠČOVÉ KANALIZACE
- NAVHODNÁ REŽIE ŠACHTA DEŠŤOVÉ KANALIZACE
- NAVHODNÁ REŽIE ŠACHTA GÉSTOVÉ KANALIZACE
- NAVHODNÁ REŽIE ŠACHTA KOPŮV KANALIZACE

LEGENDA NOVÝCH PLOCH:

- OSADY
- NAVHODNÉ ZPŮSOBNÉ PLOCHY-POZEMNÉ VEDENÉ NN (DVAZBA)
- POZEMNÉ OSADY
- NAVHODNÉ ZPŮSOBNÉ PLOCHY-POZEMNÉ VEDENÉ NN (DVAZBA)
- NAVHODNÉ ZPŮSOBNÉ PLOCHY-POZEMNÉ VEDENÉ NN (DVAZBA)
- NAVHODNÉ ZPŮSOBNÉ PLOCHY-POZEMNÉ VEDENÉ NN (DVAZBA)
- NAVHODNÉ ZPŮSOBNÉ PLOCHY-POZEMNÉ VEDENÉ NN (DVAZBA)
- NAVHODNÉ ZPŮSOBNÉ PLOCHY-POZEMNÉ VEDENÉ NN (DVAZBA)

LEGENDA STÁVAJÍCÍCH PLOCH:

- VODNÍ PLOCHA
- STÁVAJÍCÍ ZPŮSOBNÉ PLOCHY-KANALIZACE
- ZPŮSOBNÉ PLOCHY-POZEMNÉ VEDENÉ NN (DVAZBA)
- ZPŮSOBNÉ PLOCHY-POZEMNÉ VEDENÉ NN (DVAZBA)

STAVEBNÍ OBJEKTY:

- SEVERNÍ VĚŽ
- PAŘKOVACÍ DOMY
- PRŮMYŠLOVÝ PÁSEK
- PŘÍSTĚBEK PRO OSADY
- ADNĚ VĚŽ
- ZPŮSOBNÉ PLOCHY
- OPĚRNÝ NÁD VODŮVŮ
- SEZNĚNÍ A SADOVÉ ÚPRAVY
- DIPANIZACE
- KANALIZAČNÍ PŘÍPOJKA
- ADNĚ KÓLO
- VODOVODNÉ PŘÍPOJKA
- ZÁMĚRNÉ KÓLO
- VODOVODNÉ PŘÍPOJKA
- POZEMNÍ GARÁŽE
- ELEKTŘ. PŘÍPOJKA

VŠECH SÍTÍ JE POLOŽEN OŘADNĚ, PŘED ZAHÁJENÍM PRÁCE JE NEJEDNODUŠE ŽÁDÁT VÝMĚR
VŠE SÍTÍ
TRASY INŽENÝRSKÝCH SÍTÍ JEDNĚ ZAKRESLENÉ DLE FODLAČNÍ SPRÁVY SÍTÍ
ANĚ KANALIZAČNÍ SÍTĚ NEJEDNĚ ZAKRESLENÉ, O VŠE SÍTĚ OŘADNĚNÉ NEJEDNODUŠE ŽÁDÁT

DOKUMENTACE PRO ÚZEMNÍ ŘÍZENÍ A STAVEBNÍ POVOLENÍ

1	2	3	4	5	6	7	8	9	10	11	12	13	14	15	16	17	18	19	20
---	---	---	---	---	---	---	---	---	----	----	----	----	----	----	----	----	----	----	----

PROJEKTANT	BRNO	KREATIVNÍ VÝTVAR
PROJEKTANT	BRNO	KREATIVNÍ VÝTVAR

GENÉRALNÍ PROJEKTANT

PROJEKTANT: **PLUS**

PROJEKTANT: **PLUS**

JÁNO VLASTNÍK POZEMNÍ PARCELY C.3749/1 V K.Ú. BŘECLAV
SOUBŮRNĚ SE UVAŽUJE NA UVAŽOVÁNÍ A POUŽITÍ STAVBY OBJEKTU SO.03
URČENÉ NA ÚČEL VODNÍM TOKEM.
SOUBŮRNĚ SE UVAŽUJE NA UVAŽOVÁNÍ OBJEKTU DLE POZEMNÍ VÝTVAR
MLÝN

LEŠY ČESKÉ REPUBLIKY, S.P., PŘEMYSLOVA 1106/11 NOVÝ HRADEC
KRAJŮVĚ, SO.009 HRADEC KRÁLOVĚ

VÝTVŮRČACÍ BODY:

LET	X	Y	ROZSAH
A	400644,885	121029,973	ROZSAH
B	403012,229	121029,745	ROZSAH
C	403442,162	121030,018	ROZSAH
D	403442,162	121030,018	ROZSAH
E	403442,162	121030,018	ROZSAH
F	403442,162	121030,018	ROZSAH
G	403442,162	121030,018	ROZSAH
H	403442,162	121030,018	ROZSAH
I	403442,162	121030,018	ROZSAH

Koordinačný situačný výkres

ETAPA 1

ETAPA 2

ETAPA 3

VRÁNŮV MLÝN

Záměr krajinářské studie v okolí Vránova mlýna

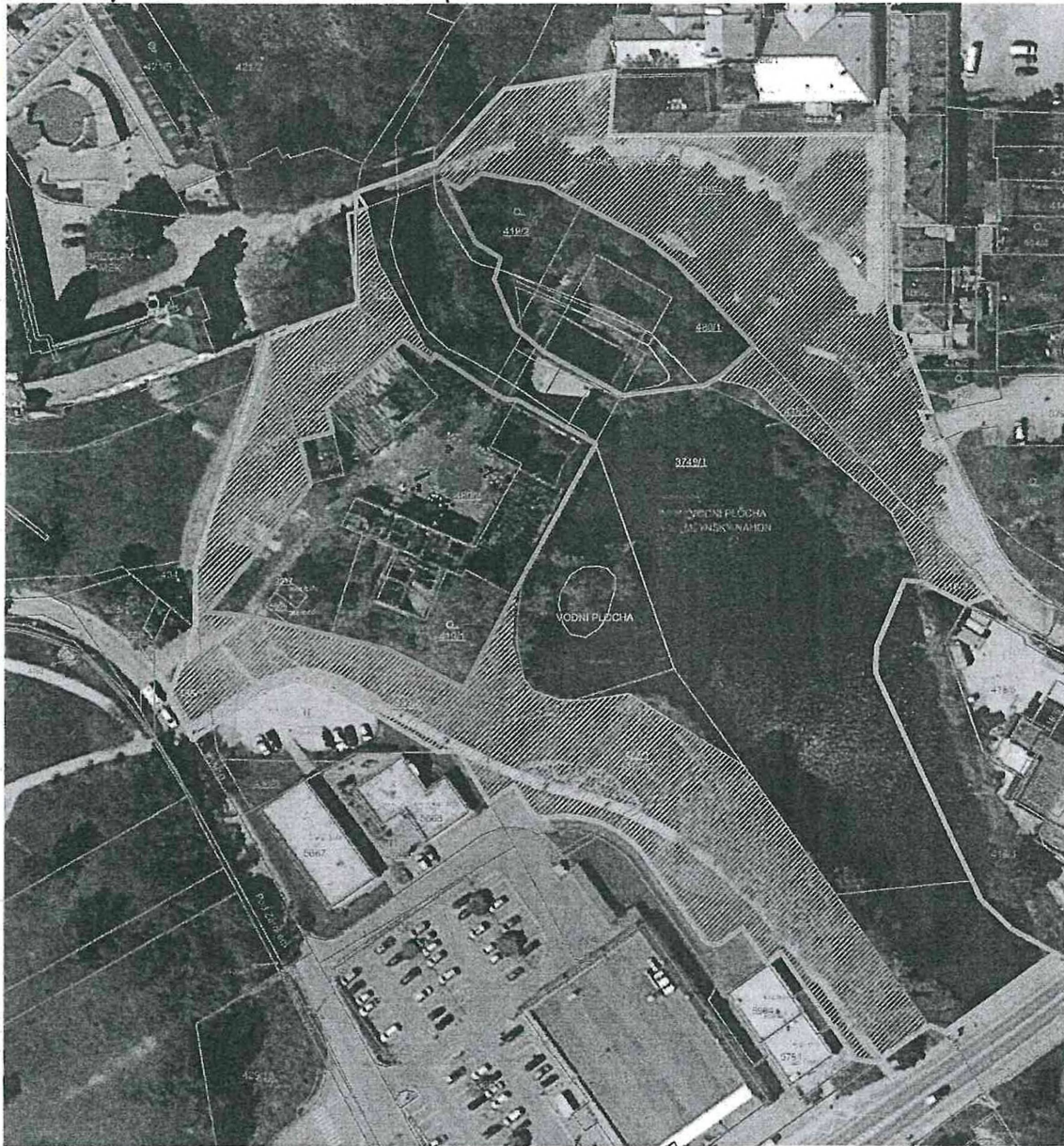

LEGENDA ZNAČENÍ:

- HRANICE DOTČENÝCH PARCEL NOVOSTAVBY VRÁNOVA MLÝNA
- KATASTRÁLNÍ HRANICE
- SO.01 VÝPIS OBJEKTŮ
- 480/1 PARCELNÍ ČÍSLO
- VODNÍ TOK- MLÝNSKÝ NÁHON

LEGENDA NOVÝCH PLOCH:

- ZÁMĚR KRAJINÁŘSKÉ STUDIE

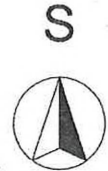

ZÁMĚREM KRAJINÁŘSKÉ STUDIE JSOU POUZE POZEMKY VE VLASTNICTVÍ MĚSTA BŘECLAV

KRAJINÁŘSKÁ ARCHITEKTONICKÁ STUDIE

1	2	3	4	5	6	7	8	9	10	11	12	13	14	15	16	17	18	19	20
---	---	---	---	---	---	---	---	---	----	----	----	----	----	----	----	----	----	----	----

MÍSTO STAVBY: Břeclav

KATASTRÁLNÍ ÚZEMÍ: Břeclav

Parc.č.: st. 480/1, st. 480/2, 419/1, 419/2, 418/4, 418/1, 418/2, 422/1, 433/1, 435/5

ZADAVATEL A INVESTOR PROJEKTU

LOGO FIRMY

ODSOULASENO INVESTOREM

Resort Zámecký mlýn s.r.o., Měšťanská 3992/109,
69501 Hodonín

CÓPYRIGHT:
TENTO VÝKRES JE AUTOVÝM DŮŠEVNÍM VLASTNICTVÍM A NESMÍ BÝT BEZ JEHO SOUHLASÍ KOPÍROVÁN NEBO ZPŘÍSTUPĚN
TŘETÍM OSOBAM (DOVOĽUJE SE NA ZÁKON O AUTORSKÉM PRÁVU A PRÁVECH SOUVISEJÍCÍCH S AUTORSKÝM PRÁVEM).

GENERÁLNÍ PROJEKTANT

AUTOR PROJEKTU: STAVEBNÍ FIRMA PLUS s.r.o., oddělení projekce



VYPRACOVAL:

KONTROLOVAL:

HLINZ. PROJEKTU

Marek Bilček DiS., Ing. Dana
Lorenová, Ing. Erika Nesnadná

Ing. Peter Kapočák

Ing. Erika Nesnadná

Měšťanská 3992/109
695 01 Hodonín,
www.firmaplus.cz
tel: +420 518 120 022

NÁZEV PROJEKTU:

VRÁNŮV MLÝN

PROJEKTANT SPECIALISTA: Atelier Por Pertes s.r.o.

LOGO FIRMY

AUTORIZAČNÍ RAZÍTKO

Francouzská 421/87
602 00 Brno Zábřovice,

tel: +420 518 120 022

VYPRACOVAL:

KONTROLOVAL:

ZODPOVĚDNÝ PROJEKTANT:

Ing. Daniel Matějka

Ing. Daniel Matějka

Ing. Daniel Matějka

PROFESE: Krajinářská architektura

NÁZEV STAVEBNÍHO OBJEKTU:

DATUM:
07/2023

MĚŘÍTKO:
1:1000

OBSAH VÝKRESU:

**Záměr krajinářské studie v okolí Vránova
mlýna**

Č.ZAK.:

17-02-22

ČÍSLO VÝKRESU.: