



MHMPXPOSYK4G

Stejnopis č.

Dodatek č. 2

k nájemní smlouvě č. NAP/58/02/002073/2002 ze dne 31.5.2002, vč. dodatku č. 1 ze dne 29.6.2007
(dále také jen „smlouva“)

Hlavní město Praha

se sídlem Mariánské nám. 2/2, 110 00 Praha 1 – Staré Město
zastoupené Ing. Janem Rakem, ředitelem odboru hospodaření s majetkem Magistrátu hl. m. Prahy
IČO: 00064581
DIČ: CZ00064581
ID DS: 48ia97h
(dále také jen jako „pronajímatel“) na straně jedné

a

Martin Dvořák

(dále také jen jako „nájemce“) na straně druhé

(oba dále jen jako „smluvní strany“)

uzavírají níže uvedeného dne, měsíce a roku tento dodatek č. 1 ke smlouvě (dále jen „dodatek“):

Preambule

Dne 31.5.2002 byla mezi hl. m. Prahou jako pronajímatelem na straně jedné a [redacted] jako nájemcem na straně druhé uzavřena Nájemní smlouva č. NAP/58/02/002073/2002.

I.

1. Smluvní strany se dohodly, že smlouvu včetně její přílohy v celém rozsahu nahrazují čl. II. tohoto dodatku a jeho přílohou takto:

II.

Nájemní smlouva

smlouva č. NAP/58/02/002073/2002

kterou dne, měsíce a roku níže uvedeného uzavírají
podle § 2201 a násl. zákona č. 89/2012 Sb., občanský zákoník, ve znění pozdějších předpisů
(dále jen jako „občanský zákoník“)
(dále také jako „nájemní smlouva“ nebo „smlouva“)

Hlavní město Praha

se sídlem Mariánské nám. 2/2, 110 00 Praha 1 – Staré Město

zastoupené Ing. Janem Rakem, ředitelem odboru hospodaření s majetkem Magistrátu hl. m. Prahy

IČO: 00064581

DIČ: CZ00064581

ID DS: 48ia97h

(dále jen jako „**pronajímatel**“) na straně jedné

a



(dále jen jako „**nájemce**“) na straně druhé

(oba dále jen jako „**smluvní strany**“)

t a k t o:

I.

Předmět nájmu

1. Pronajímatel je výlučným vlastníkem pozemku parc. č. 2594/1 – zahrada a parc. č. 2594/6 – zastavěná plocha a nádvoří, v kat. území Libeň, obec Praha tak, jak je zapsáno na LV č. 1923 vedeném u Katastrálního úřadu pro hl. m. Prahu, Katastrální pracoviště Praha. Vlastnické právo k uvedenému pozemku nabyl pronajímatel na základě zákona č. 172/1991 Sb., o přechodu některých věcí z majetku České republiky do vlastnictví obcí.
2. Pronajímatel přenechává nájemci do užívání pozemek parc. č. 2594/6 o výměře 127 m² část pozemku parc. č. 2594/1 o výměře 50 m² v kat. území Libeň, obec Praha tak, jak je vyznačeno na přiložené kopii katastrální mapy, která je jako **příloha č. 1** nedílnou součástí této smlouvy (dále jen jako „**předmět nájmu**“).
3. Správcem předmětu nájmu uvedeném v odst. 2 tohoto článku je na základě smlouvy o správě nemovitostí uzavřené mezi pronajímatelem a společností ACTON s.r.o., IČO: 49679279, se sídlem Šenovská 90/7, 182 00 Praha 8, kontaktní adresa: Sochařská 14, 170 00 Praha 7 tato společnost (dále jen jako „**správce**“).

II.

Účel nájmu

Pronajímatel přenechává nájemci předmět nájmu uvedený v čl. I. odst. 2 této smlouvy, který je zastavěný objektem čp. 2216 ve vlastnictví nájemce a jako přístupovou cestu.

III.

Doba nájmu

Tato smlouva se uzavírá na dobu **neurčitou**.

IV. Nájemné

1. Pronajímatel touto smlouvou pronajímá nájemci předmět nájmu uvedený v čl. I. odst. 2 této smlouvy za dohodnuté nájemné, které činí v daném případě **35.400,- Kč** (slovy: třicet pět tisíc čtyři sta korun českých) ročně, tj. **200,- Kč/m²/rok**. Nájem je dle § 56a odst. 1 zákona č. 235/2004 Sb., o dani z přidané hodnoty, ve znění pozdějších předpisů, od daně osvobozen.
2. Nájemce se zavazuje platit roční nájemné pronajímateli jednorázově ve výši uvedené v odst. 1 tohoto článku, vždy nejpozději ke dni 30. 6. kalendářního roku, za nějž se nájemné platí, bezhotovostním převodem na účet pronajímatele vedený u PPF banky, a.s., Evropská 2690/17, č. ú.: **149024-00051579998/6000, VS: 0400000536, KS: 558**. Tento den je současně dnem uskutečnění plnění.
3. Alikvotní část nájemného za období od 1.8.2024 do 31.12.2024, která činí **14.798,- Kč** (slovy: čtrnáct tisíc sedm set devadesát osm korun českých), zaplatí nájemce na účet pronajímatele uvedený v odst. 2 tohoto článku ke dni 30.11.2024. Tento den je současně dnem uskutečnění plnění za dané období.
4. Pronajímatel a nájemce se dohodli, že v případě potřeby je pronajímatel oprávněn automaticky upravit výši nájemného a písemně ji oznámit nájemci, přičemž součástí tohoto oznámení bude návrh dodatku k této smlouvě. V případě, že do 3 měsíců po obdržení nové cenové kalkulace nedojde k uzavření dodatku, jehož předmětem bude navýšení nájemného dle tohoto odstavce, je pronajímatel oprávněn tuto smlouvu vypovědět podle čl. VI. odst. 2 této smlouvy.

V. Závazková část

1. Smluvní strany konstatují, že předmět nájmu je nájemcem fakticky užíván před uzavřením této smlouvy, tedy protokolární předání předmětu nájmu nebude realizováno.
2. Nájemce přejímá předmět nájmu ve stavu, v jakém se ke dni nabytí účinnosti této smlouvy nachází.
3. Nájemce se zejména zavazuje:
 - a) užívat předmět nájmu jako řádný hospodář a pouze k účelu stanovenému v této smlouvě,
 - b) řádně a včas hradit nájemné dle ustanovení čl. IV. této smlouvy,
 - c) bezodkladně hlásit pronajímateli, resp. správci, všechny vady vážnějšího charakteru, změny a okolnosti na předmětu nájmu, které by mohly způsobit pronajímateli škodu,
 - d) při skončení nájmu předmět nájmu vyklidit a vyklizený předat pronajímateli, resp. správci, ve stavu, v jakém se nacházel v době, kdy ho začal fakticky užívat s přihlédnutím k obvyklému opotřebení při řádném užívání. O předání předmětu nájmu bude pořízen předávací protokol, ve kterém bude uveden zejména popis předmětu nájmu, jeho aktuální stav, popř. závady,
 - e) provádět na své vlastní náklady běžnou údržbu, drobné opravy, čištění a úklid na předmětu nájmu,
 - f) při sněhu a náledí udržovat na vlastní náklady bezpečný přístup k předmětu nájmu a pohyb osob a vozidel na předmětu nájmu.
4. Nájemce je povinen:

- a) pečovat o to, aby na předmětu nájmu nevznikla škoda, příp. odstranit veškeré vady na předmětu nájmu, které způsobil nájemce nebo ostatní osoby prodlévající na předmětu nájmu se souhlasem nájemce, popř. nahradit pronajímateli takto způsobenou škodu,
 - b) na předmětu nájmu dodržovat obecně závaznou vyhlášku č. 8/2008 Sb. hl. m. Prahy, o udržování čistoty na ulicích a jiných veřejných prostranstvích (vyhláška o čistotě) a zákon č. 13/1997 Sb., o pozemních komunikacích, ve znění pozdějších předpisů,
 - c) umožnit po předchozím oznámení pronajímateli, resp. správci, vstup na předmět nájmu za účelem prohlídky, kontroly stavu a způsobu jeho užívání, provedení potřebné opravy nebo údržby předmětu nájmu apod. Předchozí oznámení pronajímatele, resp. správce, se nevyžaduje, je-li nezbytné zabránit škodě (např. havárie, požár na předmětu nájmu apod.) nebo hrozí-li nebezpečí z prodlení; ke vstupu je pronajímatel, resp. správce, oprávněn i v nepřítomnosti nájemce. V případě vzniklých závad pronajímatel, resp. správce, tyto závady zdokumentuje a prokazatelným způsobem oznámí nájemci a stanoví mu lhůtu k odstranění těchto zjištěných závad. Nájemce je povinen takto zjištěné a oznámené vady odstranit.
5. Bez předchozího písemného souhlasu pronajímatele a rozhodnutí či souhlasu příslušného stavebního úřadu nájemce nesmí na předmětu nájmu provádět terénní úpravy, stavby oplocení ani jiné podstatné změny nebo pro zamýšlené užívání předmětu nájmu potřebné stavební a ostatní úpravy, opravy přesahující rámec běžné údržby, především pokud překračují stav předání nebo se od něj jinak odchylují. Takové změny na předmětu nájmu, stavební či jiné úpravy či opravy provedené s písemným souhlasem pronajímatele přesahující rámec běžné údržby provádí nájemce na svůj náklad. Provede-li nájemce změnu na předmětu nájmu bez předchozího písemného souhlasu pronajímatele a rozhodnutí či souhlasu příslušného stavebního úřadu, je nájemce povinen uvést předmět nájmu do původního stavu, jakmile o to pronajímatel požádá, nejpozději při skončení nájmu, neučiní-li tak, je pronajímatel oprávněn předmět nájmu uvést do původního stavu na náklady nájemce.
 6. Nájemce nesmí zříditi třetí osobě k předmětu nájmu užívací právo bez předchozího písemného souhlasu pronajímatele.
 7. Případné újmy na zdraví a škody na majetku vzniklých na předmětu nájmu budou připsány k tíži nájemce.
 8. Oběma smluvními stranami bylo sjednáno, že nájemci po dobu trvání nájmu i po skončení nájmu nenáleží nárok na poskytnutí jakékoliv náhrady za finanční prostředky vložené do realizace jakýchkoliv změn předmětu nájmu, tedy ani nárok na úhradu protihodnoty toho, o co se zvýšila hodnota předmětu nájmu. Nájemce je povinen po skončení nájmu bezúplatně převést zůstatkovou hodnotu technického zhodnocení předmětu nájmu na pronajímatele.

VI.

Výpověď smlouvy a skončení nájmu

1. Pronajímatel i nájemce jsou oprávněni tuto smlouvu vypovědět i bez udání důvodu v tříměsíční výpovědní době.
2. Pronajímatel je oprávněn vypovědět tuto smlouvu v jednoměsíční výpovědní době nedojde-li ve lhůtě tří měsíců od předložení návrhu dodatku dle čl. IV. odst. 4 k jeho uzavření, nebo poruší-li nájemce podmínky této smlouvy, nebo užívá-li nájemce předmět nájmu v rozporu s dohodnutým účelem nájmu a nezjedná nápravu do 30 dnů ode dne doručení písemného upozornění pronajímatele.

3. *Pronajímatel je oprávněn, po předchozím upozornění nájemce, obsahujícím náhradní lhůtu k plnění, která nesmí být kratší než 7 dnů, vypovědět tuto smlouvu s jednoměsíční výpovědní dobou v případě prodlení nájemce s placením nájemného či jakékoliv jeho části po dobu delší než jeden měsíc.*
4. *Účinnost této nájemní smlouvy lze ukončit i v dalších případech stanovených občanským zákoníkem, není-li touto smlouvou ujednáno něco jiného.*
5. *Výpovědní doby počínají běžet od prvního dne měsíce následujícího po měsíci, v němž byla výpověď doručena druhé smluvní straně.*

VII.

Doručování

1. *Veškeré písemnosti, výzvy, výpovědi a oznámení se doručují na adresu pronajímatele nebo nájemce uvedenou v záhlaví této smlouvy či do datové schránky druhé smluvní strany, a to i v případě, že ke zřízení datové schránky dojde v průběhu trvání této nájemní smlouvy. Pokud v průběhu plnění této smlouvy dojde ke změně adresy či datové schránky některého z účastníků smlouvy, je povinen tento účastník neprodleně písemně oznámit druhému účastníkovi tuto změnu, a to způsobem dle předchozí věty.*
2. *Smluvní strany sjednávají, že doručování zásilek odeslaných s využitím provozovatele poštovních služeb se řídí § 573 občanského zákoníku.*

VIII.

Smluvní pokuty

1. *Za porušení níže uvedených smluvních povinností je nájemce povinen zaplatit pronajímateli tyto smluvní pokuty:*
 - a) *za užívání předmětu nájmu v rozporu s účelem nájmu dle čl. II. této smlouvy smluvní pokutu ve výši **100,- Kč** (slovy: jedno sto korun českých), a to za každý i jen započatý den, v němž bude toto porušení povinnosti trvat,*
 - b) *za nepředání vyklizeného předmětu nájmu protokolárně pronajímateli, a to nejpozději ke dni skončení nájmu, smluvní pokutu ve výši **100,- Kč** (slovy: jedno sto korun českých) za každý i jen započatý den prodlení se splněním této povinnosti, a to do dne protokolárního předání předmětu nájmu,*
 - c) *v případě, že nájemné či jakákoliv jeho část nebude řádně zaplaceno do 30 dnů ode dne termínu splatnosti, smluvní pokutu ve výši **0,1 % z dlužné částky** za každý i jen započatý den prodlení, minimálně však **300,- Kč** (slovy: tři sta korun českých),*
 - d) *za porušení povinnosti oznámit místo doručování korespondence podle čl. VII. odst. 1 věty druhé této smlouvy smluvní pokutu ve výši **100,- Kč** (slovy: jedno sto korun českých) za každý i jen započatý den, v němž bude toto porušení povinnosti trvat,*
 - e) *za porušení každé další povinnosti uložené nájemci touto smlouvou, která není utvrzena žádnou ze smluvních pokut dle tohoto odstavce smluvní pokutu ve výši **100,- Kč** (slovy: jedno sto korun českých) za každý i jen započatý den, v němž bude porušení povinností nájemce trvat.*
2. *Smluvní pokuty sjednané v této smlouvě se nijak nedotýkají nároků pronajímatele na náhradu škody vůči nájemci a lze je požadovat kumulativně.*

IX.
Závěrečná ujednání

1. *Vztahy mezi pronajímatelem a nájemcem neupravené touto smlouvou se řídí příslušnými ustanoveními občanského zákoníku a ostatními platnými a účinnými právními předpisy.*
2. *Záměr pronajmout předmět nájmu uvedený v čl. I. odst. 2 této smlouvy byl zveřejněn na úřední desce Magistrátu hlavního města Prahy pod evidenčním číslem OOA-2838/02 od 9.5.2002 do 25.5.2002.*
3. *Pokud kterékoliv ustanovení této smlouvy nebo jeho část bude neplatné či nevynutitelné a/nebo se stane neplatným či nevynutitelným a/nebo bude shledáno neplatným či nevynutitelným soudem či jiným příslušným orgánem, pak tato neplatnost či nevynutitelnost nebude mít vliv na platnost či vynutitelnost ostatních ustanovení smlouvy nebo jejích částí.*
4. *Obsah této smlouvy může být změněn nebo doplněn pouze se souhlasem obou smluvních stran formou písemných dodatků k této smlouvě podepsaných oběma smluvními stranami, nebo jednostranně formou nového výměru týkajícího se nájmného dle čl. IV. odst. 4 této smlouvy.*
5. *Smluvní strany výslovně souhlasí s tím, aby tato smlouva byla uvedena v Centrální evidenci smluv (CES) vedené pronajímatelem, která je veřejně přístupná a která obsahuje údaje o smluvních stranách, číselné označení této smlouvy, datum jejího podpisu a text této smlouvy.*
6. *Pronajímatel zpracovává osobní údaje v souladu s obecně závaznými právními předpisy. Bližší informace o zpracovávání osobních údajů jsou uvedeny na webových stránkách https://www.praha.eu/jnp/cz/o_meste/magistrat/gdpr/index.html.*
7. *Smluvní strany prohlašují, že skutečnosti uvedené v této smlouvě nepovažují za obchodní tajemství ve smyslu § 504 občanského zákoníku a udělují svolení k jejich užití a zveřejnění bez stanovení jakýchkoli dalších podmínek.*
8. *Tato smlouva byla vyhotovena v 8 stejnopisech o čtyřech stranách textu a jedné příloze přílohách, z nichž nájemce obdrží po jednom stejnopise a pronajímatel po sedmi stejnopisech.*
9. *Smlouva nabývá platnosti dnem jejího podpisu oběma smluvními stranami a účinnosti dne 1.6.2002.*
10. *Smluvní strany prohlašují, že si tuto smlouvu řádně přečetly, jejímu obsahu porozuměly, její obsah je srozumitelný a určitý, že jim nejsou známy žádné důvody, pro které by tato smlouva nemohla být řádně plněna nebo které by způsobovaly neplatnost této smlouvy a že je projevem jejich pravé, svobodné a vážné vůle prosté omylu, projevené při plné způsobilosti právně jednat, a dále že tato smlouva nebyla ujednána v rozporu se zákonem a nepříčí se dobrým mravům a veškerá prohlášení v této smlouvě odpovídají skutečnosti, což vše níže stvrzují svými podpisy.*

Přílohy: Příloha č. 1 – kopie katastrální mapy s vyznačeným předmětem nájmu

III.

1. V souladu s § 43 odst. 1 zákona č. 131/2000 Sb., o hlavním městě Praze, ve znění pozdějších předpisů, tímto pronajímatel potvrzuje, že uzavření tohoto dodatku schválila Rada hlavního města Prahy usnesením č. 66 ze dne 15.1.2024. Záměr na uzavření dodatku byl zveřejněn na úřední desce

Magistrátu hlavního města Prahy pod číslem jednacím MHMP 2403463/2023 od 24.11.2023 do 11.12.2023 a MHMP 2458997/2023 od 25.11.2023 do 12.12.2023

2. Smluvní strany výslovně souhlasí s tím, aby tento dodatek byl uveden v Centrální evidenci smluv (CES) vedené pronajímatelem, která je veřejně přístupná a která obsahuje údaje o smluvních stranách, číselné označení tohoto dodatku, datum jeho podpisu a text tohoto dodatku.
3. Pronajímatel zpracovává osobní údaje v souladu s obecně závaznými právními předpisy. Bližší informace o zpracovávání osobních údajů jsou uvedeny na webových stránkách https://www.praha.eu/jnp/cz/o_meste/magistrat/gdpr/index.html.
4. Smluvní strany prohlašují, že skutečnosti uvedené v tomto dodatku nepovažují za obchodní tajemství ve smyslu § 504 občanského zákoníku a udělují svolení k jejich užití a zveřejnění bez stanovení jakýchkoli dalších podmínek.
5. Tento dodatek byl vyhotoven v sedmi stejnopisech o sedmi stranách textu a jedné přílohy, z nichž nájemce obdrží po jednom stejnopise a pronajímatel po šesti stejnopisech.
6. Dodatek nabývá platnosti dnem jeho podpisu oběma smluvními stranami a účinnosti dnem 1.8.2024.
7. Smluvní strany prohlašují, že si tento dodatek řádně přečetly, jeho obsahu porozuměly, jeho obsah je srozumitelný a určitý, že jim nejsou známy žádné důvody, pro které by tento dodatek nemohl být řádně plněn nebo které by způsobovaly neplatnost tohoto dodatku a že je projevem jejich pravé, svobodné a vážné vůle prosté omylu, projevené při plné způsobilosti právně jednat, a dále že tento dodatek nebyl ujednán v rozporu se zákonem a nepříčí se dobrým mravům a veškerá prohlášení v tomto dodatku odpovídají skutečnosti, což vše níže stvrzují svými podpisy.

V Praze dne 31.5.2024

V Praze dne 27.5.24



náj





22. 11. 2023

Soňa Křehliková

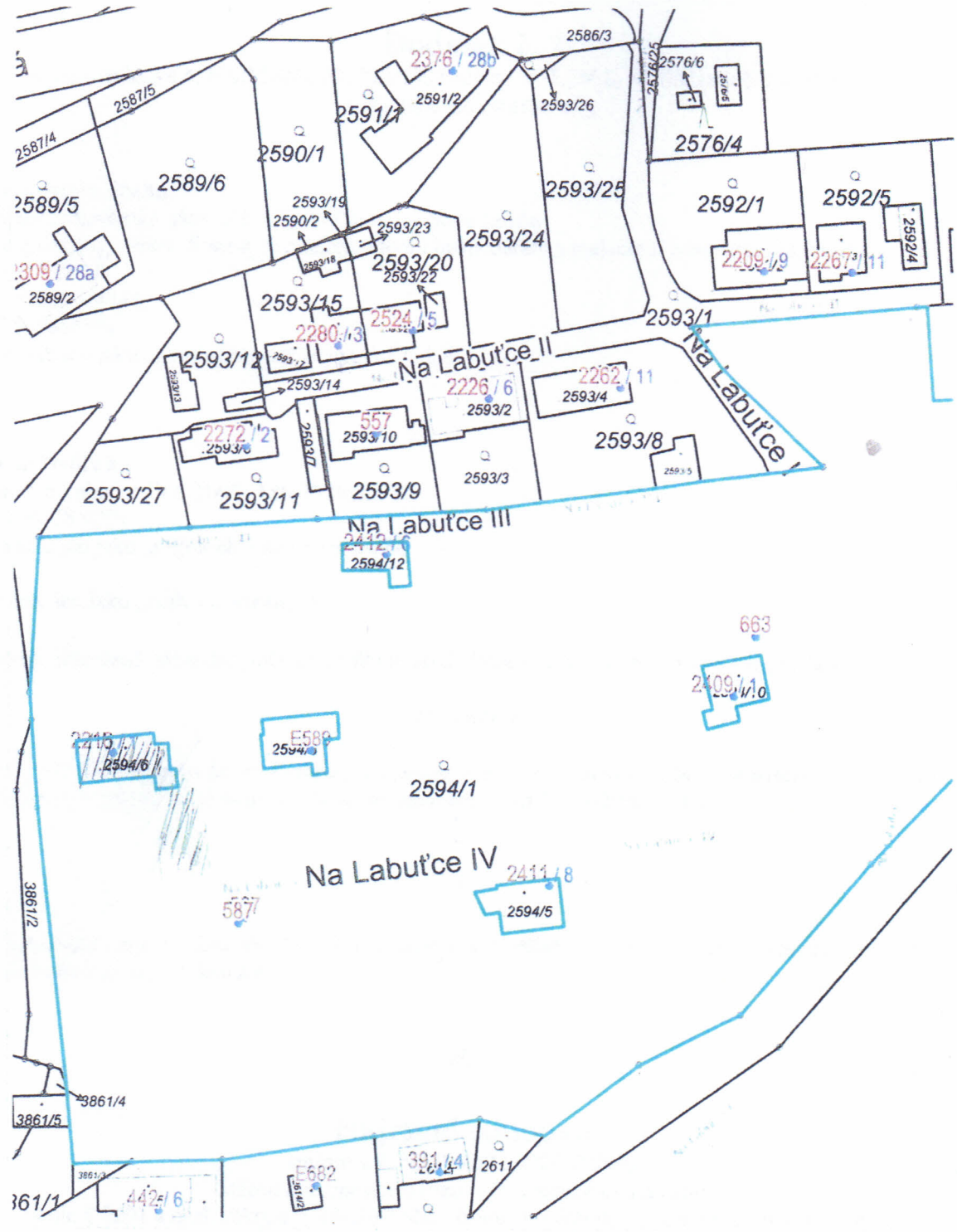

1 : 943