

KUPNÍ SMLOUVA

ev. č. kupujícího: 62-2-9301/2024

č. prodávajícího: 124004

uzavřená

podle § 2079 a násl. zákona č. 89/2012 Sb., občanského zákoníku, ve znění pozdějších předpisů (dále jen „**občanský zákoník**“), na základě výsledků zadávacího řízení podle § 3 písm. b) a § 56 a násl. zákona č. 134/2016 Sb., o zadávání veřejných zakázek, ve znění pozdějších předpisů (dále jen „**smlouva**“)

Článek I. Smluvní strany

Česká republika – Hasičský záchranný sbor Jihomoravského kraje

Sídlo: Zubatého 685/1, 614 00 Brno-sever
Kontaktní adresa: Zubatého 685/1, 614 00 Brno-sever
IČO: 70884099
DIČ: CZ70884099, není plátce DPH
Bankovní spojení: Česká národní banka, pobočka Brno
Číslo účtu: 10039881/0710
Zastoupená: brig. gen. Ing. Jiřím Pelikánem, krajským ředitelem
Zástupce ve věcech technických: mjr. Bc. Jaroslav Michna, vedoucí pracoviště strojní služby
E-mail: jaroslav.michna@hzscr.cz
Datová schránka: ybiaiuv
Telefon: 950 630 165 / 771 123 081

(dále jen „**kupující**“ nebo také „**HZS JHM**“)

a

WISS CZECH, s.r.o.

Sídlo/místo podnikání: Uherský Brod, Prakšická 2784, 688 01 Uherský Brod
Kontaktní adresa: Uherský Brod, Prakšická 2784, 688 01 Uherský Brod
IČO: 29305934
DIČ: CZ29305934
Její jménem jedná: 
Bankovní spojení:
Bankovní spojení:
Kontaktní osoba:
E-mail:
Telefon:
Datová schránka: f2989i9
zapsaná v obchodním rejstříku vedeném Krajským soudem v Brně, oddíl C, vložka 72902

(dále jen „**prodávající**“)
(dále společně označovány jako „smluvní strany“).

Článek II. Předmět smlouvy

1. Předmětem této smlouvy je dodávka **4 ks kontejnerů technických chemických** (dále jen „zboží“). Podrobný popis nabízeného zboží je přílohou č. 1 a č. 2 této smlouvy a je její nedílnou součástí.
2. Touto smlouvou se prodávající zavazuje dodat kupujícímu za podmínek v ní sjednaných zboží, specifikované v odst. 1 tohoto článku a převést na kupujícího vlastnické právo k němu.
3. Kupující se zavazuje zboží převzít a zaplatit za ně sjednanou kupní cenu.
4. Zboží bude označeno v souladu s přílohou č. 1 této smlouvy.
5. Zboží (a veškeré jeho části) bude nové, nepoužité, nerepasované a vyrobené v roce 2024 z prvotřídních materiálů a odpovídající současným parametrům a požadavkům nejvyšší kvality.
6. Součástí dodávky zboží je i předání dokladů (čl. III. odst. 6 této smlouvy), které se ke zboží vztahují.
7. Proávající tímto prohlašuje, že zboží nemá právní vady ve smyslu § 1920 a násl. občanského zákoníku.
8. Podkladem pro uzavření této smlouvy je nabídka prodávajícího ze dne 9. 5. 2024, která byla podána na základě zadávacího řízení zveřejněného pod číslem HSBM-2413/2024 a byla vybrána jako nejvýhodnější.

Článek III. Doba, místo a způsob předání zboží

1. Proávající je povinen dodat bezvadné zboží v místě plnění nejpozději **do 6. 12. 2024**.
2. Proávající se zavazuje informovat kupujícího o termínu dodání zboží nejméně tři pracovní dny předem. Před touto dobou může prodávající dodat zboží jen po předchozím souhlasu kupujícího.
3. Místem plnění je: sídlo kupujícího.
4. Splněním dodávky se rozumí odevzdání a uvedení zboží do provozu v místě plnění, převzetí zboží oprávněnými osobami kupujícího a dodání všech dokladů nutných k jeho provozování podle právních předpisů a technických norem ČR.
5. Kupující při převzetí zboží provede kontrolu zejména:
 - značky, typu, druhu,
 - zjevných jakostních vlastností a roku výroby,
 - zda nedošlo k poškození zboží při přepravě,
 - dodaných dokladů (dokumentace).
6. Proávající předá kupujícímu tyto doklady vztahující se ke zboží dle čl. II. této smlouvy:
 - základní technický popis, může být součástí návodu,
 - osvědčení samostatného celku kontejneru,
 - návod k použití, obsluze a údržbě s ohledem na bezpečnost práce a ekologii (bude obsahovat zejména pokyny k jízdě, a obsluze účelové nástavby, provozní

pokyny a pokyny k údržbě, seznam činností povoleny uživateli, pokyny k intervalům a rozsahu stanovených kontrol mezi servisními prohlídkami),

- seznam vybavení včetně požárního příslušenství (včetně výrobních čísel a ceny), doklady a dokumentace k provozování příslušenství a vybavení
 - kontaktní údaje servisních míst,
 - kopii certifikátu vydaného autorizovanou osobou dokladující splnění technických podmínek vyhlášky č. 35/2007 Sb., o technických podmínkách požární techniky, ve znění vyhlášky č. 53/2010 Sb. a 118/2019 Sb., případně prohlášení o shodě s certifikátem,
 - doklad o provedené elektrovevizi instalovaných zařízení a elektrorozvodů,
 - záruční listy,
 - předávací protokol, nebo dodací list.
7. Prodávající předá kupujícímu všechny nezbytné doklady a dokumenty požadované právními předpisy vztahující se ke zboží dle čl. II. odst. 1 této smlouvy v českém jazyce. Přípustné jsou jen cizojazyčné doklady, dokumentace a texty (zejména návod), které budou opatřeny překladem do českého jazyka. Prodávající se zavazuje zajistit seznámení kupujícího s obsluhou zboží.
8. O předání a převzetí zboží bude mezi prodávajícím a kupujícím sepsán předávací protokol ve čtyřech vyhotoveních. V případě zjištěných zjevných vad zboží může kupující odmítnout jeho převzetí, což řádně i s důvody potvrdí na příslušném předávacím protokolu.
9. Prodávající umožní kupujícímu, během výroby zboží, nejméně 2 inspekční prohlídky v jeho zařízeních k ověření správného postupu realizace zboží. Kupující je povinen oznámit termín inspekční prohlídky nejméně 3 pracovní dny předem.
10. Při dodání zboží proběhne v místě plnění provozní zkouška, jejíž provedení bude zaznamenáno v předávacím protokolu.
11. Termín plnění se může posunout, pokud prodlení s plněním bude způsobeno karanténními nebo jinými opatřeními veřejné moci kvůli pandemii viru SARSCoV- 2 vyhlášené Světovou zdravotnickou organizací dne 11. 3. 2020 nebo podobné výjimečné události ohrožující veřejné zdraví.

Článek IV.

Kupní cena a platební podmínky

1. Kupní cena za zboží uvedené v čl. II. odst. 1 této smlouvy je stanovena dohodou smluvních stran a činí za **4 ks kontejnerů technických chemických včetně požárního příslušenství:**

- Bez DPH
- DPH 21 %
- Celkem vč. DPH

• 

z toho za **1 ks kontejneru technického chemického, bez požárního příslušenství:**

- Bez DPH
- DPH 21 %



- Celkem vč. DPH [redacted]
- [redacted]

z toho za **požární příslušenství k 1 ks kontejneru technickému chemickému dle přílohy č. 2:**

- Bez DPH [redacted]
- DPH 21 % [redacted]
- Celkem vč. DPH [redacted]
- [redacted]

2. Tato sjednaná kupní cena je konečná a zahrnuje veškeré náklady spojené s dodávkou zboží (seznámení s obsluhou, clo, záruční a garanční prohlídky atd.). V ceně jsou zahrnuty i veškeré náklady spojené s dopravou zboží na místa plnění a případná možná rizika (inflační, cenové či měnové vlivy apod.).
3. Cena bude zaplacená na základě faktury – daňového dokladu (dále jen „**faktura**“) vystavené prodávajícím po převzetí kompletního zboží kupujícím. Faktura (daňový doklad) v českém jazyce vystavená prodávajícím musí obsahovat náležitosti stanovené právními předpisy, evidenční číslo smlouvy a dále vyčíslení zvlášť ceny služeb bez DPH, zvlášť DPH a cenu služeb včetně DPH.
4. Cena za zboží v Kč včetně DPH se stanovuje připočtením sazby DPH platné v den fakturace dle platných právních předpisů v zemi kupujícího.
5. Smluvní strany se dohodly, že platba bude provedena v českých korunách (CZK) výhradně na účet prodávajícího uvedený v čl. I. této smlouvy. Pokud prodávající nemá účet zřízený v peněžním ústavu na území České republiky, bankovní poplatky za zahraniční platbu jdou na vrub prodávajícího.
6. Prodávající je povinen přiložit k daňovému dokladu originál předávacího protokolu a položkový rozpis fakturované částky.
7. Pokud prodávající nemá účet zřízený v peněžním ústavu na území České republiky, bankovní poplatky za zahraniční platbu jdou na vrub prodávajícího.
8. Smluvní strany se dohodly na lhůtě splatnosti faktury v délce dvacetipět (25) kalendářních dnů ode dne doručení faktury kupujícímu na kontaktní adresu kupujícího. Cena za dodávku se považuje za uhrazenou okamžikem odepsání fakturované ceny za dodávku z bankovního účtu kupujícího. V případě pochybností se má za to, že dnem doručení se rozumí třetí den ode dne odeslání faktury.
9. Kupující nebude poskytovat prodávajícímu jakékoliv zálohy na úhradu ceny zboží nebo jeho části a prodávající prohlašuje, že žádnou zálohovou platbu nepožaduje a požadovat nebude.
10. Kupující je oprávněn před uplynutím lhůty splatnosti faktury vrátit bez zaplacení fakturu, která neobsahuje náležitosti stanovené právními předpisy, touto smlouvou nebo budou-li tyto údaje uvedeny chybně. Prodávající je povinen podle povahy nesprávnosti fakturu opravit nebo nově vyhotovit. V takovém případě není kupující v prodlení se zaplacením ceny zboží. Okamžikem doručení náležitě doplněné či opravené faktury začne běžet nová lhůta splatnosti faktury v délce do třiceti kalendářních dnů ode dne doručení faktury na kontaktní adresu kupujícího. V případě pochybností se má za to, že dnem doručení se rozumí třetí pracovní den ode dne odeslání faktury.

Článek V. Vlastnické právo ke zboží a nebezpečí škody na zboží

1. Kupující nabývá vlastnické právo ke zboží okamžikem jeho převzetí od prodávajícího.
2. Nebezpečí škody na zboží přechází na kupujícího okamžikem převzetí zboží od prodávajícího.

Článek VI. Záruka a vady zboží

1. Prodávající odpovídá za to, že dodané zboží má vlastnosti uvedené v technické dokumentaci a z hlediska bezpečnosti provozu odpovídá účinným právním předpisům ČR a technickým normám.
2. Záruční doba začíná běžet dnem převzetí zboží kupujícím. Záruční doba neběží po dobu, po kterou kupující nemůže užívat zboží pro jeho vady, za které odpovídá prodávající.
3. Záruční doba na kontejner se stanovuje na **24 měsíců** bez ohledu na ujeté kilometry.
4. Záruční doba na nástavbu se stanovuje **24 měsíců**.
5. Záruční doba na všechny položky vybavení včetně požárního příslušenství je **24 měsíců**.
6. Veškeré vady zboží je kupující povinen uplatnit u prodávajícího bez zbytečného odkladu poté, kdy vadu zjistil. Uplatnění vady provede kupující písemným ohlášením vad, a to formou písemného oznámení o vadě nebo emailem na adresu  Na písemné ohlášení vad je prodávající povinen odpovědět do dvou pracovních dnů ode dne doručení. Pokud tak neučiní, má se za to, že souhlasí s termínem odstranění vad uvedených v ohlášení. V případě, že kupující nesdělí při vytknutí vady či vad zboží v rámci záruční doby prodávajícímu jiný požadavek, je prodávající povinen vytykané vady ve lhůtě do 15 dnů vlastním nákladem odstranit, nedohodnou-li se smluvní strany jinak. Bude-li pro prodávajícího technicky proveditelné a nikoliv nepřiměřeně zatěžující je povinen provést odstranění vady v místě určeném kupujícím.
7. Další nároky kupujícího, plynoucí mu z titulu vad zboží z obecně závazných právních předpisů, tím nejsou dotčeny.
8. Prodávající prohlašuje, že je jediným garantem plnění této smlouvy a na jeho vrub budou řešeny veškeré záruky.
9. Veškeré náklady kupujícího související s opravou vad, na které se prokazatelně vztahuje záruka, budou hrazeny prodávajícím.

Článek VII. Záruční servis

1. Prodávající se zavazuje zajistit záruční servisní služby na dodané zboží u kupujícího, bude-li to pro prodávajícího technicky proveditelné a nikoliv nepřiměřeně zatěžující, příp. ve výrobním závodě či v servisních organizacích se smluvním závazkem na provádění servisních prací. Prodávající ručí za kvalitu a termínový průběh servisních služeb, ať jsou poskytovány výrobním závodem nebo smluvním partnerem. Veškerá komunikace v rámci záručního servisu bude probíhat v českém jazyce.
2. Seznam organizací poskytujících servis podle této smlouvy předá prodávající při předání zboží.

3. Prodávající se zavazuje k zajištění záručního servisu zboží dle dohody přímo u kupujícího mobilní servisní službou nebo ve výrobních prostorách u prodávajícího na základě písemného, telefonického, faxového, popř. emailového oznámení kupujícího nebo oznámení učiněného datovou schránkou. Servisní skupina vyjede k odstranění vážné poruchy do 48 hodin po písemném nahlášení závady. Vážná porucha je definována jako porucha znemožňující bezpečné použití zboží. Porucha bude odstraněna nejpozději do 10 pracovních dnů od převzetí zboží k odstranění vad, nedohodnou-li se smluvní strany jinak.
4. Prodávající se zavazuje, po dobu záruky, uvedené v čl. VI. této smlouvy, provádět drobné opravy přímo u kupujícího.
5. Prodávající se zavazuje na žádost kupujícího po dobu záruky povolit autorizované osobě (nebo způsobilé fyzické osobě) určené kupujícím, provádění záručních prohlídek a po jejím skončení povolit této osobě provádění revizí a oprav zboží. Tato osobě prodávající poskytne náhradní díly (v ceně obvyklé v místě prodávajícího), přičemž je oprávněn ji přiměřeně kontrolovat. Kupující se zavazuje, že autorizovaná osoba bude souhlasit s kontrolou prodávajícím. V případě, že prodávající disponuje servisním místem pro provádění servisních prací na území České republiky, může určení autorizované osoby podle tohoto bodu smlouvy kupujícím po dobu záruky písemně vyloučit. V případě, že dojde k tomuto vyloučení, jdou náklady za dopravu do a z tohoto servisního místa, na vrub prodávajícího.
6. Uznané reklamace, které nemohou být odstraněny opravou, budou řešeny výměnou vadného dílu za díl nový na náklady prodávajícího.
7. Prodávající se zavazuje dodávat kupujícímu náhradní díly na zboží po dobu 10 let ode dne ukončení výroby daného typu.
8. Prodávající opravňuje pracovníky kupujícího k provádění oprav v rozsahu dle návodu k použití.

Článek VIII. Povinnost mlčenlivosti

1. Prodávající se zavazuje zachovávat ve vztahu ke třetím osobám mlčenlivost o informacích, které při plnění této smlouvy získá od kupujícího nebo o kupujícím či jeho zaměstnancích a spolupracovnících, a nesmí je zpřístupnit bez písemného souhlasu kupujícího žádné třetí osobě ani je použít v rozporu s účelem této smlouvy, ledaže se jedná:
 - a) o informace, které jsou veřejně přístupné, nebo
 - b) o případ, kdy je zpřístupnění informace vyžadováno zákonem nebo závazným rozhodnutím oprávněného orgánu.
2. Prodávající je povinen zavázat povinností mlčenlivosti podle odstavce 1 tohoto článku všechny osoby, které se budou podílet na dodání zboží kupujícímu dle této smlouvy.
3. Za porušení povinnosti mlčenlivosti osobami, které se budou podílet na dodání zboží dle této smlouvy, odpovídá prodávající, jako by povinnost porušil sám.
4. Povinnost mlčenlivosti trvá i po skončení účinnosti této smlouvy, maximálně však 3 roky.
5. Veškerá komunikace mezi smluvními stranami bude probíhat prostřednictvím osob oprávněných jednat jménem smluvních stran, kontaktních osob, popř. osob jimi pověřených.

Článek IX.

Smluvní pokuty, odstoupení od smlouvy a výpověď smlouvy

1. V případě nedodržení termínu dodání a předání zboží podle čl. III. odst. 1 této smlouvy ze strany prodávajícího, v případě nepřevzetí zboží ze strany kupujícího z důvodů vad zboží nebo v případě prodlení prodávajícího s odstraněním vad zboží (dle čl. VI. odst. 6 nebo čl. VII. odst. 3) je prodávající povinen uhradit kupujícímu smluvní pokutu ve výši 0,1 % z celkové ceny zboží bez DPH za každý, byť i započatý kalendářní den prodlení.
2. Jestliže prodávající poruší jakoukoli povinnost podle čl. VIII. této smlouvy a nezajistí dodávky náhradních dílů dle čl. VII. odst. 7 smlouvy, zavazuje se prodávající uhradit kupujícímu smluvní pokutu ve výši 50 000,- Kč (slovy: padesát tisíc korun českých) za každé jednotlivé porušení povinnosti.
3. Při nedodržení termínu splatnosti řádně vystavené faktury – daňového dokladu kupujícímu je prodávající oprávněn účtovat úrok z prodlení za splnění podmínky podle § 1968 občanského zákoníku ve výši podle § 1970 občanského zákoníku.
4. Smluvní pokuta a úrok z prodlení jsou splatné do čtrnácti kalendářních dnů ode dne jejich uplatnění.
5. Zaplacením smluvní pokuty a úroku z prodlení není dotčen nárok smluvních stran na náhradu škody nebo odškodnění v plné výši ani povinnost prodávajícího řádně dodat zboží.
6. Za podstatné porušení smlouvy prodávajícím, které zakládá právo kupujícího na odstoupení od této smlouvy, se považuje zejména:
 - a) prodlení prodávajícího s dodáním zboží o více než sedm kalendářních dnů,
 - b) prodlení při odstranění vad zboží ve lhůtě stanovené podle čl. VI. odst. 6 a čl. VII. odst. 3 smlouvy o více než sedm kalendářních dnů,
 - c) porušení jakékoli povinnosti prodávajícího podle čl. VIII. smlouvy,
 - d) dodání zboží, které neodpovídá specifikaci dle zadávací dokumentace a této smlouvy,
 - e) postup prodávajícího při dodání zboží v rozporu s pokyny kupujícího,
7. Kupující je dále oprávněn od smlouvy odstoupit v případě, že:
 - a) vůči majetku prodávajícího probíhá insolvenční řízení, v němž bylo vydáno rozhodnutí o úpadku, pokud to právní předpisy umožňují,
 - b) insolvenční návrh na prodávajícího byl zamítnut proto, že majetek prodávajícího nepostačuje k úhradě nákladů insolvenčního řízení,
 - c) prodávající vstoupí do likvidace,
 - d) uvedený bankovní účet v čl. 1 smlouvy není veden v registru plátců DPH.
8. Prodávající je oprávněn od smlouvy odstoupit v případě, že:
 - a) kupující bude v prodlení s úhradou svých peněžitých závazků vyplývajících ze smlouvy po dobu delší než šedesát kalendářních dnů,
 - b) pokud kupující nezajistí podmínky pro řádné předání plnění a tuto skutečnost po upozornění nenapraví ani v přiměřené lhůtě.
9. Účinky každého odstoupení od smlouvy nastávají okamžikem doručení písemného projevu vůle odstoupit od této smlouvy druhé smluvní straně. Odstoupení od smlouvy se nedotýká zejména nároku na náhradu škody, smluvní pokuty a povinnosti mlčenlivosti.
10. Kupující je oprávněn vypovědět tuto smlouvu kdykoliv s třicetidenní (30) výpovědní lhůtou, která počíná běžet prvním dnem následujícím po doručení výpovědi. V takovém

případě je prodávající povinen učinit již jen takové úkony, bez nichž by mohly být zájmy kupujícího vážně ohroženy.

Článek X. Ostatní ujednání

1. Prodávající není bez předchozího písemného souhlasu kupujícího oprávněn postoupit práva a povinnosti z této smlouvy na třetí osobu.
2. Smluvní strany jsou povinny bez zbytečného odkladu oznámit změnu údajů v záhlaví smlouvy.



3. Prodávající je povinen archivovat originální vyhotovení smlouvy včetně jejích dodatků, originály účetních dokladů a dalších dokladů vztahujících se k realizaci předmětu této smlouvy po dobu 10 let od zániku této smlouvy.
4. Prodávající je podle ustanovení § 2 písm. e) zákona č. 320/2001 Sb., o finanční kontrole ve veřejné správě a o změně některých zákonů (zákon o finanční kontrole), povinen spolupůsobit při výkonu finanční kontroly.
5. Prodávající je povinen upozornit kupujícího písemně na existující či hrozící střet zájmů bezodkladně poté, co střet zájmů vznikne nebo vyjde najevo, pokud prodávající i při vynaložení veškeré odborné péče nemohl střet zájmů zjistit před uzavřením této smlouvy.
6. Prodávající bez jakýchkoliv výhrad souhlasí se zveřejněním své identifikace a všech dalších údajů uvedených v této smlouvě včetně ceny poskytovaných služeb.

Článek XI. Závěrečná ustanovení

1. Kontaktní osoby smluvních stran uvedené v čl. I. této jsou oprávněny k poskytování součinnosti dle této smlouvy.
2. Tato smlouva nabývá platnosti dnem jejího uzavření a účinnosti dnem jejího uveřejnění dle zákona č. 340/2015 Sb., o zvláštních podmínkách účinnosti některých smluv, uveřejňování těchto smluv a o registru smluv (zákon o registru smluv), ve znění pozdějších předpisů avšak s výjimkou ujednání dle tohoto odstavce, který nabývá účinnosti dnem uzavření této smlouvy. Smluvní strany se dohodly, že návrh na uveřejnění smlouvy v registru smluv podá kupující. Dále se smluvní strany dohodly, že osobní údaje lze před zveřejněním anonymizovat.
3. Vztahy touto smlouvou neupravené se řídí platným českým právním řádem zejména § 2079 a násl. občanského zákoníku a kogentními normami reglementujícími smluvní vztah a dopadající na jeho předmět.
4. V případě uzavření smlouvy ve dvojjazyčném znění je rozhodné znění v českém jazyce. Veškerá komunikace smluvních stran bude probíhat v českém jazyce.
5. Tuto smlouvu lze měnit, doplňovat či zrušit pouze dohodou smluvních stran, a to elektronickými dodatky číslovanými vzestupnou řadou; jiná ujednání jsou neplatná.
6. Smluvní strany se zavazují, že veškeré spory vzniklé v souvislosti s realizací smlouvy budou řešeny smírnou cestou – dohodou. Nedojde-li k dohodě, budou spory řešeny před příslušnými obecnými soudy.

7. Veškerá korespondence mezi smluvními stranami, včetně jejich prohlášení, je ve vztahu k této smlouvě irelevantní, není-li ve smlouvě stanoveno jinak.
8. Tato smlouva je uzavřena elektronicky dle § 211 zákona č. 134/2016 Sb., o zadávání veřejných zakázek, ve znění pozdějších předpisů. Smluvní strany obdrží elektronický originál uzavřené smlouvy.
9. Každá ze smluvních stran prohlašuje, že tuto smlouvu uzavírá svobodně a vážně, že považuje obsah této smlouvy za určitý a srozumitelný a že jsou jí známy veškeré skutečnosti, jež jsou pro uzavření této smlouvy rozhodující, na důkaz čehož připojují smluvní strany k této smlouvě své podpisy.
10. Smluvní strany prohlašují, že předem souhlasí, v souladu se zněním zákona č. 106/1999 Sb., o svobodném přístupu k informacím, s možným zpřístupněním, či zveřejněním všech úkonů a okolností s touto smlouvou souvisejících, ke kterému může kdykoliv v budoucnu dojít.
11. V souladu se zákonem č. 340/2015 Sb., o registru smluv, se strany dohodly, že kupující zašle tuto smlouvu správci registru smluv k uveřejnění ve lhůtě, stanovené tímto zákonem. Osobní údaje stran před odesláním budou anonymizovány v souladu se zákonem č. 110/2019 Sb., o zpracování osobních údajů.
12. Smluvní strany uzavírají tuto smlouvu v souladu se zákonem č. 110/2019 Sb., o zpracování osobních údajů a podle Nařízení Evropského parlamentu a Rady (EU) 2016/679 ze dne 27. dubna 2016 o ochraně fyzických osob v souvislosti se zpracováním osobních údajů a o volném pohybu těchto údajů a o zrušení směrnice 95/46/ES (obecné nařízení o ochraně osobních údajů).
13. Nedílnou součástí této smlouvy jsou níže uvedené přílohy.

Seznam příloh:

Příloha č. 1 – Podrobný technický popis nabízeného plnění – „FZŠ – kontejner technický chemický – opakované vyhlášení“ – 6 stran

Příloha č. 2 – Seznam požárního příslušenství – 5 stran

Příloha č. 3 – Vizualizace kontejneru – 4 strany

Příloha č. 4 – Zapojení zásuvky 15 pin– 1 strana

Za kupujícího:

Za prodávajícího:

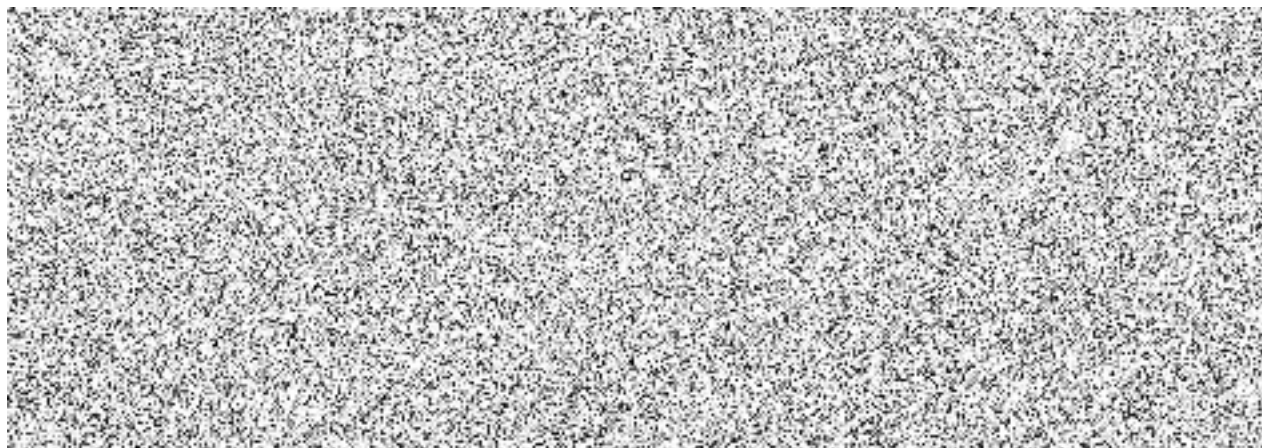

TECHNICKÉ PODMÍNKY

Kontejner technický – chemický

1. Předmětem technických podmínek je pořízení 4 ks (čtyř kusu) kontejnerů technických – chemických (dále KT-CH), vybavených příslušenstvím a prostředky určenými pro likvidaci úniku nebezpečných látek do životního prostředí.
2. KT-CH v taktickém celku s automobilovým nosičem kontejnerů hmotnostní třídy S, kategorie podvozku 1, nebo 2 (který není součástí dodávky, dále jen „ANK“) splňuje požadavky:
 - a) předpisů pro provoz na pozemních komunikacích v ČR,
 - b) stanovené vyhláškou č. 247/2001 Sb., o organizaci a činnosti jednotek požární ochrany, ve znění pozdějších předpisů,
 - c) a požadavky uvedené v těchto technických podmínkách,
 - d) nařízení vlády č. 208/2011 Sb., o technických požadavcích na přepravitelná tlaková zařízení, ve znění pozdějších předpisů.
3. KT-CH má následující parametry:
 - a) celková délka včetně oka 6 000 až 6 150 mm,
 - b) celková šířka nejvíce 2 500 mm,
 - c) celková výška nejvíce 2 350 mm,
 - d) celková hmotnost vybaveného KT-CH nejvíce 10 000 kg.
4. Rám KT-CH je proveden v souladu s normou DIN 14505 (v souladu s § 90 odst. 3 zákona je připuštěno rovnocenné řešení) a konstrukce splňuje požadavky normy DIN 30722 (v souladu s § 90 odst. 3 zákona je připuštěno rovnocenné řešení).
5. KT-CH je konstruován pro manipulaci a přepravu na ANK s kontejnerovou technologií jednoramenného podélně uloženého háku s vnitřním a vnějším jištěním přepravovaného kontejneru. Výška oka KT-CH je 1570 mm. KT-CH je konstruován tak, aby odolával zatížením vznikajícím při manipulaci. Konstrukce KT-CH umožňuje jeho plné použití po složení z ANK na zem, částečně z ANK.
6. Kontejner je vybaven dvěma podélným ližinami tvaru I výšky nejméně 180 mm, tvořícími rám kontejneru s trmenem pro hák. Na podélných ližinách je pevně navařen ocelový rošt po obvodu ukončen obvodovým rámem vyrobeným z ocelového profilu. Nosný kovový rám kontejneru je vyroben z pevných profilů a je konstruován tak, aby nedocházelo k deformaci rámu kontejneru při manipulaci a odstavení na nerovné ploše. Podlaha kontejneru je zakrytá materiálem s dlouhou životností. Přední čelo a střecha kontejneru jsou pevně zakryty.
7. Rám KT-CH a jeho karoserie jsou odolné proti korozi. Spodní část kontejneru (podlaha, nosný rám) jsou ošetřeny antikoročním a antiabrazivním nátěrem.
8. Konstrukční uspořádání kontejneru, včetně jeho vnitřního rozmístění, umístění polic, skříní, výbavy apod. bude vzhledem k požadovaným technologiím, hmotnostním a prostorovým nárokům a sjednoceného uspořádání v rámci KT-CH zařazených u HZS JMK dle přílohy č. 2 – vizualizace KT-CH v souladu s aktualizovaným seznamem příslušenství příloha č. 1

9. Úložný prostor

9.1. Úložné prostory jsou přístupné:

- a) V přední části na levé a pravé straně dveřmi otvíranými směrem dopředu nejméně o 90°, jsou zapuštěny, opatřeny vhodným těsněním a plynovými vzpěrami zabraňujícími samovolné zavření dveří.
- b) Ve střední části na levé a pravé straně dvěma roletkami z lehkého kovu s průběžným madlem a zámkem.
- c) Zadními výklopnými a sklopnými dveřmi v maximální možné šířce KT-CH, dveře jsou zapuštěny do rámu s vhodným těsněním, jsou vybaveny plynovými vzpěrami. Jedna část se otvírá nahoru, druhá se sklápí dolů. Dveře jsou opatřeny jedním uzavíráním a zámkem.
- d) Dveře i roletky lze bez omezení používat i při umístění KT-CH na nerovný povrch a jsou vybaveny zámkem se shodným klíčem. Dveře jsou opatřeny jedním uzavíráním a zámkem tak, aby je bylo možné otevřít i při naložení KT-CH na ANK.

9.2. Úložný prostor kontejneru v jednotlivých částech je dispozičně členěn pro uložení a upevnění přepravovaného materiálu a vybavení, a to způsobem použití hliníkových profilů, šroubovaných prizmatických spojů a je organizován pro uložení vybraných položek požárního příslušenství uvedeném v příloze č. 1 následujícím způsobem:

- a) **LEVÁ PŘEDNÍ ÚLOŽNÁ ČÁST (L1)** - opatřena dveřmi otvíratelnými směrem dopředu tato část je průchozí do pravé přední úložné skříně v celém profilu a je oddělena plnou přepážkou od dalších úložných prostor kontejneru. V levé polovině jsou uloženy sudy na sběr nebezpečných látek, bezpečně zajištěny stahovacími popruhy, pracovní plošina se zábradlím. Součástí úložného prostoru jsou i svítilny s nabíječi a 10 m kabel pro propojení KT-CH a elektrického zdroje.
- b) **LEVÁ STŘEDNÍ ÚLOŽNÁ ČÁST (L2)** - je uzpůsobena ve spodní části pro uložení 2 ks přepravek z nekorodujících materiálů, pro uložení hadic na nebezpečné látky, hadice k vysokotlakým čističům, kbelík, nerezový trychtýř, nerezová vanička. Součástí skříně jsou nejméně dva výsuvné prvky 100% výsuvné s aretací ve vysunuté a zasunuté poloze, aretace je pomocí táhla a zajišťovacích kolíků, které nejsou součástí pojezdového mechanismu. Součástí výsuvu je madlo uchopitelné v zásahových rukavicích. Na výsuvných prvcích jsou uloženy čerpadla na nebezpečné látky, vysokotlaké čističe, vysavač s příslušenstvím. Zbývající příslušenství uložené v této části skříně je uloženo tak, aby bylo snadno dostupné a tematicky rozdělené.
- c) **LEVÁ ZADNÍ ÚLOŽNÁ ČÁST (L3)** - v prostoru skříně je provedena zástavba regálového systému z hliníkových profilů, pro uložení 20 ks plastových EURO přepravek a to 12 ks 600 x 400 x 220, 8 ks 600 x 400 x 320 (**přepravky dodá zadavatel**)) regálový systém umožňuje uložení 4 ks přepravek v jedné řadě s možností změny výšky jednotlivých polic. Přepravky jsou uloženy zapuštěním do profilu a zajištěny proti vypadnutí při jízdě, skládání a nakládání KT-CH na ANK. Přepravky jsou zastavěny takovým způsobem, aby tematicky podobné prostředky byly uloženy u sebe pro jednodušší orientaci a manipulaci. Vzniklá police nad

přepřavkami slouží k uložení příslušenství ze zadního nákladového prostoru vnitřní strany.

- d) **ZADNÍ ÚLOŽNÁ ČÁST (Z)** - ve spodní části je vybavena nájezdovou plošinou (dveře kontejneru); plošina je po celé šířce úložného prostoru, slouží pro manipulaci s přepravními vozíky a pro snadný přístup do úložného prostoru. Úložný prostor je rozdělen na dvě úložné části po stranách a střední, ve které jsou umístěny dva přepravní vozíky za sebou. Třetí přepravní vozík je součástí dodávky a v případě potřeby u mimořádné události bude před výjezdem vyměněn za jiný vozík. Pro jejich bezpečnou manipulaci slouží elektrický lanový naviják s kabelovým ovládáním délky nejméně 5 m od zadní části kontejneru.
- e) **PRAVÁ PŘEDNÍ ÚLOŽNÁ ČÁST (P1)** je opatřena dveřmi otvíratelnými směrem dopředu, na dveřích je uložena popisovací tabule se stativem, tato část je průchozí do levé přední úložné skříně v celém profilu a je oddělena plnou přepážkou od dalších úložných prostor kontejneru. Na stěnách je vhodným způsobem umístěno ženižní ruční nářadí, dřevěné skládací lavice, skládací posypový vozík. Ve střední části jsou uloženy dvě plastové EURO přepravky s víkem o rozměrech 600 x 400 x 320 přepravky jsou zajištěny popruhem s přezkou (*přepravky dodá zadavatel*).
- f) **PRAVÁ STŘEDNÍ ÚLOŽNÁ ČÁST (P2)** je od ostatních skříní oddělena pevnými přepážkami, spodní část skříně je vybavena třemi samostatnými výsuvnými prvky pro uložení dýchacích přístrojů a náhradních tlakových lahví a to výsuvný prvek č. 1- 4 ks dýchacích přístrojů /5 ks náhradních tlakových lahví/4 ks panoramatických masek k dýchacím přístrojům, výsuvný prvek č. 2 - 4 ks dýchacích přístrojů/5 ks náhradních tlakových lahví /4 ks panoramatických masek k dýchacím přístrojům, výsuvný prvek č. 3 - 2 ks dýchacích přístrojů 8 ks náhradních tlakových lahví / 2 ks panoramatických masek k dýchacím přístrojům. Výsuvné prvky použité na KT-CH jsou 100% výsuvné s aretací ve vysunuté a zasunuté poloze, aretace je pomocí táhla a zajišťovacích kolíků, které nejsou součástí pojezdového mechanismu. Součástí výsuvu je madlo uchopitelné v zásahových rukavicích. Střední část úložné skříně je uzpůsobena pro uložení 4 ks plastových EURO přepravek a to 600 x 400 x 320 2 ks a 2 ks EURO 600x 400x 120, (*přepravky dodá zadavatel*) dále jsou zde uloženy protichemické ochranné oděvy a osobní ochranné pomůcky.
- g) **PRAVÁ ZADNÍ ÚLOŽNÁ ČÁST (P3)** v prostoru skříně je provedena zástavba regálového systému z hliníkových profilů pro uložení 16 ks plastových EURO přepravek a to 12 ks 600 x 400 x 220, 4 ks 600 x 400 x 320 (*přepravky dodá zadavatel*) regálový systém umožňuje uložení 4 ks přepravek v jedné řadě s možností změny výšky jednotlivých polic. Přepravky jsou uloženy zapuštěním do profilu a zajištěny proti vypadnutí při jízdě skládání a nakládání KT-CH na ANK. Přepravky jsou zastavěny takovým způsobem, aby tematicky podobné prostředky byly uloženy u sebe pro jednodušší orientaci a manipulaci. Vzniklá police nad přeprávkami slouží k uložení příslušenství ze zadního nákladového prostoru vnitřní

strany. Ve spodní části je vytvořen prostor oddělený od ostatních úložných prostor (oplechován hliníkovým plechem) pro uložení 1 ks zdravotnického batohu v obalu a 6 ks přepravních kufrů PELI 1500 (**kufrů a OXY dodá zadavatel**). Jednotlivé kufrů a přístroj OXY jsou mezi sebou odděleny přepážkami a zajištěny odklopným rámem s aretací v zavřené a otevřené poloze.

9.3. Úchytné a úložné prvky v prostorech pro uložení požárního příslušenství jsou provedeny z materiálu s dlouhou životností. Konstrukce pro uložení věcných prostředků je z eloxovaných hliníkových profilů, které umožňují uživateli pružně měnit vnitřní uspořádání.

9.4. Požárního příslušenství v KT-CH bude konzultováno a odsouhlaseno zadavatelem před zahájením výroby a v rámci výroby KT-CH u výrobce.

10. Pro možnost vyjmutí požárního příslušenství z KT-CH naloženém na ANK je na přední straně KT-CH vpravo zavěšen ačkový žebřík se stupni v protiskluzové úpravě. Žebřík slouží pro překonání výškového rozdílu při naložení KT-CH na ANK od země při otevřených roletách a dveřích KT-CH.

11. Elektroinstalace

11.1. Na levé čelní straně KT-CH je umístěn box v barvě kontejneru. V tomto boxu jsou umístěny 2 ks gelových akumulátorů 12 V, nejméně 180 Ah. Box je vybaven sdruženou zásuvkou pro dobíjení akumulátorů kontejneru 230 V a tlakového vzduchu (příčemž vývod vzduchu je zaslepen) kompatibilní s typem Rettbox Air 230 V – zásuvka je přístupná ze země při naložení KT-CH na ANK. Na boxu je umístěn vypínač pro automatické odpojení zástrčky. Součástí dodávky je příslušný protikus s délkou napojení nejméně 6 m, s ukončením rychlospojkou pro vzduch a domovní zástrčkou 230 V. Elektroinstalace sdružené zásuvky umožňuje automatické odpojení přívodního kabelu napájení KT-CH v případě, že KT-CH je umístěn na automobilovém nosiči kontejnerů a je zapojen do elektroinstalace podvozku ANK a dojde k nastartování ANK. Box je vybaven nabíječem akumulátorů pro nabíjení instalovaných akumulátorů v kontejneru, který bude zapojen tak, aby mohl trvale nabíjet akumulátory bez nebezpečí poškození jakékoliv výbavy KT-CH. Nabíječ je vybaven elektronickým řízením procesu nabíjení umožňující režim konzervace. KT-CH je dále vybaven zásuvkou 230 V pro externí napájení elektrické soustavy kontejneru 230 V. Rozvod elektrické energie a připojení kontejneru na napětí 230 V je chráněno ochranným prvkem (proudový chránič). Součástí dodávky je i kabel nejméně délky 10 m zakončen kompatibilní koncovkou se sdruženou zásuvkou (Rettbox) na jednom konci a vidlicí v průmyslovém provedení s krytím nejméně IP44 v provedení 16 A /230 V.

11.2. Osvětlení vnitřních úložných prostor KT-CH je zajištěno bílým neoslňujícím LED světelným zdrojem. Osvětlení má krytí nejméně IP 67 a je snadno demontovatelné. Z důvodu mechanické odolnosti není přípustné řešení s využitím samostatných flexibilních samolepících LED pásků. Zapínání LED světel je pomocí koncových magnetických spínačů na roletách a dveřích KT-CH s možností centrálního vypnutí. Vnější okolí KT-CH je osvětleno nejméně čtyřmi LED svítilkami po bocích a dvěma LED svítilkami na zadní straně. Na vnitřní straně výklopných zadních dveří je umístěno další osvětlení okolí v provedení LED. Ovládání osvětlení je umístěno v boxu na levé čelní straně KT-CH.

11.3. KT-CH je v přední části (nad okem) v horních rozích vybaven pozičními svítilnami bílé barvy, v zadní části v horních rozích je vybaven svítilnami červené barvy. Osvětlení lze zapínat samostatně z akumulátorů KT-CH, po připojení na elektrickou soustavu ANK je ovládáno současně s osvětlením podvozku. Ovládání osvětlení je umístěno na levé čelní straně KT-CH.

11.4. Vnější i vnitřní elektroinstalace KT-CH je provedena s krytím nejméně IP 44.

12. Zvláštní výstražné zařízení

12.1. KT-CH je v každém horním rohu vybaven nejméně dvěma výstražnými světly modročervené/oranžové barvy (jedno na boku, jedno na čele – celkem nejméně osm). Světla umožňují zapnutí obou konců nezávisle na sobě nebo celého KT-CH zároveň. Pro ovládání je použito dvou třípolohových spínačů s funkcí ovládání světel: přední světla/všechna světla/zadní světla, funkce ovládání majáků: oranžová světla/vypnuto/modročervená světla. Ovládací panel je umístěn v samostatném boxu v barvě KT-CH na levé přední straně. Výstražná světla jsou napájena samostatně z akumulátorů KT-CH, po natažení KT-CH na nosič jsou napájena z elektrické soustavy ANK. Zapojení do elektrické soustavy ANK je řešeno pomocí vodotěsné zásuvky a prodlužovacího kabelu. Elektrická zásuvka musí být umístěna vně KT-CH a je umístěna v místě, které umožňuje bezproblémový přístup pro obsluhu. Propojovací kabel (**dodá dodavatel**) musí být kompatibilní se zásuvkou na nosiči ANK a musí být dostatečně dlouhý. Schéma zapojení je uvedeno v Příloze č. 3 Technických podmínek pro KT-CH.

13. Barevná úprava, značení, nápisy

13.1. Barevná úprava karoserie kontejneru je provedena jasně červenou barvou v odstínu RAL 3024 podle vzorníku RAL 841 GL nebo obdobnou barvou (celková barevná definice $\delta E \leq 3$ od etalonu). Barevná úprava kontejneru může být provedena lakováním, nebo polepem fólií pokud je dodržena celková barevná definice $\delta E \leq 3,0$. Pro zvýrazňující prvky je použita bílá barva v odstínu 9003 podle vzorníku RAL 841 GL nebo obdobná barva (celková barevná definice $\delta E \leq 3,0$ od etalonu). Bílý vodorovný retroreflexní pruh, o výšce 300 mm, je umístěn na obou bocích kontejneru. Bílý vodorovný retroreflexní pruh je veden i přes postranní roletky.

13.2. KT-CH je doplněn o retroreflexní zvýrazňující prvky v provedení odstínu RAL 1026 podle vzorníku RAL 841 GL nebo obdobná barva, v rozsahu polepu do 10 m².

13.3. Na zadní části KT-CH jsou umístěny šikmé retroreflexní pruhy (šrafovaní) ve tvaru převráceného písmene „V“ žlutozelené barvy odstínu RAL 1026 podle vzorníku RAL 841 GL nebo obdobná barva (celková barevná definice $\delta E \leq 3$ od etalonu). Šíře každého šikmého pruhu a vzdálenost mezi nimi je 150 mm. Sklon pruhu je 45°.

13.4. Veškeré nápisy jsou provedeny kolmým bezpatkovým písmem, písmeny velké abecedy.

13.5. Nápis s označením dislokace jednotky je umístěn v bílém retroreflexním vodorovném pruhu na obou bocích kontejneru. Text je uveden ve třech řádcích, v prvním řádku je uveden text „HASIČSKÝ ZÁCHRANNÝ SBOR“, „“, ve druhém

řádku se umístí slova „JIHOMORAVSKÉHO KRAJE“, ve třetím řádku bude konkrétní dislokace KT-CH. *Nápis dodá odběratel.* Konkrétní provedení nápisů bude upřesněno v průběhu realizace.

- 13.6. Ve zvýrazňujícím bílém pruhu KT-CH je z obou stran nápis „KT-CH“. Na zadních dveřích je umístěn nápis „HASIČI“ a symbol charakterizujícím vybavení. Tyto polepy jsou provedeny kolmým bezpatkovým písmem typu Arial, výška písma je 100 mm, střední šířka písma je 57 mm, tloušťka čáry je 15 mm.
- 13.7. Všechny výsuvné, otočné a výklopné prvky CAS, které v otevřené nebo vysunutě poloze přesahují obrys nástavby, musí být označeny, zepředu, ze strany tak, aby indikovaly nebezpečnou zónu např. bezpečnostním označením v souladu s částí 9, ISO 3964-1:2002 nebo použitím retro-reflexních nebo reflexních materiálů.
- 13.8. Soupisy materiálu v jednotlivých skříních a úložných prostorách jsou vyrobeny z odolného materiálu nepodléhajícího vnějším vlivům.
- 13.9. Za závěsným okem nosného kontejnerového rámu KT-CH je umístěno bílé pole o rozměrech cca 300 x 300 mm pro lepší rozlišení při najíždění ANK.
14. KT-CH je vybaven pogumovanými pojezdovými válečky, případně z materiálu obdobných vlastností, který zabraňuje poškození povrchu litých betonových podlah. Pojezdové válečky umožňují mazání.
15. Připojovací a ovládací prvky KHD jsou označeny v českém jazyce nebo mezinárodním symbolem.
16. KT-CH je na pravé straně vybaven skládaným přístřeškem chránící obsluhu kontejneru proti povětrnostním podmínkám nejméně v délce roletek a šířce nejméně 2 300 mm od kontejneru. K přístřešku je možné připojit odnímatelné boční stěny s dveřmi a čelní stěnu dělenou na dvě poloviny každá s oknem, tak aby vznikl uzavřený prostor chráněný před vnějšími vlivy. Stěny a přístřešek jsou součástí dodávky. Přístřešek na KT-CH nepřesahuje celkové rozměry kontejneru. Celá sestava přístřešku je bezpečně uložena v úložném prostoru KT-CH.
17. Všechny výsuvné, otočné a výklopné prvky KT-CH, které v otevřené nebo vysunutě poloze přesahují obrys kontejneru, musí být označeny, zepředu, ze strany tak, aby indikovaly nebezpečnou zónu např. bezpečnostním označením v souladu s částí 9, ISO 3964-1:2002 nebo použitím retro-reflexních nebo reflexních materiálů.
18. Veškeré součásti KT-CH, umístěné věcné a technické prostředky, musí být dostatečně pevně uloženy a zajištěny proti pohybu, a to jak při manipulaci s KT-CH, tak při jeho přepravě.
19. Pro výrobu KT-CH, jeho příslušenství a zařízení jsou použity pouze nové a dosud nepoužité originální součásti, které nejsou starší 12 měsíců.
20. Technická životnost KT-CH je nejméně 16 let, přičemž po celou dobu musí být tyto části plně funkční.
21. Všechny položky požárního příslušenství a všechna zařízení použitá pro montáž do KT-CH splňují obecně stanovené bezpečnostní předpisy a jsou doložena příslušným dokladem (homologace, certifikát, prohlášení o shodě apod.).

18	filtr k dekontě AQUA AP-EASY 1", spojky D	Z	1	ks	zadavatel	0,00	0,00	0,00	0,00
19	folie 25 x 2 m polyetylenová	Z	1	ks	zadavatel	0,00	0,00	0,00	0,00
20	gumová palička	Z	1	ks	zadavatel	0,00	0,00	0,00	0,00
21	hadice požární se spojkami 25 o délce 10m	P3	2	ks	zadavatel	0,00	0,00	0,00	0,00
22	hadice požární se spojkami 25 o délce 20m	P3	4	ks	zadavatel	0,00	0,00	0,00	0,00
23	hadicový přechod C/D	P3	2	ks	zadavatel	0,00	0,00	0,00	0,00
24	hydrofobní sorpční had Ø 13 cm x 3m 4 ks	L3	2	sady	zadavatel	0,00	0,00	0,00	0,00
25	chemická sorpční drť CDR 003 3kg	L3	4	ks	zadavatel	0,00	0,00	0,00	0,00
26	chemická sorpční rohož 100ks	L3	1	sada	zadavatel	0,00	0,00	0,00	0,00
27	chemické světlo	P3	10	ks	zadavatel	0,00	0,00	0,00	0,00
28	chemický sorpční had Ø 8 cm x 117 cm 12ks	L3	1	sada	zadavatel	0,00	0,00	0,00	0,00
29	izolační dýchací přístroj Dräger PSS 5000 s druhým vývodem, TL 300 bar/ 6l s nomenkovým obalem	P2	7	ks	zadavatel	0,00	0,00	0,00	0,00
30	izolační dýchací přístroj s druhým vývodem, TL 300 bar/ 6l s nomenkovým obalem v rámci HZS JHM zaveden typ Dräger PSS 5000	P2	3	ks	dodavatel	0,00	0,00	0,00	0,00
31	jednoškrabové papíry	P3	1	sada	zadavatel	0,00	0,00	0,00	0,00
32	kanalizační nychloučavka pro opakované použití OKR 9090	L2	2	ks	zadavatel	0,00	0,00	0,00	0,00
33	kanalizační nychloučavka pro opakované použití Perbunan	L2	2	ks	zadavatel	0,00	0,00	0,00	0,00
34	kanystr na vodu s uzávěrem 20l	Z	1	ks	zadavatel	0,00	0,00	0,00	0,00
35	kanystr plastový na PHM 10l	Z	1	ks	zadavatel	0,00	0,00	0,00	0,00
36	karabina	P3	42	ks	zadavatel	0,00	0,00	0,00	0,00
37	kbelík 18l nerez	Z	1	ks	zadavatel	0,00	0,00	0,00	0,00
38	Kladivo 2 kg	P1	1	ks	zadavatel	0,00	0,00	0,00	0,00
39	Kladivo 5kg	P1	1	ks	zadavatel	0,00	0,00	0,00	0,00
40	klíč na spojky DN 20-100 TKW	L2	2	ks	zadavatel	0,00	0,00	0,00	0,00
41	klíč na spojky v nejširším provedení B/C	P3	1	ks	zadavatel	0,00	0,00	0,00	0,00
42	klíč na sudy – otvírač závěrů	L2	1	ks	zadavatel	0,00	0,00	0,00	0,00
43	klíč na sudy (Ø 3/4" + Ø 2")	L2	1	ks	zadavatel	0,00	0,00	0,00	0,00
44	koště cestářské	P1	2	ks	zadavatel	0,00	0,00	0,00	0,00
45	koště ryžové	P1	2	ks	zadavatel	0,00	0,00	0,00	0,00
46	kovčící tvč k normě stěně 120cm	Z	10	ks	zadavatel	0,00	0,00	0,00	0,00
47	kufř na nářadí PELI 1500 dle TP ST	P3	3	ks	zadavatel	0,00	0,00	0,00	0,00
48	kufř s kancelářskými potřebami PELI 1500	P3	1	ks	zadavatel	0,00	0,00	0,00	0,00
49	lano statické k normě stěně 150m	P3	1	ks	zadavatel	0,00	0,00	0,00	0,00
50	lavice dřevěná o rozměrech 200 x 25 x 3 cm	P1	3	ks	zadavatel	0,00	0,00	0,00	0,00
51	LED reflektor v nevybuzném provedení	P3	1	ks	zadavatel	0,00	0,00	0,00	0,00
52	lopata hliníková	P1	2	ks	zadavatel	0,00	0,00	0,00	0,00
53	lopata síťová na sběr ropných produktů	Z	2	ks	zadavatel	0,00	0,00	0,00	0,00
54	maska k IDP Dräger FPS 7000 s kandařem	P2	10	ks	zadavatel	0,00	0,00	0,00	0,00
55	maticová vsuvka DN150/DN150 nerez	L2	2	ks	zadavatel	0,00	0,00	0,00	0,00
56	membránové čerpadlo s pneumatickým pohonem	L2	1	ks	zadavatel	0,00	0,00	0,00	0,00
57	membránové ruční čerpadlo spojky DN 50 nerez	L2	1	ks	zadavatel	0,00	0,00	0,00	0,00
58	makrosucový vysavač	L2	1	ks	zadavatel	0,00	0,00	0,00	0,00
59	kufř PELI 1500 na dětečnický přístroj	P3	1	ks	zadavatel	0,00	0,00	0,00	0,00
60	multičinný detekční přístroj dle vydaných TP - VPRO-CHS/04-2007, VPRO-CHS/05-2007, VPRO-CHS/03-2007, VPRO-CHS/06-2007	P3	1	ks	zadavatel	0,00	0,00	0,00	0,00
	konzentrace hořlavých plynů a par v ovzduší (měřicí rozsah při kalibraci na methan 0 – 100 % LEL, rozlišení 1 % LEL),								
	konzentrace kyslíku v ovzduší (měřicí rozsah 0 – 30 % objemu, rozlišení 0,1 %),								
	konzentrace H2S v ovzduší (měřicí rozsah 0-200 ppm, rozlišení 1 ppm)								
	konzentrace CO v ovzduší (měřicí rozsah 0-800 ppm, rozlišení 1 ppm)								
	konzentrace CO2 v ovzduší (měřicí rozsah 0 – 3% vol, rozlišení 1 ppm),								
	detekce plynů a par nebezpečných chemických látek neznámého chemického složení v ovzduší, a to zejména hořlavých a toxických organických látek pomocí fotoionizačního detektoru vybaveného lampou o ionizačním potenciálu minimálně 10,7 eV a rozsahu minimálně 0 – 50000 ppb, s rozlišením 50 ppb při nastavení měření na izobutylen,								
	u HZS JHM zaveden typ GX 6000 výrobce Riken Keikinebo rovnocenné řešení minimálně stejných parametrů								
61	naběračka 5l nerez	P1	1	ks	zadavatel	0,00	0,00	0,00	0,00
62	nádobka na míchání dekontaminčního čidla 220l	Z	1	ks	zadavatel	0,00	0,00	0,00	0,00
63	náhradní kompozitní tlaková láhev k DP Luxfer 300bar s obalem	P2	20	ks	zadavatel	0,00	0,00	0,00	0,00
64	nejširší lopata	P1	1	ks	zadavatel	0,00	0,00	0,00	0,00
65	nejširší krumpáč	P1	1	ks	zadavatel	0,00	0,00	0,00	0,00
66	neplynotěsný protichemický ochranný oblek typu 3a	P2	12	ks	zadavatel	0,00	0,00	0,00	0,00
67	nepřůhledná folie 2 x 2 m	Vozík č.2	4	ks	zadavatel	0,00	0,00	0,00	0,00
68	normá stěna SVITAP 10m	Vozík č.2	8	ks	zadavatel	0,00	0,00	0,00	0,00
69	normá stěna SVITAP 5m	Z	4	ks	zadavatel	0,00	0,00	0,00	0,00

105	sada kanalizačních a potrubních ucpávek REO AMOS (nebo rovnomocenné řešení minimálně stejných parametrů) obsahující	L2	1	sada	zadavatel	0,00	0,00	0,00
	číslicí bandáž na potrubí 21 x 150 cm		1	ks	zadavatel	0,00	0,00	0,00
	kanalizační uzavěra odnární ropným produktům pro ø 5 - 10 cm		1	ks	zadavatel	0,00	0,00	0,00
	kanalizační uzavěra odnární ropným produktům pro ø 7 - 15 cm		1	ks	zadavatel	0,00	0,00	0,00
	kanalizační uzavěra odnární ropným produktům pro ø 15 - 30 cm		1	ks	zadavatel	0,00	0,00	0,00
	kanalizační uzavěra odnární ropným produktům pro ø 20 - 40 cm		1	ks	zadavatel	0,00	0,00	0,00
	kanalizační uzavěra odnární ropným produktům pro ø 30 - 60 cm		1	ks	zadavatel	0,00	0,00	0,00
	kanalizační uzavěra odnární ropným produktům pro ø 50 - 100 cm		1	ks	zadavatel	0,00	0,00	0,00
	hadice 10 m se vsuvkou a rychlospojkou		1	ks	zadavatel	0,00	0,00	0,00
	hadice 5 m se vsuvkou a rychlospojkou		1	ks	zadavatel	0,00	0,00	0,00
	ovládací jednotka s pojistným ventilem 250 kPa		1	sada	zadavatel	0,00	0,00	0,00
106	sada nejšikivějšího nářadí v kufru PELI 1500 obsahující:	P3	1	ks	zadavatel	0,00	0,00	0,00
	kládivo – plastová násada (žlutá/černá) 800 g		1	ks	zadavatel	0,00	0,00	0,00
	kombinované kleště (170 mm)		1	ks	zadavatel	0,00	0,00	0,00
	stavělný otevřený klíč (200 mm)		1	ks	zadavatel	0,00	0,00	0,00
	otevřený oboustranný klíč 7 x 8 (100 mm, 30 g)		1	ks	zadavatel	0,00	0,00	0,00
	otevřený oboustranný klíč 10 x 13 (125 mm, 65 g)		1	ks	zadavatel	0,00	0,00	0,00
	SIKO kleště (300 mm)		1	ks	zadavatel	0,00	0,00	0,00
	sekač (200 x 24 mm)		1	ks	zadavatel	0,00	0,00	0,00
	stavělný otevřený klíč (300 mm)		1	ks	zadavatel	0,00	0,00	0,00
107	sada nářadí v kufru PELI 1500 obsahující:	P3	1	ks	zadavatel	0,00	0,00	0,00
	sada plochých očkových klíčů 24, 26, 27, 28, 30, 32, 34, 36		1	sada	zadavatel	0,00	0,00	0,00
	nasák Z'		1	ks	zadavatel	0,00	0,00	0,00
	SIKO kleště		1	ks	zadavatel	0,00	0,00	0,00
	stavělný klíč 300 mm		1	ks	zadavatel	0,00	0,00	0,00
	sada klíčů plochých stranových klíčů		1	ks	zadavatel	0,00	0,00	0,00
108	sada pro zjišťování pH	P3	1	sada	zadavatel	0,00	0,00	0,00
109	sada úkopových žlabů 4ks	Z	1	sada	zadavatel	0,00	0,00	0,00
110	samosstatná tlakosací hadice UPEL-P průměr 32 mm	L2	1	ks	zadavatel	0,00	0,00	0,00
111	sekera velká Fiskars	P1	1	ks	zadavatel	0,00	0,00	0,00
112	skládací posypový vozík na sorbenty	P1	1	ks	zadavatel	0,00	0,00	0,00
113	sorbent drt REOSORB 10kg	L3	3	ks	zadavatel	0,00	0,00	0,00
114	sorbent sypký ECO DRY Plus 10kg	L3	2	ks	zadavatel	0,00	0,00	0,00
115	sorbent drt CDR 003	L3	2	ks	zadavatel	0,00	0,00	0,00
116	kyselina citronová 25 kg	P1	1	ks	zadavatel	0,00	0,00	0,00
117	uhličitán sodný 25 kg	P1	1	ks	zadavatel	0,00	0,00	0,00
118	souprava pro odběr vzorků v kufru PELI 1500	P3	1	sada	zadavatel	0,00	0,00	0,00
119	sud modrý s UN kódem 1201	L1	2	ks	zadavatel	0,00	0,00	0,00
120	sud modrý s UN kódem 601	L1	2	ks	zadavatel	0,00	0,00	0,00
121	sud na hořlavé látky REO AMOS 75l	L1	1	ks	zadavatel	0,00	0,00	0,00
122	svítilna SURVIVOR LED ATEX	L1	2	ks	zadavatel	0,00	0,00	0,00
123	špičatý nůž Fiskars	P1	1	sada	zadavatel	0,00	0,00	0,00
124	číslicí dřevěné klíny 20ks	P3	1	sada	zadavatel	0,00	0,00	0,00
125	číslicí dřevěné kužely 20ks	P3	1	sada	zadavatel	0,00	0,00	0,00
126	číslicí souprava REO AMOS obsahující:	P3	1	sada	zadavatel	0,00	0,00	0,00
	rychlounavazí čísníci tmel PLASTIC		1	ks	zadavatel	0,00	0,00	0,00
	uršňovací pasta PLUG-IN-SEAL 0,5 kg		2	ks	zadavatel	0,00	0,00	0,00
	tlaková gumová bandáž na potrubí 5 x 140 cm		2	ks	zadavatel	0,00	0,00	0,00
127	tlakosací hadice UPEL-P DN 32/44 délka 10 m s nerovnými koncovkami DN 50	L2	4	ks	zadavatel	0,00	0,00	0,00
128	tlakosací hadice UPEL-P DN 32/44 délka 5 m jen s jednou spojkou DN 50 na druhé straně hadice bez spojek s úpravou proti třepení	L2	1	ks	zadavatel	0,00	0,00	0,00
129	trychtýř nerez	L2	1	ks	zadavatel	0,00	0,00	0,00
130	univerzální sorpční rohož 40 x 50 cm 100ks	L3	1	sada	zadavatel	0,00	0,00	0,00
131	vozík na plastové sudy 120 - 220 l, nosnost 250 kg, kola z plně gumy	L1	1	ks	zadavatel	0,00	0,00	0,00
132	vyšokotiaký čistící Niffisk Alto MIC 2C-150/650	L2	1	ks	zadavatel	0,00	0,00	0,00
133	výstražné značky	P3	20	ks	zadavatel	0,00	0,00	0,00
134	vytýčovací kolíky skládací 80 cm	P3	10	ks	zadavatel	0,00	0,00	0,00
135	vytýčovací páska HASÍČÍ VSTUP ZAKÁZAN 500m	P2	2	ks	zadavatel	0,00	0,00	0,00
136	vyváděcí maska Dräger Rescue Hood	Z	2	ks	zadavatel	0,00	0,00	0,00
137	žádový postříkovač STHL SG 71	P3	1	ks	zadavatel	0,00	0,00	0,00
138	záchranný nářadí batoh Wasserkuppe L FT2 - Pax Dura,	P1	1	ks	zadavatel	0,00	0,00	0,00
139	záchranný nářadí nůž na bezpečnostní pásy	P1	1	ks	zadavatel	0,00	0,00	0,00
140	záchranná plachta XXL VP40 280kg	Z	1	ks	zadavatel	0,00	0,00	0,00
141	záchranná nádoba nerez	Z	1	ks	zadavatel	0,00	0,00	0,00
142	záchranná nerezová vana 400 x 200 mm s hrdlem DN 50	Z	1	ks	zadavatel	0,00	0,00	0,00

ZADNÍ ÚLOŽNÁ ČÁST (Z)



Poznámka: vnitřní uspořádání skříně Z bude upraveno dle technických podmínek 9.2. bod d)

LEVÁ PŘEDNÍ ÚLOŽNÁ ČÁST (L1)



Poznámka: vnitřní uspořádání skříně L1 bude uspořádáno dle technických podmínek 9.2. bod a)

PRAVÁ PŘEDNÍ ÚLOŽNÁ ČÁST (P1)



Poznámka: vnitřní uspořádání skříně P1 bude uspořádáno dle technických podmínek 9.2. bod e)

PRAVÁ STŘEDNÍ ÚLOŽNÁ ČÁST (P2)



Poznámka: vnitřní uspořádání skříně P2 bude uspořádáno dle technických podmínek 9.2. bod f)

PRAVÁ ZADNÍ ÚLOŽNÁ ČÁST (P3)



Poznámka: vnitřní uspořádání skříně P3 bude uspořádáno dle technických podmínek 9.2. bod g)

LEVÁ STŘEDNÍ ÚLOŽNÁ ČÁST (L2)



Poznámka: vnitřní uspořádání skříně L2 bude uspořádáno dle technických podmínek 9.2. bod b)

LEVÁ ZADNÍ ÚLOŽNÁ ČÁST (L3)



Poznámka: vnitřní uspořádání skříně P2 bude uspořádáno dle technických podmínek 9.2. bod c)

Příloha č. 4 – smlouvy ev. č. 62-2-9301/2024 – zapojení zásuvky 15 pin

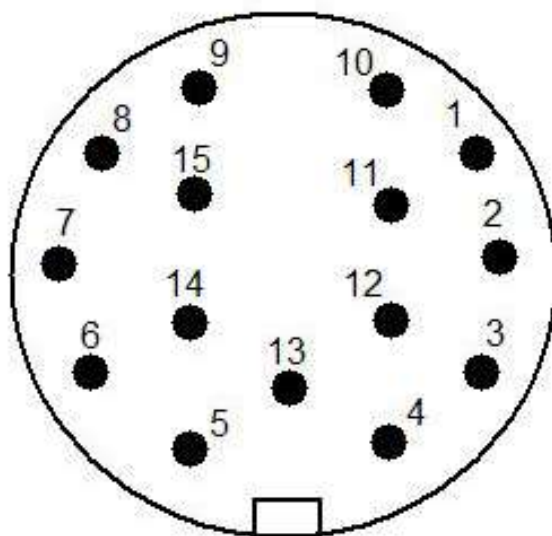

Obr.1- 15 - pin zásuvka

pozice

- 1 svorka L (levé směrové světlo)
- 2 svorka R (pravé směrové světlo)
- 3 neobsazeno
- 4 svorka č.31 (kostra) pin1-8
- 5 svorka č.58L (levé obrysové světlo)
- 6 svorka č.58R (pravé obrysové světlo)
- 7 neobsazeno
- 8 neobsazeno
- 9 svorka č.15 (+24V po zapnutí klíčku)
- 10 Rettbox (+) – kontakt start (cívka startér)
- 11 výstražná světla modročervené barvy (+24V)
- 12 výstražná světla oranžové barvy (+24V)
- 13 svorka č.31 (kostra) pin9-15
- 14 volné
- 15 volné