

Smlouva č.OM/99/2024, HO-001030087110/002-ENOR

Smluvní strany:

Město Břeclav, IČO: 002 83 061
se sídlem Břeclav, nám. T. G. Masaryka 42/3, PSČ 690 02
zastoupeno starostou města Bc. Svatoplukem Pěčkem
jako zavázaný

a

EG.D, a. s., IČO: 280 85 400
se sídlem Brno, Černá Pole, Lidická 1873/36, PSČ 602 00
zapsána v obchodním rejstříku vedeném Krajským soudem v Brně, oddíl B, vložka 8477
zastoupena Lukášem Kokešem, Technikem výstavby a obnovy DS
jako oprávněný

uzavírají podle ustanovení § 1785 ve spojení s § 1257 a násl. zákona č. 89/2012 Sb., občanský zákoník, v souladu s ustanovením § 25 odst. 4 zákona č. 458/2000 Sb., o podmínkách podnikání a o výkonu státní správy v energetických odvětvích a o změně některých zákonů (energetický zákon), ve znění pozdějších předpisů, tuto

smlouvu o smlouvě budoucí o zřízení věcného břemene

Článek I.

Město Břeclav (dále jen zavázaný) prohlašuje, že je vlastníkem pozemků p. č. 3664/26 a p. č. 3659/4, vedených na listu vlastnictví č. 10001, pro obec a katastrální území Břeclav, u Katastrálního úřadu pro Jihomoravský kraj, u Katastrálního pracoviště Břeclav.

Článek II.

Zavázaný prohlašuje, že souhlasí se záměrem společnosti EG.D, a. s., (dále jen oprávněný) vybudovat na částech pozemků p. č. 3664/26 o výměře cca 6 m² a p. č. 3659/4 o výměře cca 68 m², oba v k. ú. Břeclav, stavbu zařízení distribuční soustavy, kabelové vedení NN o celkové délce cca 148 m, 2 kabelové pilíře NN umístěné na pozemku p. č. 3664/26 a 1 kabelový pilíř NN umístěný na pozemku p. č. 3659/4, dle projektové dokumentace s názvem stavby „Břeclav,rozš.kNN,Laucká,K2855“, č. 1030087110 z 01/2024, vypracované společností ENORM, a. s., a to za podmínek stanovených městem Břeclav, zastoupeným odborem kanceláře tajemníka, oddělením rozvoje, v písemném stanovisku vydaném dne 7. 3. 2024, pod čj. MUBR 10739/2024.

Článek III.

Smluvní strany se dohodly, že:

- a) nejpozději do 36 měsíců od nabytí právní moci či účinnosti, a to územního rozhodnutí, územního souhlasu, souhlasu s ohlášením stavby nebo stavebního povolení, nebo
- b) nejpozději do 12 měsíců od nabytí účinnosti kolaudačního souhlasu, nebo

c) po dokončení stavby uvedené v článku II. této smlouvy, která v souladu s § 79 odst. 2 písm. w) zák. č. 183/2006 Sb., o územním plánování a stavebním řádu (stavební zákon), ve znění pozdějších předpisů, nepodléhala povolovacímu režimu stavebního zákona a bylo možno ji provést bez územního rozhodnutí či jiného opatření stavebního úřadu,

uzavřou spolu níže uvedenou smlouvu o zřízení věcného břemene.

Dále se smluvní strany dohodly, že smlouva o zřízení věcného břemene bude uzavřena na základě písemné žádosti oprávněného. Tuto žádost předloží oprávněný, zavázanému nejpozději 6 měsíců před uplynutím příslušné lhůty, uvedené v odst. 1 písm. a) a písm. b) tohoto článku, dle právoplatného dokumentu vydaného příslušným stavebním úřadem v souladu se stavebním zákonem, na základě kterého lze stavbu uvedenou v čl. II. této smlouvy užívat, a nejpozději do 6 měsíců od vyhotovení geometrického plánu na zaměření stavby uvedené v odst. 1 písm. c) tohoto článku.

Oprávněný se zavazuje, že k písemné žádosti vždy přiloží geometrický plán vypracovaný dle čl. IV. této smlouvy k dotčeným částem pozemků.

Smluvní strany se zavazují, že nejpozději do 6 měsíců ode dne, kdy oprávněný doručí zavázanému všechny dokumenty uvedené v tomto článku, a po zaplacení úhrady za zřízení věcného břemene dle níže uvedené smlouvy o zřízení věcného břemene, uzavřou tuto

SMLOUVU O ZŘÍZENÍ VĚCNÉHO BŘEMENE

I.

Město Břeclav (dále jen povinný) prohlašuje, že je vlastníkem pozemků p. č. 3664/26 a p. č. 3659/4, vedených na listu vlastnictví č. 10001, pro obec a katastrální území Břeclav, u Katastrálního úřadu pro Jihomoravský kraj, Katastrálního pracoviště Břeclav (dále jen pozemky).

II.

EG.D, a. s. (dále jen oprávněný) prohlašuje, že je vlastníkem a provozovatelem zařízení distribuční soustavy, stavby realizované pod názvem

Oprávněný prohlašuje, že přenos elektřiny se uskutečňuje, v souladu s ustanovením § 3 odst. 2 energetického zákona, ve veřejném zájmu.

III.

Povinný zřizuje touto smlouvou v souladu s ustanovením § 25 energetického zákona ve prospěch oprávněného věcné břemeno spočívající v právu užívat části pozemků p. č. 3664/26 o výměře ... m² a p. č. 3659/4 o výměře ... m², oba v k. ú. Břeclav, za účelem provozování zřízeného zařízení distribuční soustavy, kabelového vedení NN o celkové délce m, 2 kabelových pilířů NN umístěných na pozemku p. č. 3664/26 a 1 kabelového pilíře NN umístěného na pozemku p. č. 3659/4.

Průběh a rozsah věcného břemene je vymezen v geometrickém plánu č. ze dne, vyhotoveném Geometrický plán tvoří přílohu této smlouvy.

Oprávněný věcné břemeno podle této smlouvy přijímá a povinný je povinen toto břemeno strpět.

Oprávněný souhlasí s tím, že na částech pozemků, uvedených v tomto článku, mohou být umístěny, v souladu s platnými právními předpisy a technickými normami, jiné stavby a zařízení, než jsou uvedeny v této smlouvě.

IV.

Povinný bere na vědomí, že zařízení distribuční soustavy je chráněno ochrannými pásmy dle energetického zákona. Ochranné pásmo slouží k zajištění spolehlivého provozu zařízení distribuční soustavy a k ochraně života, zdraví a majetku osob. Ustanovení § 46 energetického zákona vyjmenovává činnosti, které jsou v ochranném pásmu zakázány.

Právo vstupovat a vjíždět na pozemky v souvislosti s provozováním zařízení distribuční soustavy má provozovatel distribuční soustavy, oprávněný, ze zákona (§ 25 energetického zákona).

Oprávněný je povinen při výkonu oprávnění dle § 25 energetického zákona co nejvíce šetřit práv povinného a vstup na pozemky mu bezprostředně oznámit. Po skončení prací je oprávněný povinen uvést pozemky do předchozího stavu, a není-li to možné s ohledem na povahu provedených prací, do stavu odpovídajícího předchozímu účelu nebo užívání, a bezprostředně oznámit tuto skutečnost povinnému.

V.

Smluvní strany se dohodly, že věcné břemeno uvedené v čl. III. této smlouvy se zřizuje úplatně a bude uhrazeno formou jednorázové úhrady ve výši 300 Kč/m² dotčené plochy + DPH, minimálně však ve výši 300 Kč za 1 běžný metr délky vedení + DPH, a ve výši 2 000 Kč + DPH za umístění 1 ks kabelového pilíře NN. Pokud bude takto vypočtená úplata za zřízení celkového věcného břemene nižší než 2 000 Kč, činí úplata za zřízení jednoho věcného břemene dle této smlouvy 2 000 Kč + DPH. Úhrada za zřízení věcného břemene činí tedy celkem Kč (slovy:.....korun českých).

Výše uvedenou částku uhradil oprávněný na účet povinného, vedený u Komerční banky, a. s., číslo účtu 526651/0100, VS, před podpisem této smlouvy.

Daňový doklad o úhradě částky uvedené v odst. 1 tohoto článku vystaví povinný v den platnosti této smlouvy.

VI.

Smluvní strany se dohodly, že náklady spojené s podáním návrhu na vklad práva odpovídajícího věcnému břemenu u příslušného katastrálního úřadu uhradí oprávněný.

Návrh na vklad práva vyplývajícího z této smlouvy do katastru nemovitostí podá povinný, a to do 15 dnů ode dne platnosti této smlouvy.

V případě, že nedojde k zápisu práva vyplývajícího z této smlouvy do katastru nemovitostí, je povinný povinen úhradu za zřízení věcného břemene uvedenou v čl. V. této smlouvy, v celkové výši Kč, slovy: (v částce je zahrnuto DPH ve výši Kč), vrátit na účet oprávněného, a to nejpozději do 30 dnů od doručení písemného oznámení o zamítnutí vkladu práva do katastru nemovitostí příslušným katastrálním úřadem, pokud se smluvní strany nedohodnou jinak.

VII.

Věcné břemeno se zřizuje na dobu neurčitou.

Práva a povinnosti vyplývající z této smlouvy přechází v plném rozsahu i na případné právní nástupce obou smluvních stran.

VIII.

Smlouva nabývá platnosti dnem podpisu oběma smluvními stranami a účinnosti dnem zveřejnění smlouvy v registru smluv dle zákona č. 340/2015 Sb., o zvláštních podmínkách účinnosti některých smluv, uveřejňování těchto smluv a o registru smluv (zákon o registru smluv), ve znění pozdějších předpisů. Smluvní strany se dohodly, že uveřejnění smlouvy zajistí, nejpozději do 15 dnů od uzavření smlouvy, povinný.

Smlouva je vyhotovena ve třech stejnopisech, z nichž po jednom obdrží každá smluvní strana, jeden bude použit pro účely vkladu smlouvy do katastru nemovitostí.

Smluvní strany prohlašují, že souhlasí s obsahem této smlouvy, kterou uzavřely svobodně, vážně, nikoliv v tísni, či za nápadně nevýhodných podmínek.

Článek IV.

Smlouva nabývá platnosti dnem podpisu oběma smluvními stranami a účinnosti dnem zveřejnění smlouvy v registru smluv dle zákona č. 340/2015 Sb., o zvláštních podmínkách účinnosti některých smluv, uveřejňování těchto smluv a o registru smluv (zákon o registru smluv), ve znění pozdějších předpisů. Smluvní strany se dohodly, že uveřejnění smlouvy zajistí, nejpozději do 15 dnů od uzavření smlouvy, zavázaný.

Práva a povinnosti vyplývající z této smlouvy přechází v plném rozsahu i na případné právní nástupce obou smluvních stran.

Smluvní strany se dohodly, že výměra částí pozemků uvedených v článku II. této smlouvy bude upřesněna geometrickým plánem, který nechá vyhotovit oprávněný na své náklady. Plocha věcného břemene bude vymezena v souladu s vnitřními předpisy společnosti EG.D, a. s., pravidly uzavírání SVB a GP.

V případě, že stavba zařízení distribuční soustavy nebude z jakýchkoliv důvodů realizována nebo pokud pozemky nebudou energetickým zařízením dotčeny, nejsou smluvní strany výše uvedenými závazky vázány. Oprávněný tuto skutečnost písemně oznámí zavazanému.

Oprávněný souhlasí s tím, že na částech pozemků uvedených v čl. II. této smlouvy mohou být umístěny, v souladu s platnými právními předpisy a technickými normami, jiné stavby a zařízení, než jsou uvedeny v této smlouvě.

Smlouva je vyhotovena ve čtyřech stejnopisech, z nichž jedno vyhotovení obdrží zavázaný a tři obdrží oprávněný.

Smluvní strany prohlašují, že si tuto smlouvu před podpisem přečetly, s jejím obsahem souhlasí a na důkaz toho připojují své vlastnoruční podpisy.

Příloha:

Stanovisko odboru kanceláře tajemníka, oddělení rozvoje, čj. MUBR 10739/2024, ze dne 7. 3. 2024, včetně situačního snímku

V Břeclavi 03 -06- 2024

V Hodoníně 21 -05- 2024

Bc. Svatopluk Pěček
za zavazaného



Lukáš Kokeš
za oprávněného

eg·d

EG.D, a.s.
Lidická 1873/36, Černá Pole, 602 00 Brno
IČO: 28025400, DIČ: CZ28025400

131
EG.D, a.s.
Lidická 1873/36
Černá Pole, 602 00 Brno
IČO: 28025400, DIČ: CZ28025400

Za věcnou a formální správnost odpovídá: Markéta Tomková

Za právní správnost odpovídá: Mgr. Kamila Mokrá, DiS

Ing. Čestmír Blažek

**Doložka podle § 41 zákona č. 128/2000 Sb., o obcích (obecní zřízení),
ve znění pozdějších předpisů**

Uzavření smlouvy o smlouvě budoucí o zřízení věcného břemene bylo schváleno na 34. schůzi
Rady města Břeclavi dne 10. 4. 2024.

Bc. Svatopluk Pěček
starosta



Za věcnou a formální správnost odpovídá: Markéta Tomková

Ing. Čestmír Blažek

Za právní správnost odpovídá: Mgr. Kamila Mokrá, DiS.

Odbor kanceláře tajemníka
Oddělení rozvoje

Č. j.: MUBR 10739/2024
Vyřizuje: Mgr. Petra Hroudná

Ing. Duncan Socha
Puchýřova 2321/9
628 00 Brno

V Břeclavi 7. 3. 2024

Vyjádření k územnímu řízení – „Břeclav, rozš.kNN, Laucká, K2855“

investor: EG.D, a.s., Lidická 1873/36, Černá Pole, 602 00 Brno

lokalita: garáže u nemocnice, pozemky parc.č. 3664/26, 3659/4, st. 2855, st. 2856 v k. ú. Břeclav

Předložená projektová dokumentace řeší rozšíření distribuční sítě NN za účelem zřízení nového odběrného místa. Jedná se o výstavbu zemního kabelového vedení NN o délce 148 m. Stávající kabelové vedení NAYY-J 4x95 mm se na pozemku parc. č. 3664/26 v k. ú. Břeclav rozřízne na dvou místech. Na nově vzniklé volné konce se naspojkuje nový kabel NAYY-J 4x95 mm. Nové kabely vytvoří dvě smyčky, které budou zaústěny do dvou nových skříní typu SR532/NK. Ze skříní SR532/NK bude vyveden nový kabel NAYY-J 4x150 mm. Nové kabely budou vedeny po obou stranách garáží a zaústí do nové pojistkové skříně SS200/NK, která bude umístěná před garážemi na pozemcích parc. č. st. 2855 a st. 2856 v k. ú. Břeclav. Nová skříň bude uzemněná páskem FeZn o délce 20 m. Přechod komunikace je navržen otevřeným výkopem po polovinách v délce 9 m s krytím 1 m. Kabelové vedení bude v místě garáží uloženo do kabelové chráničky Ø 110 mm. Stavbou budou zasaženy pozemky parc.č. 3664/26 a 3659/4 v k. ú. Břeclav ve vlastnictví města Břeclav.

Město Břeclav, ve věci rozvoje, vlastnictví a správy místních komunikací a veřejných prostranství na území města souhlasí s provedením výše uvedené stavby, za následujících podmínek:

Vlastníkům okolních garáží bude zahájení výkopových prací oznámeno v dostatečném předstihu a bude s nimi řešen přístup/příjezd do garáží v průběhu stavby.

Stavba nevyžaduje napojení na veřejnou technickou a dopravní infrastrukturu ve vlastnictví města Břeclav. Kabelové vedení veřejného osvětlení ani jeho ochranné pásmo nebude stavbou dotčeno.

Před zahájením stavebních prací si žadatel zjistí uložení zařízení jiných správců inženýrských sítí, zajistí si jejich souhlas k provádění prací v blízkosti jejich zařízení. Dojde-li při provádění prací k dotčení nebo narušení cizího zařízení, je povinen žadatel zajistit jejich uvedení do původního stavu vlastním nákladem, a to po předchozím projednání a schválení správcem dotčeného zařízení

a podle jeho pokynů. Investor akce je povinen respektovat vyjádření správců inženýrských sítí.

Upozorňujeme na skutečnost, že v souladu s obecně závaznou vyhláškou (OZV) č.10/2017 o vedení technické mapy obce ze dne 11. 12. 2017 je investor stavby povinen poskytnout v digitální formě data o uložení zařízení jako podklad pro zanesení do technické mapy města Břeclav. OZV o vedení technické mapy obce je uveřejněna na webu mapy.breclav.eu, kde jsou uvedeny i informace o předání dat. Pro více informací kontaktujte paní Mgr. Jitku Coufalovou, Ph.D. – tel. 519 311 213.

Požadujeme řádné zabezpečení stavby proti úrazu. Při najíždění vozidel v průběhu stavby nesmí dojít k omezení průjezdnosti přilehlé obslužné komunikace - v žádném případě není možno odstavovat vozidla na vozovku nebo v její bezprostřední blízkosti. Prováděním prací nesmí dojít k narušení rozhledových poměrů na přilehlé komunikaci. Požadujeme, aby povrch veřejného prostranství byl uveden do původního stavu v souladu se stavem před zahájením výkopových prací, včetně vyčištění přilehlého veřejného prostranství.

Veřejné prostranství bude po dobu provádění prací pravidelně čištěno - odpad vzniklý při provádění prací je třeba odvézt z lokality a ekologicky zlikvidovat. Povrch místních komunikací, užívaných při příjezdu ke stavbě, bude udržován v čistotě na náklady investora. Pokud při převozu materiálu či pohybem stavební techniky dojde ke znečištění místní komunikace, musí ji ten, kdo je způsobil, bez průtahů odstranit a uvést komunikaci do původního stavu.

Narušené veřejné prostranství bude po dokončení prací předáno zpět do správy města Břeclav, přičemž stavebně – technický stav veřejného prostranství musí odpovídat stavu před zahájením stavebních prací. Pro předání narušených ploch kontaktujte pověřeného pracovníka Technických služeb – organizační složky Města Břeclav (Robert Welter, tel. 739 697 082, Simona Šnorichová, tel. 739 243 497).

Výkopové práce na veřejném prostranství jsou zpoplatněny obecně závaznou vyhláškou města Břeclavi č. 8/2020 o místním poplatku za užívání veřejného prostranství, čl. 5 Sazba poplatku, odst. 6) při provádění výkopových prací 5,- Kč/m²/den. Užívání veřejného prostranství pro uložení stavebního materiálu, případně umístění lešení, je zpoplatněno obecně závaznou vyhláškou města Břeclavi č. 8/2020 o místním poplatku za užívání veřejného prostranství, čl. 5 Sazba poplatku, odst. 4) k umístění skládek a stavebních zařízení 5,- Kč/m²/den. Nebudou-li poplatky zaplacený včas nebo ve správné výši, může městský úřad zvýšit sazbu až na trojnásobek, toto zvýšení je příslušenstvím poplatku. Poplatek za užívání veřejného prostranství se platí od prvního dne, kdy došlo k užívání, až do dne, kdy toto užívání skončilo a veřejné prostranství bylo uvedeno do původního stavu. Poplatek se platí za každý i započatý den. Správcem poplatku je odbor ekonomický, Mgr. Mutinová, tel. 519 311 400, e-mail: sarka.mutinova@breclav.eu.

V případě přepravy zvláště těžkých nebo rozměrných předmětů či užívání vozidel, jejichž rozměry nebo hmotnost přesahují míru stanovenou předpisy, je třeba získat povolení příslušného silničního správního úřadu (odbor správních činností Městského úřadu v Břeclavi).

V případě jakýchkoliv změn ve vztahu k místním komunikacím nebo veřejným prostranstvím je třeba tyto změny projednat na odboru majetkovém, oddělení investic Městského úřadu Břeclav (Starnovská, 519 311 386).

Z výše uvedeného je zřejmé, že odbor kanceláře tajemníka, oddělení rozvoje se stavbou „**Břeclav, rozš.kNN, Laucká, K2855**“ souhlasí.

S pozdravem

Příloha

Situační výkres s vyznačeným souhlasem

Břeclav
k.ú. Břeclav

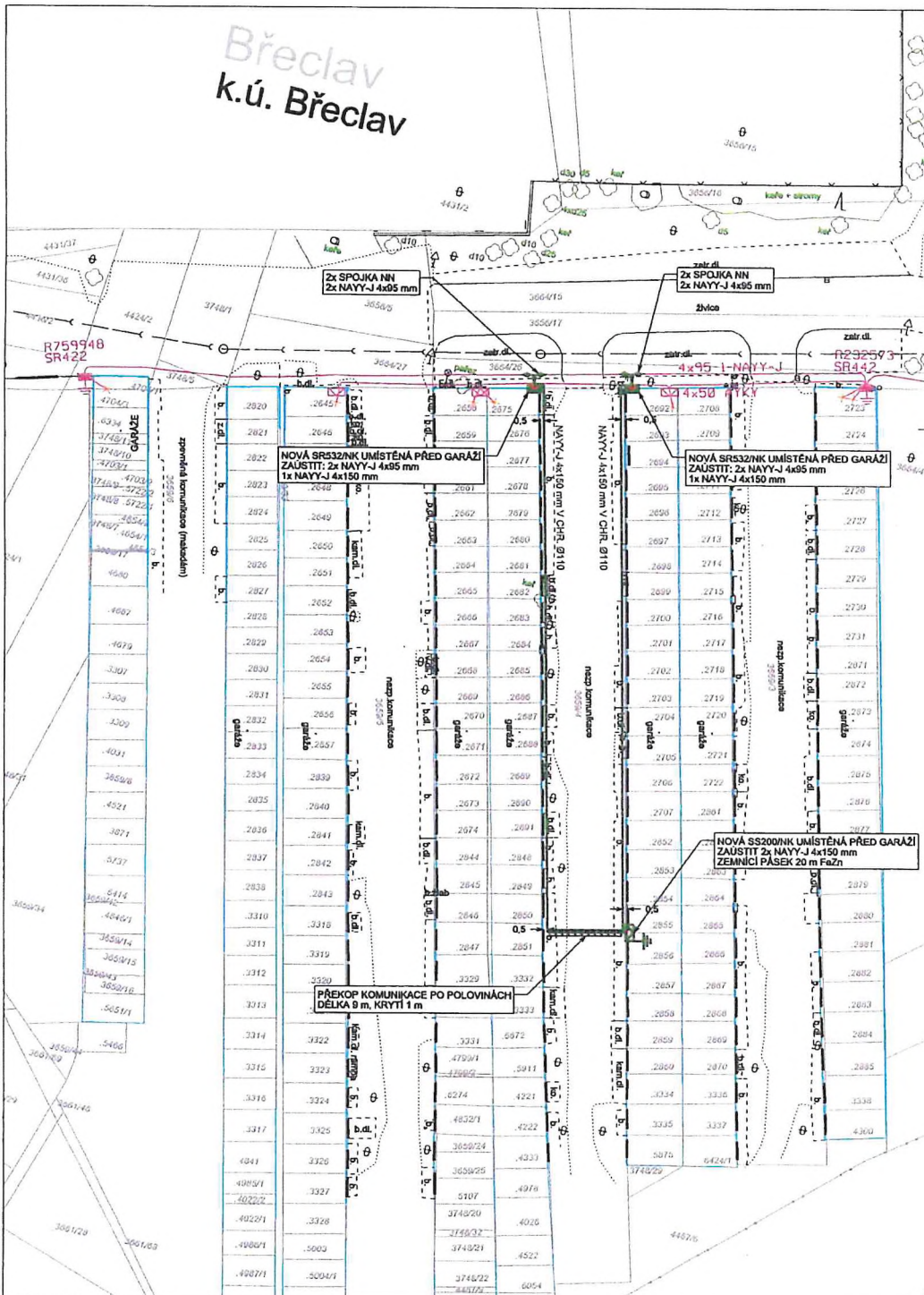

POZNÁMKA

- NAPĚTOVÁ SOUSTAVA NN: 3PEN AC, 50Hz, 400/230 V/1N-C
 OCHRANA PŘED ÚRAZEM EL. PROUDEM V DS NN - DLE PNE 33 0000-1/6
 - ZÁKLADNÍ OCHRANA - ŽIVÝCH ČÁSTÍ: POLOHOU, PŘEPÁŽKAMI NEBO KRYTÝ, IZOLACÍ
 - DLE ČL. 3.2.2.1, 3.2.2.3, 3.2.2.4
 - OCHRANA PŘI PORUŠĚ - NEŽIVÝCH ČÁSTÍ: IZOLACÍ, AUTOMATICKÝM ODPOJENÍM OD ZDROJE
 - DLE ČL. 3.3.2.1, 3.3.2.5

PROJEKOVANÉ SÍTĚ NN

- PŘÍPOJKOVÁ SKŘÍŇ
- ROZPOJOVACÍ SKŘÍŇ
- SKUTEČNÝ ROZMĚR SKŘÍŇE
- KABEL NN / V CHRÁŇIČCE
- KABEL NN / KOMUNIKACE
- KABELOVÁ SPOJKA
- UZEMNĚNÍ

STÁVAJÍCÍ INŽENÝRSKÉ SÍTĚ

- KANALIZACE, VAK BŘECLAV

KATASTR + POLOHOVIS

- HRANICE PARCEL
- VNITŘNÍ KRESBA PARCEL
- STÁVAJÍCÍ OBJEKTY
- PLOSCENÍ
- STROM / KER

STÁVAJÍCÍ SÍTĚ NN

- KABEL
- KABEL HDV (ORIENT. ZÁKRES)
- PŘÍPOJKOVÁ SKŘÍŇ
- ROZPOJOVACÍ SKŘÍŇ

Město Břeclav se sídlem nám. T. G. Masaryka 42/3, 690 02 Břeclav, IČ: 00283061, souhlasí se stavbou na pozemku parc.č. 3664/26 a 3659/4 v k. ú. Břeclav ve vlastnictví města Břeclav dle zákona 183/2006 Sb., a dle podmínek uvedených ve vyjádření MUBR 10739/2024.

Mgr.
Petra
Hroudná

Digitálně
podepsal Mgr.
Petra Hroudná
Datum:
2024.03.07
14:47:30 +01'00'



POZEMKY DOTČENÉ STAVBOU:

3664/26, 3659/4 - MĚSTO BŘECLAV
 ST. 2855, ST. 2856 - LAUCKÁ STANISLAVA

POPIS ZÁMĚRU

JEDNÁ SE O VÝSTAVBU ZEMNÍHO KABELOVÉHO VEDENÍ NN V DĚLCE 148 M. STÁVAJÍCÍ KABELOVÉ VEDENÍ NAYY-J 4x95 MM SE NA PARCELE Č. 3664/26 ROZLIŠNĚ NA DVĚ MÍSTĚCH. NA NOVĚ VZNIKLÉ VOLNÉ KONCE SE NASPOJKUJE NOVÝ KABEL NAYY-J 4x95 MM. NOVÉ KABELY VYTVOŘÍ DVĚ NOVÉ SMÝČKY, KTERÉ ZAJISTÍ DO DVŮU NOVÝCH SKŘÍŇÍ TYPU SR532/NK. Z NOVÝCH SKŘÍŇÍ SR532/NK BUDE VYVEDEN NOVÝ KABEL NAYY-J 4x150 MM. NOVÉ KABELY BUDOU VEDENY PO OSOU STRANÁCH GARÁŽÍ A ZAJISTÍ DO NOVĚ POJISTKOVÉ SKŘÍŇE SR200/NK, KTERÁ BUDE UMÍSTĚNÁ PŘED GARÁŽÍMI PARC. Č. ST. 2855, ST. 2856. NOVÁ SKŘÍŇ BUDE UZEMNĚNÁ PÁSKEM FEZN O DĚLCE 20 M. PŘECHOD KOMUNIKACE JE NAVRŽEN OTEVŘENÝM VÝKOPEM PO POLOVINÁCH V DĚLCE 9 M S KRYTÍM 1 M. KABELOVÉ VEDENÍ BUDE V MÍSTĚ GARÁŽÍ ULOŽENO DO KABELOVÉ CHRÁŇIČKY Ø 110 MM.

UPOZORNĚNÍ:

- INŽENÝRSKÉ SÍTĚ JSOU ZAKRESLENY ORIENTAČNĚ A BYLY ZISKÁNY OD MAJITELŮ (SPRÁVČŮ) SÍTÍ Z PRACOVNÍŠTE G18
- VŠECHNY STÁVAJÍCÍ INŽENÝRSKÉ SÍTĚ MUSÍ BÝT PŘED ZAHÁJENÍM STAVBY VYTÝČENY, DLE USTANOVENÍ 4. VYHL. Č. 1074 SB. O GEODETICKÝCH PRACÍCH VE VÝSTAVBĚ
- PŘI KŘÍŽENÍ A SOUBĚHU S OSTATNÍMI INŽENÝRSKÝMI SÍTĚMI JE NUTNO SE ŘÍDIT ČSN 73 6005 PROSTOROVĚ USPOŘÁDÁNÍ SÍTÍ
- SCHEMATICKE ZNAČKY JSOU KVŮLI PŘEHLEDNOSTI ZVĚTŠENY, NEOPOVIDAJÍ MĚŘÍTKU

AUTORIZACE:

<table border="1"> <tr> <td>YIPRACOVAL</td> <td>ING. DUNCAN SOCHA</td> <td>ZOD. PROJEKTANT</td> <td>ING. JAN ROŽNOVSKÝ</td> </tr> <tr> <td>SUBDODAVATEL PD</td> <td colspan="3">ING. DUNCAN SOCHA, 721 571 815, socha@enorm.cz</td> </tr> <tr> <td>ZHOTOVITEL PD</td> <td colspan="3">ENORM, A.S., MEDKOVA 866/6, 627 00 BRNO</td> </tr> </table>	YIPRACOVAL	ING. DUNCAN SOCHA	ZOD. PROJEKTANT	ING. JAN ROŽNOVSKÝ	SUBDODAVATEL PD	ING. DUNCAN SOCHA, 721 571 815, socha@enorm.cz			ZHOTOVITEL PD	ENORM, A.S., MEDKOVA 866/6, 627 00 BRNO			ZAK. Č.:	01-24
YIPRACOVAL	ING. DUNCAN SOCHA	ZOD. PROJEKTANT	ING. JAN ROŽNOVSKÝ											
SUBDODAVATEL PD	ING. DUNCAN SOCHA, 721 571 815, socha@enorm.cz													
ZHOTOVITEL PD	ENORM, A.S., MEDKOVA 866/6, 627 00 BRNO													
KRAJ	JIHOMORAVSKÝ	OKRES	BŘECLAV											
KATASTR. ÚZEMÍ	BŘECLAV													
MÍSTO STAVBY	MĚSTO BŘECLAV													
STAVEBNÍK	EG.D, a.s. LIDICKÁ 1873/36, 602 00 BRNO													
NÁZEV STAVBY	BŘECLAV, ROZŠ. K.NN, LAUCKÁ, K2855													
NÁZEV VÝKRESU	KABELOVÉ VEDENÍ NN SITUAČNÍ VÝKRES													
	Č. STAVBY:	1030087110												
	DATUM:	01/2024												
	FORMÁT:	A3												
	STUPEŇ PD:	DŮR												
	MĚŘÍTKO:	1:500	Č. VÝKRESU:											
			1.											

